

Sumaré estrutura comitês para ampliar ensino integral e militarizado na rede



Sumaré registrou neste ano votação e aprovação das primeiras escolas cívico-militares da rede municipal

Município institui mecanismos para organizar ensino integral e fortalecer implantação do modelo cívico-militar, definindo diretrizes, políticas públicas e documentação técnica; Comissão de Avaliação vai monitorar os resultados

A administração municipal de Sumaré oficializou, através de portaria, a criação do Comitê Municipal e da Comissão de Avaliação e Monitoramento do Programa Escola em Tempo Integral. A composição foi validada pelo prefeito Henrique do Paraíso (Republicanos) em diário oficial e integra uma série de ações estruturantes previstas para a ampliação do ensino em tempo integral na rede municipal. A partir desse cenário, o município implantou mecanismos de acompanhamento e gestão para garantir a execução adequada do modelo.

PÁGINA 03

RMC deve faturar R\$ 1,3 bilhão com tecnologia e ofertas na Black Friday

Setor comercial da Região Metropolitana de Campinas pode registrar alta de 7,3% no faturamento da campanha promocional 2025; tecnologia e personalização de ofertas vão aumentar o consumo; data vai gerar mais de 400 vagas temporárias

PÁGINA 07

SAÚDE TREINADA

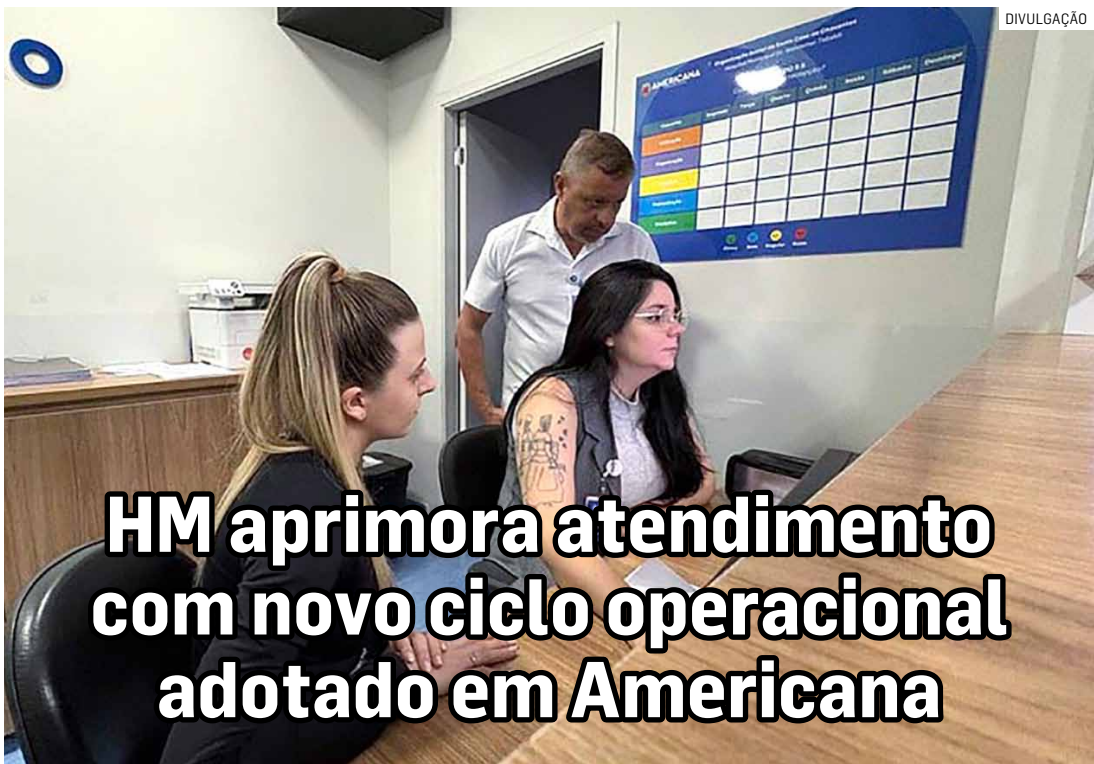

HM aprimora atendimento com novo ciclo operacional adotado em Americana

O Hospital Municipal Dr. Waldemar Tebaldi, em Americana, iniciou nesta semana um novo ciclo de treinamento e reciclagem dos Procedimentos Operacionais Padrão (POPs), envolvendo equipes de diferentes setores assistenciais e administrativos. A iniciativa tem como objetivo aprimorar fluxos internos, reforçar protocolos e garantir um atendimento mais seguro, organizado e humanizado à população.

PÁGINA 06

PULMÃO ESTRATÉGICO



Duas novas barragens vão garantir mais água para quatro cidades da região

As obras das barragens de Pedreira e Amparo avançam em ritmo acelerado e devem ampliar a segurança hídrica de Americana, Hortolândia, Monte Mor e Paulínia, cidades dependentes do Sistema Cantareira. Os reservatórios terão capacidade para armazenar 85 bilhões de litros, garantindo vazão estável aos rios Jaguari e Camanducaia durante a estiagem.

PÁGINA 05

CHARGE



DECRETO DO PREFEITO

Hortolândia obriga declaração de bens de agentes públicos

PÁGINA 04



TEMOS
VAGAS!
DE EMPREGO

Buscando novas **oportunidades?**
Confira na **página 04** mais de
vinte vagas em aberto!





A AEAS trabalhando com os pilares da

-  **EDUCAÇÃO**
-  **TECNOLOGIA**
-  **E INOVAÇÃO**

PARA TRANSFORMAR
NOSSA CIDADE E CONSTRUIR
UM FUTURO MELHOR





Avanço de barragens vai aumentar segurança hídrica

➔ LEIA MAIS NA PÁGINA 05

Sumaré cria mecanismo para melhorar ensino integral e impulsionar modelo cívico-militar

Comitê Municipal e Comissão de Avaliação do Programa Escola em Tempo Integral fazem parte de ações para expandir modelos na rede e definir novas políticas públicas, diretrizes e documentação técnica de proposta educacional



Composição reúne representantes de multissetores e acompanhará resultados de escolas em tempo integral

Paulo Medina • SUMARÉ
tribunaliberal@tribunaliberal.com.br

A administração municipal de Sumaré oficializou, através de portaria, a criação do Comitê Municipal e da Comissão de Avaliação e Monitoramento do Programa Escola em Tempo Integral. A composição foi validada pelo prefeito Henrique do Paraíso (Republicanos) em diário oficial e integra uma série de ações estruturantes previstas para a ampliação do ensino em tempo integral na rede municipal.

A portaria considera as diretrizes do Projeto de Lei 259/2025, que instituiu o Programa Cívico-Militar no município, e a Lei Complementar Estadual 1.398/2024, responsável por regulamentar a implantação de escolas cívico-militares na rede pública paulista. A partir desse cenário, o município implantou mecanismos de acompanhamento e gestão para garantir a execução adequada do modelo.

O Comitê Municipal terá como função estabelecer diretrizes, propor políticas públicas e organizar a documentação técnica de implantação do Programa Escola Cívico-Militar. Ele será composto por representantes das seguintes áreas: Secretaria Municipal de Educação, Secretaria Municipal de Segurança, Secretaria Municipal de Esporte e Lazer, Secretaria Municipal de Cultura, Centro de Formação de Educadores Municipais (CEFEMS) e representante dos pais.

COMISSÃO DE AVALIAÇÃO

Também foi instituída uma comissão específica para acompanhar a implementação e os resultados do Programa Escola em Tempo Integral no município. Este grupo de monitoramento será formado pelo Conselho Municipal de Educação, equipe técnica da Secretaria de Educação e supervisores de ensino da rede municipal.

A portaria determina que a participação nos dois colegiados não será remunerada, sendo considerada atividade de interesse público.

MODELO MILITAR

Em busca de tornar a rede municipal de ensino referência regional, Sumaré aprovou o Programa Escola Cívico-Militar, após articulação do prefeito Henrique do Paraíso. O objetivo principal é elevar a qualidade do ensino, reforçar a disciplina e promover valores cívicos.

A EM Magdalena Maria Vedovato Callegari, por exemplo, foi a primeira unidade a aprovar o modelo, com 76% de votos favoráveis. Além do novo programa, a prefeitura instituiu o Ato Cívico semanal, com execução dos hinos nacional e municipal.

A adesão ao modelo cívico-militar em Sumaré está sendo feita de forma democrática, com consultas públicas junto à comunidade escolar.

O Programa Escola Cívico-Militar é inspirado em modelos já aplicados em outras cidades brasileiras e apresenta resultados positivos na redução de indisciplina e no aumento do rendimento escolar.



Reduzindo custos das pequenas e médias empresas

Email: drzerocost@gmail.com
Blog: www.drzerocost.com.br

como Twitter Lite, Spotify Web, Uber Web e mesmo portais de “governos antenados”, exatamente para reduzir a exclusão digital e economizar o armazenamento de memória nos celulares.

A Web foi desenhada para universalidade e baixo atrito; é a “infraestrutura pública” do digital. Os Apps nativos exploram o acoplamento ao hardware (câmera, GPU, sensores, armazenamento seguro, push em tempo real) e entregam latência menor e experiências ricas. Entre ambos, as PWAs reduzem o hiato com service workers, cache, notificações e instalação leve — mas ainda não substituem integralmente a profundidade do nativo (acesso a APIs avançadas, codecs, aceleração gráfica).

CRITÉRIOS PRAGMÁTICOS:

1. Escopo e inclusão: serviços universais devem ser Web-first (acessível, responsiva, leve). Apps nativos entram onde há requisitos de performance ou hardware.
2. Conectividade e operação de campo: se o offline é crítico (saúde da família, fiscalização, inventário com scanner, coleta em território), o App nativo tende a ser superior.
3. Custo social e manutenção: a Web evita barreiras (lojas, espaço em disco, franquia de dados). O App agrega valor quando justifica o ciclo de atualizações e a dependência de loja.
4. Arquitetura e dados: interoperabilidade via APIs, catálogo de dados e governança LGPD devem preceder a interface. Arquitetura vem antes da “vitrine”: implementar Web + App sem camada de dados bem projetada é pintar a fachada com o alicerce comprometido.
5. Observabilidade e evolução: medir telemetria, erros, tempo de carregamento e conversão. Onde Web for suficiente, padronize; onde o App entregar valor líquido (UX, segurança, offline), invista — mas com paridade mínima: o básico precisa permanecer acessível na Web.

Até aqui falamos da escolha entre Web, App e PWA sob a ótica da usabilidade e da eficiência técnica. Mas, quando ampliamos o olhar para políticas públicas e serviços digitais, o debate deixa de ser apenas tecnológico: passa a envolver governança de dados, interoperabilidade e inclusão. É nesse ponto que as decisões sobre arquitetura digital deixam de ser técnicas e se tornam decisões de Estado, com impacto direto na transparência, no acesso e na equidade digital.

Conclusão para a visão pública: governos que priorizam “ter um App” antes de organizar seus dados invertem o problema. O caminho sustentável é o dado governado (idealmente num Data Lakehouse com qualidade, linagem e segurança), APIs abertas e duas faces complementares: Web universal + App de alto desempenho onde fizer sentido. O futuro inteligente é híbrido, inclusivo e mensurável, uma montanha somente consegue atingir grandes alturas se tiver uma base sólida e qualificada.

Bem, e se já tivéssemos passado pela adolescência e fôssemos um gestor em 2025 responsável pela aplicação de recursos de tecnologia da informação em nossa organização? Deixo a resposta para vocês!

NOTA DE RODAPÉ — GLOSSÁRIO RÁPIDO

- PWA (Aplicativo Web Progressivo): site que usa recursos modernos (cache, notificação, ícone) para parecer um App leve.
- API: interface padronizada para sistemas trocarem dados com segurança e controle.
- Interoperabilidade: capacidade de diferentes sistemas conversarem preservando contexto e privacidade.
- Data Lakehouse: arquitetura de dados que combina o Data Lake (flexível, múltiplos formatos) com o Data Warehouse (governança, desempenho), servindo análises e IA com qualidade.

Da porteira para fora (444)

O que a pergunta de uma criança de 13 anos nos ensina sobre dúvidas digitais?

As crianças sempre fizeram perguntas difíceis aos adultos. Muitas delas, passamos por essa vida sem encontrar a resposta adequada. A geração atual, seja sob qual letra as denominamos, não é diferente. E, nessa vibe, recebi o torpedor: Tio, se a internet já deixa a gente ter acesso a tudo que está por aí, por que precisamos de aplicativos nos celulares?

Pois é,... é, para pensar! Mas, pensemos na resposta para essa capetinha de 13 anos.

Pensemos assim: a Web (internet) é como uma avenida pública. Você entra pelo navegador, exemplos: o Chrome, o Firefox...etc. (sim, alguns preferem chamar de Browser), digita um endereço e ...pronto:- qualquer celular ou computador consegue usar, sem instalar nada. É uma maravilha?

Já os aplicativos (Apps) são como lojas especiais dentro do celular. Eles conversam direto com as “partes internas do aparelho”: câmera, GPS, microfone, notificações. Por isso servem melhor para coisas que exigem força e rapidez —

jogos, mapas, fotos e vídeos — e podem funcionar mesmo com a internet fraca ou sem sinal.

REGRA SIMPLES PARA LEMBRAR:

- Se é para todo mundo acessar (informações, agendamento, boletim de escola)>>> sites bem-feitos.
 - Se precisa usar muito a câmera, o GPS, notificação ou rodar rápido>>>App.
- Resumo: a Web é a avenida para todos; o App é a ferramenta especial quando o celular precisa “trabalhar pesado”.
- Bem, com essa resposta eu esperava que ela iria retornar, mas fiquei pensando. E, se, hoje, essa criança tivesse 18 anos, como poderia ser a resposta?
- Entendendo que se trata, de uma adolescente não alienada devemos mencionar que existe um meio-termo denominado PWA (Aplicativo Web Progressivo): é um site que pode virar ícone na tela, mandar aviso e guardar um pouco dos dados para funcionar offline. Ele ajuda a Web a parecer um App. Que tal? Um exemplo? São arquiteturas usadas em plataformas

REGRAS EM VIGOR

Hortolândia torna obrigatória declaração de bens para agentes públicos municipais

Decreto estabelece exigência a 100% dos servidores locais, que deverão entregar documento por meio da declaração do Imposto de Renda ou por formulário eletrônico; não entrega dentro do prazo acarretará na suspensão de salário



Hortolândia reforça sistema de controle interno e de prevenção à improbidade administrativa

Paulo Medina • HORTOLÂNDIA
tribunaliberal@tribunaliberal.com.br

A Prefeitura de Hortolândia decretou novas regras de transparência e controle patrimonial para todos os agentes públicos municipais. A partir de agora, servidores efetivos, comissionados, temporários e qualquer pessoa que exerça função pública — mesmo sem remuneração — deverão apresentar Declaração de Bens e Valores na posse, todos os anos e também ao encerrar o vínculo com a administração.

Segundo o decreto assinado pelo prefeito Zezé Gomes (Republicanos), o ingresso no serviço público passa a depender da entrega da declaração, que poderá ser feita de duas formas: por meio da Declaração do Imposto de Renda (DIRPF) enviada à Receita Federal; ou por formulário eletrônico próprio, caso o agente seja isento.

A declaração deve incluir todos os bens e valores do agente, como imóveis, veículos,

investimentos, doações, dívidas, fontes de renda e participações societárias. Também poderão ser exigidas informações sobre o patrimônio do cônjuge, companheiro e dependentes econômicos.

A entrega será realizada exclusivamente pelo sistema eletrônico oficial da prefeitura.

O decreto determina três momentos obrigatórios para a entrega da declaração: no ato da posse, para ingresso no cargo; anualmente, até o mês seguinte ao prazo final da entrega do Imposto de Renda; e na saída do cargo, em caso de exoneração, aposentadoria ou término do vínculo.

Servidores afastados ou licenciados terão 10 dias após o retorno para regularizar a entrega. Estagiários, aposentados sem vínculo ativo, terceirizados e cedidos sem ônus ao município estão dispensados. O decreto estabelece ainda que chefias e setores de Recursos Humanos passam a ter responsabilidade direta

na comunicação dos prazos e na oferta de meios para que servidores realizem a entrega, incluindo acesso a computador com internet quando necessário.

SUSPENSÃO DE SALÁRIO

O decreto cita medidas mais rigorosas para quem não cumprir a obrigação, como suspensão do pagamento da remuneração após o vencimento do prazo e o restabelecimento do salário somente após a regularização.

Em caso de recusa injustificada, o servidor poderá responder a Processo Administrativo Disciplinar e ser demitido do serviço público. As declarações serão armazenadas em servidores oficiais com protocolos de segurança, garantindo integridade, confidencialidade e rastreamento das informações.

A norma, assinada também pela secretária municipal de Administração e Gestão de Pessoal, Ieda Manzano de Oliveira, entrou em vigor.

APOIO A PCDS

Paulínia firma parceria com Estado para ampliar políticas de inclusão

Da Redação • PAULÍNIA
tribunaliberal@tribunaliberal.com.br

Paulínia formalizou uma parceria com a Secretaria Estadual dos Direitos da Pessoa com Deficiência. Por meio de convênio, o município aderiu aos programas TODAS In-Rede e Polo de Empregabilidade Inclusiva, além de passar a ter acesso ao Centro TEA Paulista.

A iniciativa envolve as secretarias da Mulher, de Desenvolvimento Econômico e de Saúde.

“É mais um passo para tornar nossa cidade mais inclusiva, acolhendo de forma cada vez mais digna as pessoas com deficiência. Vamos seguir trabalhando por avanços e pela inclusão de todos. Agradeço ao vereador Carlos Ku-

ka pela iniciativa de trazer para Paulínia estes projetos”, afirmou o prefeito Danilo Barros (PL).

“Essa é uma parceria importante nas áreas de empregabilidade, defesa das mulheres com deficiência e atenção ao autismo. Estaremos juntos trabalhando fortemente pela inclusão e pela acessibilidade”, destacou Marcos da Costa, secretário estadual dos Direitos da Pessoa com Deficiência.

A cerimônia foi realizada nesta semana, no Auditório Carlos Tontoli, no Paço Municipal, e contou com a presença de vereadores, secretários, autoridades e entidades locais e regionais.

**TEMOS VAGAS DE EMPREGO!**

**GRUPO A EXECUTIVA**
DESDE 1974

**AJUDANTE DE PRODUÇÃO (40 VAGAS)**
Não exigimos experiência. Contratamos carteira branca. Disponibilidade para escala 6x1. Residir em Sumaré, Nova Odessa ou Americana.

AJ. DE CARGA E DESCARGA

AJUDANTE DE MOTORISTA

AJUDANTE DE PRODUÇÃO

AJUDANTE GERAL

ALMOXARIFE

ANALISTA COMERCIAL

ASSISTENTE CONTÁBIL

ASSISTENTE DE PCP

AUXILIAR ADMINISTRATIVO

AUXILIAR DE FATURAMENTO

AUXILIAR DE LIMPEZA

AUXILIAR DE LOGÍSTICA

AUXILIAR DE PRODUÇÃO

AUXILIAR DE SERVIÇOS GERAIS

EMBALADOR DE PRODUÇÃO

ESTOQUISTA

MOTORISTA D

PORTEIRO

SEPARADOR DE MERCADORIAS

TÉC. DE AR CONDICIONADO

TÉC. EM MECATRÔNICA

TORNEIRO MECÂNICO

Envie currículo para: vagas@aexecutiva.com.br ou acesse nosso site www.aexecutiva.com.br

NOSSAS SOLUÇÕES



- Trabalho Temporário
- Terceirização de Serviços
- Recursos Humanos



**Matriz**
Rua 1º de Janeiro, 306 ° Centro - Nova Odessa/SP

**(19) 3476.8620**

**GRUPO APOSERV**
Serviços Previdenciários



O Novembro Azul é um lembrete de autocuidado e prevenção.

No Grupo Aposerv, acreditamos que a verdadeira força está em reconhecer o valor do autocuidado e da prevenção que salva vidas, garantindo um futuro com mais dignidade.

**(19) 3466.3453**
Av. Dr. Eddy de Freitas Crisciuna, 865 - Bela Vista, Nova Odessa - SP
**@grupoaposerv**

**(19) 3406-5983**
R. Sete de Setembro, 285 Centro, Americana - SP
**www.aposerv.com.br**

**APAE**
Sociedade de Assistência Social

NATAL SOLIDÁRIO

AJUDE-NOS A ESPALHAR O ESPÍRITO NATALINO!

Estamos arrecadando até o dia 05/12 Panetone de frutas.

VESTIBULAR 2026
PROVA DE BOLSAS FAM
PROVA PRESENCIAL
07/12 ÀS 09H
Av. Joaquim Bôer, 875, Jd. Luciene, Americana - SP



BOLSAS DE ESTUDOS DE ATÉ 100%*
Inscreva-se: VESTIBULARFAM.COM.BR

**FAM**
Faculdade de Americana

Consulte o Edital

Avanço de barragens vai aumentar segurança hídrica em Americana, Hortolândia, Monte Mor e Paulínia

Reservatórios em construção em Pedreira e Amparo terão capacidade para bilhões de litros e ampliarão oferta de água nos rios Jaguari e Camanducaia; projetos vão reforçar abastecimento público na região e serão ‘pulmão’ contra estiagem

Paulo Medina • REGIÃO
tribunaliberal@tribunaliberal.com.br

As intervenções nas barragens de Pedreira e Amparo, que vão compor o maior sistema de reservação da região de Campinas, seguem em ritmo acelerado e devem ampliar a segurança hídrica de Americana, Hortolândia, Monte Mor e Paulínia, que dependem do Sistema Cantareira para o abastecimento público.

Segundo o governo paulista, os projetos atingiram mais da metade do cronograma previsto e estão projetados para iniciar a operação no segundo semestre do ano que vem.

Os dois empreendimentos formarão reservatórios gigantes, capazes de armazenar 85 bilhões de litros de água, volume equivalente a dezenas de milhares de piscinas olímpicas. O objetivo é reter água da estação chuvosa para garantir oferta estável durante os períodos de estiagem — problema recorrente que afeta diretamente



Obra envolve mais de 400 trabalhadores e deve ser concluída a partir de 2026

a região. Americana, por exemplo, decretou emergência hídrica no final de setembro devido à estiagem prolongada na Bacia do Rio Piracicaba e chegou a atender serviços essenciais com caminhão-pipa.

A proposta do Estado é utilizar os reservatórios como reguladores naturais

dos rios Jaguari e Camanducaia, ampliando a vazão e garantindo um fluxo mais constante. A expectativa é que, com essa regularização, os sistemas de abastecimento municipais tenham mais segurança para atender a população, mesmo em cenários de seca prolongada.

A barragem de Pedreira, que terá cerca de 50 metros de altura e mais de 600 metros de extensão, contará com amplo vertedouro e estruturas de drenagem reforçadas. Em Amparo, a barragem de Duas Pontes terá dimensões ainda maiores em área de inundação, sendo o reservatório

mais volumoso do conjunto. Somados, os canteiros mobilizam mais de 400 trabalhadores, além de equipes técnicas e maquinário de grande porte.

O projeto totaliza investimento de R\$ 1,6 bilhão e R\$ 532 milhões para a despoluição e recuperação ambiental da bacia.

O governo estadual prevê ações de recuperação ambiental como coleta e tratamento de esgoto, redução de fósforo nos cursos d’água e melhorias nos sistemas de saneamento de municípios do entorno. Segundo o Estado, essas medidas ajudarão a elevar a qualidade da água entregue aos sistemas de captação que atendem cidades beneficiadas — entre elas, Americana, Hortolândia, Monte Mor e Paulínia.

Para cidades com forte atividade econômica e industrial, como Paulínia e Hortolândia, o reforço no abastecimento é considerado estratégico para enfrentar o crescimento populacional e reduzir vulnerabilidades típicas da estiagem.

Com previsão de entrada em operação em 2026, as barragens devem inaugurar uma nova etapa na política hídrica regional. Segundo o governo, as obras seguem dentro do cronograma após antigas paralisações e ajustes técnicos exigidos pelos órgãos ambientais e regulatórios.

Independente do Cantareira, Nova Odessa acumula reserva de 70% de água

Sem depender do Sistema Cantareira, ao contrário da maioria das cidades da região, Nova Odessa possui um sistema de abastecimento próprio com seu conjunto de represas.

A Coden Ambiental, empresa de saneamento básico, informou recentemente

que o volume de reserva de água tratada do município, registrado em 1º de outubro de 2025, era de 70,11% da capacidade total.

Segundo a companhia, esse volume é suficiente para garantir o abastecimento da população até abril de 2026, mesmo em um cenário

de chuvas abaixo da média ou estiagem prolongada. No entanto, a chegada do verão é acompanhada de chuvas torrenciais na região entre dezembro e março, o que deve melhorar ainda mais a capacidade de abastecimento da cidade.

A empresa também informou

que há um projeto em andamento para a construção da represa de captação Recanto 4, atualmente em fase de pleito para obtenção de recursos financeiros. Além disso, em 2025 foram concluídas obras de substituição de redes e ligações de água nos bairros São Ma-

noel e Setor Industrial Recanto, utilizando método não destrutivo, com o objetivo de reduzir perdas no sistema de distribuição. A companhia afirmou ainda que realiza pesquisas contínuas de vazamentos em toda a cidade para minimizar desperdícios.

A Coden frisou também o trabalho educativo realizado em parceria com a Secretaria Municipal de Educação. São promovidas atividades lúdicas em escolas do ensino fundamental, abordando o uso consciente da água e a preservação ambiental.

| Da Redação



Tribuna Legal

Andressa Martins

É proprietária e fundadora do escritório Andressa Martins Advocacia, em Sumaré/SP. Graduada em Direito pela Pontifícia Universidade Católica - PUC de Campinas, desde 2006, atua como advogada há mais de 17 anos. Atualmente é Vice-presidente da Comissão de Seguridade Social pela OAB Sumaré.

andressa@andressamartins.adv.br | @andressamartinsadvocacia
End.: Rua Ipiranga, 234, Centro, Sumaré / SP
Fone (19) 3873-5839 / 99177-2504

Aposentadoria em 2026 terá novas exigências: veja o que muda e quem será impactado

As regras de transição para a aposentadoria no INSS passam por um novo reajuste a partir de 1º de janeiro de 2026, conforme determina a Reforma da Previdência (EC 103/2019). As alterações afetam os segurados que ainda não possuem direito adquirido e continuam contribuindo para completar os requisitos. Entenda como ficam as novas exigências e por que o momento exige atenção redobrada.

O QUE MUDA A PARTIR DE 2026?

As regras de transição sofrem atuali-

zações anuais. Em 2026, dois modelos — Idade Progressiva e Sistema de Pontos — terão novos parâmetros.

1) Idade mínima progressiva

A idade mínima sobe novamente, com acréscimo de 6 meses em relação a 2025:

- Mulheres: passa de 59 anos → 59 anos e 6 meses, exigindo também 30 anos de contribuição.
- Homens: passa de 64 anos → 64 anos e 6 meses, com 35 anos de contribuição.

Esse aumento continuará ocorrendo todos os anos até que se atinja a idade

mínima permanente definida pela reforma: 62 anos para mulheres e 65 anos para homens.

2) Regra dos pontos (86/96 progressiva)

A soma da idade com o tempo de contribuição também sobe, com acréscimo de 1 ponto em relação ao ano anterior:

- Mulheres: de 92 pontos → 93 pontos, mantendo mínimo de 30 anos de contribuição.
- Homens: de 102 pontos → 103 pontos, com pelo menos 35 anos de contribuição.

Esse ajuste anual de 1 ponto torna a concessão gradualmente mais restritiva.

QUEM SERÁ AFETADO?

As mudanças atingem:

- Segurados que ainda não completaram os requisitos até 31/12/2025.
- Quem se enquadra nas regras de transição, e não nas regras antigas pré-reforma.

Quem já tiver preenchido as condições até o fim de 2025 tem direito adquirido, podendo se aposentar sem ser afetado pelas novas exigências.

POR QUE ESSAS REGRAS MUDAM TODOS OS ANOS?

A Reforma da Previdência estabeleceu gatilhos automáticos de progressão para idade e pontuação. O objetivo é ajustar o sistema previdenciário ao aumento da longevidade da população e redu-

zir o impacto financeiro no INSS.

COMO SABER SE VOCÊ DEVE SE APOSENTAR AINDA EM 2025?

O segurado que pretende evitar os aumentos de 2026 deve avaliar se conseguirá cumprir, até 31 de dezembro de 2025:

- A idade mínima vigente em 2025 (59 anos para mulheres; 64 anos para homens);
- A pontuação exigida no ano (92 pontos para mulheres; 102 para homens);
- O tempo de contribuição mínimo (30 anos para mulheres; 35 anos para homens).

Se todos os requisitos forem cumpridos dentro do prazo, é possível solicitar a aposentadoria com as regras de 2025.

EM RESUMO

A partir de 2026, a aposentadoria ficará mais difícil para quem depende das regras de transição da Reforma da Previdência. Tanto a idade mínima quanto a pontuação sobem novamente.

Por isso, quem está perto de cumprir os requisitos deve analisar se compensa antecipar o pedido e garantir condições mais vantajosas antes da virada do ano.

Você gostou deste conteúdo? Para mais informações, continue acompanhando nossa coluna semanal. Tenha um excelente domingo!

SAÚDE PÚBLICA

HM aprimora atendimento com novo ciclo de procedimento em Americana

Hospital Municipal Dr. Waldemar Tebaldi iniciou programa voltado à atualização da qualidade assistencial envolvendo equipes locais para aperfeiçoar fluxos, reforçar protocolos internos e potencializar segurança no atendimento público

Da Redação • AMERICANA
tribunaliberal@tribunaliberal.com.br

O Hospital Municipal Dr. Waldemar Tebaldi, em Americana, iniciou nesta semana um novo ciclo de treinamento e reciclagem dos Procedimentos Operacionais Padrão (POPs), envolvendo equipes de diferentes setores assistenciais e administrativos. A iniciativa tem como objetivo aprimorar fluxos internos, reforçar protocolos e garantir um atendimento mais seguro, organizado e humanizado à população.

Os treinamentos contemplam áreas como Pronto-Socorro Adulto e Infantil, Internação, SADT (Setor de Diagnósticos e Exames), telefonia e equipe de acolhimento. Entre os temas revisados estão abertura e cancelamento de FAA (Ficha de Atendimento Ambulatorial), procedimentos de cadastro, fluxos de emergência, atuali-



Treinamentos abrangem Pronto-Socorro Adulto e Infantil, Internação e Acolhimento, com revisão de processos

zação do uso dos sistemas internos, rotinas de atendimento em setores sensíveis - como Maternidade e UTI Neonatal -, além de orientações gerais que auxiliam na padronização

e na segurança dos processos assistenciais.

O coordenador administrativo, Marcelo Amaro, ressaltou a importância da iniciativa para o dia a dia do hospital. “Es-

ses treinamentos são essenciais para que todas as áreas atuem de forma integrada. Quando cada colaborador entende seu papel no fluxo e nas rotinas, o atendimento ganha agi-

lidade e o paciente percebe essa diferença na prática”, afirmou.

As capacitações estão sendo realizadas de forma escalonada entre os turnos diurno e noturno,

permitindo que todas as equipes participem sem comprometer o atendimento aos pacientes.

Segundo a direção do Hospital Municipal, o trabalho reforça o compromisso da instituição com a melhoria contínua. “O treinamento constante das equipes é fundamental para garantir que nossos profissionais estejam alinhados aos protocolos e preparados para oferecer um atendimento de excelência, com segurança e responsabilidade”, destacou o diretor geral, Ruy Santos.

Com ações permanentes de qualificação, o Hospital Municipal Dr. Waldemar Tebaldi reafirmou a humanização e o fortalecimento da saúde pública. A unidade é administrada pelo Grupo Chavantes, em gestão compartilhada com a Secretaria Municipal de Saúde da Prefeitura de Americana.

Helena simboliza força das famílias e das equipes no cuidado aos prematuros

A trajetória da bebê Helena, que passou quase quatro meses internada na UTI Neonatal do Hospital Municipal Dr. Waldemar Tebaldi, em Americana, mostra o quanto o cuidado especializado e o acolhimento das equipes podem transformar histórias de luta em vitórias.

O nascimento antes das 37 semanas de gestação é uma das principais causas de mortalidade infantil no país e tem crescido nos últimos anos. De acordo com a ONG Prematuridade.com, com base em dados do DataSUS, o índice de partos prematuros no Brasil subiu de 10,95%, em 2017, para 11,57%, em 2021. No Estado de São Paulo, dados preliminares da Se-

cretaria de Saúde apontam que, em 2025, 42.849 dos 354.326 nascimentos foram prematuros, o que representa mais de 12% do total, taxa superior à média mundial estimada pela Organização Mundial da Saúde (OMS), de 10%.

O impacto também se reflete no sistema público de saúde. Um levantamento da Planisa, consultoria especializada em custo hospitalar, mostra que o SUS destinou cerca de R\$ 13,5 bilhões, em 2024, para internações de recém-nascidos prematuros em UTIs neonatais, considerando uma média de 14 dias de internação e custo diário de R\$ 2.652 por bebê.

Entre essas histórias está a da pequena Helena, que



Helena foi melhorando gradativamente e alta hospitalar virou celebração

nasceu antes do tempo e enfrentou desafios comuns da prematuridade, como o uso de ventilação mecânica e o ganho gradual de peso. “Foi um momento de muito medo e ansiedade. Começamos a contar cada

dia com ela na barriga, porque sabíamos que cada um seria importante”, lembra a mãe. O marido conta que o nascimento trouxe um misto de emoções. “Foi assustador ver ela tão pequeninha, mas ao mesmo tem-

po emocionante”, comenta.

Após o parto, Helena foi levada para a UTI Neonatal. “A separação é difícil, é tudo muito diferente do que a gente idealiza na gestação. Mas minha força vinha da fé, do apoio do meu

marido e de ver a força dela lutando pela vida”, diz a mãe. O casal criou laços com a equipe que acompanhou o desenvolvimento da bebê. “Eles sempre serão lembrados como parte da história da Helena, profissionais que não mediram esforços para mantê-la bem”, afirma.

A melhora veio aos poucos, e a alta hospitalar se transformou em um momento de celebração. “Foi um dia muito esperado. Saímos com a nossa filha nos braços e uma festa linda organizada pela equipe”, conta a mãe. “Passa um filme na cabeça dos quase quatro meses dedicados no hospital. É o começo de uma nova história”, completa o pai. | Da Redação



Nutrição além do prato

Marina Rocha Luciano

É nutricionista clínica esportiva, formada pela UNICAMP (Universidade de Campinas) e com pós-graduação pela USP (Universidade de São Paulo). Atua com foco na promoção da saúde e qualidade de vida, melhora da composição corporal e da performance esportiva. Por meio de uma nutrição com propósito, respaldada na ciência, busca promover autonomia alimentar com estratégias individualizadas, eficazes e sustentáveis. Atende na clínica Centerclín, em Sumaré.

Creatina sem mistério: benefícios, uso correto e mitos mais comuns

A creatina é um dos suplementos mais falados dos últimos anos e, mesmo assim, muitas pessoas começam a usá-la sem entender exatamente o que ela faz. É comum encontrar quem tome apenas porque ouviu dizer que “é bom”, porque um amigo começou ou porque viu alguém na academia usando. Essa popularização levanta uma pergunta importante: o que realmente sabemos sobre a creatina e quando ela faz sentido na rotina?

A creatina é uma substância produzida pelo nosso próprio corpo e tam-

bém obtida por meio de alimentos como carnes e peixes. Sua principal função é ajudar na reposição rápida da energia utilizada pelos músculos durante esforços intensos. Ela atua no sistema responsável por regenerar o ATP, que é a principal fonte de energia muscular. Quando os estoques de ATP caem, a creatina atua como apoio imediato para o músculo continuar funcionando com potência.

Por esse mecanismo, a creatina é um dos suplementos mais estudados e com

maior evidência científica. Seus benefícios são bem estabelecidos para quem busca melhora de força, potência e desempenho em treinos de alta intensidade. Além disso, ela pode favorecer o aumento de massa muscular ao longo do tempo, principalmente quando combinada a treinos regulares. Hoje também se reconhece sua utilidade em pessoas que não têm objetivos esportivos específicos, como idosos, indivíduos em reabilitação, pessoas com dietas restritas ou qualquer situação em que a preservação da massa muscular seja importante.

O uso é simples e sua eficácia depende da constância. A dose mais estudada e recomendada é de três a cinco gramas por dia. O horário não influencia de forma significativa e o ponto principal é manter o uso diário para que os músculos atinjam a saturação. A forma monohidratada é considerada o padrão ouro por ser a mais estudada e segura. Não existe necessidade de fazer fase de carga e a suplementação funciona melhor quando acompanhada de hidratação adequada e uma alimentação equilibrada.

Apesar dos benefícios, o suplemento não é uma solução mágica e nem sempre precisa ser prioridade. Antes de começar a usar, vale refletir sobre seus objetivos, sua regularidade nos treinos,

seu padrão alimentar e sua rotina de descanso. Sem esses pilares, a creatina pode até funcionar, mas não terá o efeito que se espera. Entender por que usar é tão importante quanto saber como usar.

Mitos também fazem parte dessa conversa. Um dos mais comuns é a ideia de que a creatina faz mal aos rins. Em pessoas saudáveis, isso não é verdade. Estudos de longo prazo mostram segurança no uso contínuo. Já em casos de doença renal, o suplemento deve ser avaliado individualmente. Outro mito frequente é o medo de retenção de líquidos no sentido estético negativo. O que acontece na prática é um aumento de água dentro da célula muscular, algo associado a melhor desempenho e maior capacidade de gerar força. Também não procede a ideia de que a creatina engorda, já que ela não possui calorias e não aumenta gordura corporal.

A creatina é uma ferramenta valiosa, segura e bem estudada, desde que utilizada com propósito e orientação. Usá-la sem entender o porquê transforma um suplemento útil em apenas mais uma tendência. Quando compreendemos seu mecanismo, seu uso adequado e seu papel dentro de um plano maior que inclui treino, alimentação e descanso, ela deixa de ser moda e passa a ser ciência aplicada à saúde e ao desempenho.

TRADIÇÃO E CONSUMO

Black Friday deve movimentar cerca de R\$ 1,3 bilhão no comércio da RMC

Uma das datas mais esperadas pelos consumidores no ano para comprar produtos com preços promocionais promete elevar em 7,3% faturamento do varejo em cidades da região; Procon alerta para cuidado com endividamento impensado

Da Redação • REGIÃO
tribunaliberal@tribunaliberal.com.br

A Black Friday 2025, que acontece na próxima sexta-feira (28/11), deve movimentar cerca de R\$ 1,3 bilhão nos municípios da RMC (Região Metropolitana de Campinas), que inclui Sumaré, Nova Odessa, Hortolândia, Monte Mor, Paulínia e Americana. A estimativa é da ACIC (Associação Comercial e Industrial de Campinas).

O faturamento previsto para esse ano pelo setor varejista é 7,3% maior, se comparado com a Black Friday do ano passado. A projeção, segundo a entidade, reflete o otimismo do comércio local, que aposta na tecnologia e na personalização das ofertas como fatores decisivos para o crescimento das vendas.

O levantamento divulgado pela ACIC mostra que Campinas deve registrar R\$ 661 milhões em vendas, enquanto a RMC deve alcançar R\$ 625,1 milhões, totalizando cerca de R\$ 1,3 bilhão.

O ticket médio de consumo também deve subir, passando de R\$ 464,80 para R\$ 495,70, um avanço de 6,6%.

A expectativa de aumento nas vendas também se reflete na geração de empregos temporários, estimada em 403 vagas na região, um crescimento de 6,1% sobre o ano anterior.



Sumaré: Shopping ParkCity inicia temporada de promoções com descontos de até 70% nesta segunda-feira (24/11)

“A Black Friday vem se consolidando como uma das datas mais importantes para o varejo regional, e a cada ano ganha mais força junto ao consumidor. O uso de novas tecnologias tem ampliado a eficiência das campanhas, tornando as ofertas mais assertivas ao consumidor”, destaca o economista da Acic, Mário Eduardo Campos, por meio da Assessoria de Imprensa.

Os segmentos mais procurados nesta Black Friday devem ser Smartphones, vestuário e acessórios,

perfumes e produtos de beleza, eletrônicos, eletrodomésticos, viagens e turismo, decoração e compras de supermercado, assinala a ACIC.

Originalmente, a Black Friday acontece em um único dia — a quarta sexta-feira de novembro. No entanto, a prática de ampliar o período promocional vem se tornando tendência entre os lojistas, com ações como o Black November (promoções durante todo o mês), o Black Week (semana da Black Friday) e a Cy-

ber Monday (segunda-feira seguinte, com foco em produtos eletrônicos e tecnológicos vendidos online).

DESCONTO DE ATÉ 70%

Em Sumaré, o Grupo AD e Shopping ParkCity, preparam Black Week com descontos de até 70% em diversas categorias como moda, beleza, eletrônicos, brinquedos, decoração e produtos sazonais.

De acordo com a Assessoria de Imprensa do centro de compras, a temporada de grandes promoções

será de 24 a 30 de novembro, uma oportunidade para o consumidor antecipar as compras de fim de ano.

“A Black Week é um dos períodos mais relevantes do calendário do varejo e representa uma oportunidade estratégica tanto para os lojistas quanto para os consumidores. A força da campanha corporativa do Grupo AD potencializa o desempenho de vendas em toda a rede, impulsionando um importante fluxo de visitantes e a conversão nas lojas”, afirma Beth

Andrade, Head de Marketing do Grupo AD, por meio da Assessoria de Imprensa.

Segundo ela, a data marca também o início oficial da dinâmica natalina do Shopping, que já está decorado e com ações promocionais em andamento.

Dessa forma, observa Beth, quem busca ofertas encontra uma experiência integrada que combina economia, conveniência e lazer, consolidando o período como a principal porta de entrada para o consumo de fim de ano.

O operador de caldeira, Francisco Elias da Silva, 40 anos, conta que pretende aproveitar os descontos da Black Friday para antecipar as compras da ceia de Natal. “Venho fazendo isso nos últimos anos principalmente com a compra de bebidas e carnes para garantir uma ceia de Natal mais em conta. Tem sido bem vantajoso”, comenta o morador de Paulínia.

Já a dona de casa Marizete Almeida, 59 anos, que mora em Monte Mor, diz que está de olho nas ofertas da Black Friday para antecipar a compra do presente para o neto, Pedro, de 8 anos. “Ele quer um videogame desses bem modernos. Guardei um dinheirinho nos últimos meses na expectativa dos descontos da Black Friday. Vamos ver se consigo comprar por um preço bom”, comenta Marizete.

Procon alerta para juros altos e endividamento por impulso

O consumidor deve evitar contratar empréstimos para comprar em promoções como a Black Friday, pois o risco de superendividamento é grande neste período do ano. A recomendação é da diretora Adjunta de Estudos e Pesquisas do Procon-SP, Elaine da Cruz.

“O cenário mostra que o crédito segue caro. Antes de se empolgar com as promoções da Black Friday e as compras de fim de ano, é importante o consumidor avaliar se realmente precisa recorrer ao empréstimo. Se for necessário se endividar para comprar, o desconto pode sair bem mais caro”, alerta a diretora.

É que a nova pesquisa de taxas de juros realizada pelo Núcleo de Pesquisas da Escola de Proteção e Defesa do Consumidor (EPDC) da Fundação Procon-SP revela que os custos do crédito seguem elevados, com a manutenção da taxa Selic em 15% ao ano pelo Banco Central. A taxa média do empréstimo pessoal chegou a 8,16% ao mês, um aumento de 0,07 ponto porcentual em relação a outubro.

Segundo o Procon, o Bradesco foi o banco que mais elevou suas taxas, de 8,33% para 8,77% ao mês — varia-



Elaine da Cruz: consumidor deve evitar contratar empréstimos para comprar em promoções como a Black Friday

ção positiva de 5,28%. Os demais bancos mantiveram os valores. No cheque especial, a taxa média permaneceu em 8% ao mês, limite máximo permitido pela resolução nº 4.765/2019 do Banco Central.

O Procon-SP destaca, também, que o período é propício para renegociar

dívidas antigas e planejar o uso do 13º salário com responsabilidade. Na avaliação do órgão, quitar débitos existentes pode ser mais vantajoso do que realizar novas compras financiadas, principalmente diante das altas taxas de juros.

“O crédito pode ser útil quando usado com plane-

jamento, por exemplo, para substituir dívidas com juros maiores. Mas o consumidor deve evitar contratar empréstimos para comprar em promoções como a Black Friday, pois o risco de superendividamento é grande neste período do ano”, completa Elaine.

A pesquisa foi realizada em 04 de novembro de 2025, com os bancos Banco do Brasil, Bradesco, Caixa Econômica Federal, Itaú, Safra e Santander. O levantamento considera as taxas máximas pré-fixadas para clientes pessoa física não preferenciais, com prazo de 12 meses para empréstimo pessoal e 30 dias para cheque especial.

O Procon-SP reforça que o consumidor deve sempre comparar as opções de crédito, verificar o Custo Efetivo Total (CET) e evitar o uso do cheque especial como extensão da renda, já que é uma das modalidades mais onerosas do mercado.

Pesquisa de comportamento do consumidor divulgada pela Globo Gente, plataforma de pesquisas e tendências da Globo que oferece informações sobre o comportamento, os valores e os hábitos dos brasileiros, revela que 84% dos entrevistados fariam compras não planejadas, motivados principalmente por: descontos acima de 50%, frete grátis e entrega rápida e facilidade de pagamento.

| Da Redação

Consumidor começa pesquisa de preço mais cedo, diz levantamento

Pesquisa de comportamento do consumidor divulgada pela Globo Gente, plataforma de pesquisas e tendências da Globo que oferece informações sobre o comportamento, os valores e os hábitos dos brasileiros, revela que as pessoas estão mais preparadas e exigentes para a Black Friday deste ano.

O levantamento, divulgado em agosto, mostra que os consumidores começam a pesquisa de preços com mais antecedência, estão de olho em descontos reais (quanto maior, melhor) e cada vez mais conectados em lives e programas ao vivo que misturam entretenimento com oportunidades de consumo. Foram entrevistadas 2 mil pessoas, em várias regiões do País.

Conforme a pesquisa, existe uma tendência de aumento na antecipação da busca por produtos, com mais pessoas começando a pesquisar a partir de agosto, três meses antes da Black Friday.

No levantamento, 86% dos entrevistados responderam que para encontrar um bom preço é preciso pesquisar muito e com antecedência.

A mesma pesquisa mostra que 43% dos entrevistados garantem que pretendem ir às compras na Black Friday, percentual de intenção superior ao revelado em 2024, quando 39% sinalizaram consumo.

No entanto, 81% dos entrevistados disseram que só compram na Black Friday se os preços forem realmente mais baixos comparados a outras épocas do ano. A maioria (60%) considera satisfatórios descontos até 50%, mas o desejo por descontos maiores aumentou em 2025.

Smartphones aparecem no topo da lista de desejos dos consumidores na Black Friday, seguido de eletrodomésticos, itens de vestuário e eletrônicos.

| Da Redação



FUTURO DA CIDADE

Monte Mor prevê orçamento de R\$ 514,7 milhões para 2026 com prioridade em educação e saúde

2026

R\$ 182,4 MILHÕES
Esse é o orçamento previsto para a Secretaria de Educação investir na rede municipal

Proposta da Lei Orçamentária Anual enviada ao Legislativo estima receitas e fixa despesas para o próximo exercício; maior fatia vai para educação pública, com R\$ 182,4 milhões, e para a saúde, chegando a R\$ 107,5 milhões; projeto será analisado pelas comissões da Câmara e vai para votação

Paulo Medina • MONTE MOR
tribunaliberal@tribunaliberal.com.br

Tramita na Câmara de Monte Mor o projeto de Lei Orçamentária Anual (LOA) para 2026, estimando receita e fixando despesas no valor total de R\$ 514,7 milhões. A proposta, do prefeito Murilo Rinaldo (PP), contempla o orçamento fiscal e o orçamento da seguridade social, abrangendo todas as unidades administrativas da gestão direta e indireta, incluindo o Instituto de Previdência (IPRE-MOR). A maior fatia dos recursos ficará com a educação e saúde.

De acordo com o texto, R\$ 342,5 milhões serão destinados ao orçamento fiscal e R\$ 172,2 milhões compõem o orçamento da seguridade social. O projeto será votado pelos vereadores.

A receita será obtida por meio da arrecadação de tributos, contribuições, transferências e outras fontes previstas em lei. Após deduções legais, como os re-

passes do Fundeb estimados em R\$ 41,2 milhões, o valor líquido disponível ao município será de pouco mais de R\$ 514,7 milhões.

O Executivo detalha no projeto como os recursos serão distribuídos entre os poderes e áreas governamentais. A maior parte das despesas — R\$ 444,7 milhões — está alocada no orçamento da prefeitura, enquanto a Câmara Municipal contará com R\$ 13,5 milhões e o Instituto de Previdência terá R\$ 56,5 milhões.

O orçamento privilegia gastos correntes, que somam R\$ 464,7 milhões, sendo R\$ 231,4 milhões reservados para pessoal e encargos sociais, R\$ 233,1 milhões para outras despesas correntes e R\$ 150 mil para juros e encargos da dívida pública.

Já as despesas de capital somam R\$ 42 milhões, sendo R\$ 32,4 milhões destinados a investimentos diretos em obras e projetos. O projeto também reserva

R\$ 8 milhões para a reserva de contingência.

Entre as áreas com maior volume de recursos, a educação lidera o orçamento com R\$ 182,4 milhões, seguida pela saúde com R\$ 107,5 milhões, previdência social com R\$ 49,5 milhões, administração com R\$ 46,2 milhões e segurança pública com R\$ 18,6 milhões.

A assistência social terá R\$ 15,1 milhões, a gestão ambiental, R\$ 14,5 milhões, e o urbanismo, com R\$ 32,6 milhões. Setores como cultura, habitação, agricultura e esporte aparecem com as menores fatias do orçamento.

A proposta autoriza o Executivo a abrir créditos suplementares de até 25% do valor total da despesa, conforme os limites da Lei Federal 4.320/1964, além de créditos adicionais especiais mediante excesso de arrecadação ou superávits financeiros. Também estão previstas autorizações para operações de crédito, desde que obser-



Projeto do prefeito Murilo Rinaldo autoriza abertura de créditos suplementares de até 25%

SISTEMA ELETRÔNICO

Paulínia adota SEI e inicia transição para administração 100% digital



Sistema Eletrônico de Informação deve entrar em operação no 1º trimestre do ano que vem

Da Redação • PAULÍNIA
tribunaliberal@tribunaliberal.com.br

A Prefeitura de Paulínia iniciou a implantação do Sistema Eletrônico de Informações (SEI), uma ferramenta gratuita e oficial do Governo Federal para gestão de documentos e projetos públicos. A previsão é que o SEI entre em funcionamento no primeiro trimestre de 2026, substituindo os protocolos físicos e proporcionando um avanço tecnológico para a administração municipal.

Entre os dias 11 e 14 de novembro, 40 servidores de diversas secretarias participaram de um treinamento sobre a ferramenta. Esses funcionários atuarão como agentes multiplicadores junto aos demais colaboradores. “Na prática, os protocolos que hoje nascem no papel serão realizados digitalmente. E assim, o papel na Prefeitura de Paulínia ficará no passado. Por exemplo, a dona Maria, de sua casa, poderá fazer o pedido de corte de ár-

vore. Isso significa economia, mais agilidade e sustentabilidade para todos”, destacou o prefeito Danilo Barros (PL). O SEI já é utilizado por diversos órgãos públicos, entre eles o Governo Federal, os governos de São Paulo e da Bahia, e as prefeituras de Campinas, Campos do Jordão e Jundiaí. A Secretaria de Inovação, Tecnologia e Conectividade é a responsável pela implantação do SEI em toda a Administração Municipal.

BOA PROSA
Comunicação

Produção de Conteúdo
Assessoria de Imprensa
(19) 97110-5606

ALMANAQUE
SERTANEJO

Diego Vivan
e-mail: diego.vivan@gmail.com

Luizinho Souza: Músico renomado inaugura estúdio em Campinas

Subir ao palco e ter a honra – e ao mesmo tempo o reconhecimento dos próprios artistas – de tocar e gravar para grandes nomes da música brasileira como Gustavo Lima, Munhoz & Mariano, Henrique & Juliano, Marília Mendonça, Maiara & Maraisa, Zezé di Camargo & Luciano, Chitãozinho & Xororó, Guilherme & Benuto, Bruno & Marrone, entre tantos outros são para poucos músicos.

E, esse privilégio, o baixista Luizinho Souza carrega em sua bagagem de 15 anos de carreira. Foram centenas de shows, programas de televisão e gravações de DVDs pelo Brasil e exterior. O músico participou da gravação de grandes sucessos da música sertaneja, como em 2012 com o cantor Gustavo Lima no DVD “Ao Vivo em São Paulo” que projetou a música “Gatinha Assanhada” e de Munhoz & Mariano “Ao Vivo em Campo Grande Vol. II” com o estouro da faixa “Camaro amarelo”. Com tanta bagagem e prestígio na cena musical, Luizinho Souza resolveu dar um passo adiante em sua bem sucedida carreira e inaugurou neste mês de outubro, na cidade de Campinas, o estúdio Luizinho Souza Produção Musical. Localizado na Rua Doutor Sampaio Peixoto, 238, no Cambuí, o estúdio oferece uma ótima estrutura para a gravação de áudio, vídeo e instrumentos de diferentes gêneros musicais. Antes mesmo de inaugurar o seu próprio estúdio, Luizinho já coleciona trabalhos como produtor musical de destaque



com artistas como Thiago Linns, Pedro Huggo, Jonas & Calebe, Elaine Mendonça, Micaele Matias, entre outros.

LUIZINHO SOUZA

Natural da capital paulista, e atualmente morando em Paulínia, cidade do interior do Estado de São Paulo, a música entrou na vida de Luizinho na adolescência. Primeiro aprendeu a tocar violão para poder fazer parte da banda do grupo de oração que sua mãe frequentava.

Depois começou a acompanhar os ensaios de uma banda de garagem de pop rock, que aos finais de semana seus integrantes se reuniam para ensaiar cantando músicas do Barão Vermelho, Titãs, Capital Inicial, Legião Urbana, Cássia Eller, entre outras bandas e artistas do pop rock nacional. Sua primeira influência musical foi o seu vizinho, Alexandre, que tocava baixo na banda. Ele foi o seu primeiro professor e emprestava o instrumento para ir estudando. Dedicado, Luizinho foi se desenvolvendo, aperfeiçoando e criando admiração por outros grandes baixistas como Pedro Ivo, Anthony Jackson e Nathan East. Disposto e empenhado em escrever um novo capítulo em sua carreira musical e eternizar histórias no livro da vida de muitos artistas, Luizinho Souza está disposto a oferecer todo o seu conhecimento e expertise na música para projetar grandes nomes para o mercado musical.

SISTEMA MODERNO

Leitinho inaugura iluminação em LED e alambrado no Campo do São Jorge

Melhorias incluem 8 torres de concreto de 18m com 80 refletores de LED, além de instalação de 500 m² de alambrado, permitindo uso noturno do local e ampliação de projeto social de futebol amador que atende crianças de Nova Odessa

Da Redação • NOVA ODESSA
tribunaliberal@tribunaliberal.com.br

A Prefeitura de Nova Odessa inaugurou nesta semana as melhorias realizadas no Campo do Jardim São Jorge. A inauguração marcou a entrega de um moderno sistema de iluminação em LED, com 8 torres de concreto de 18m, cada uma equipada com 10 refletores de 200w, além da instalação de 500 m² de alambrado, obras que revitalizaram um dos espaços esportivos mais tradicionais da cidade.

O prefeito de Nova Odessa, Cláudio Schooder, o Leitinho (PSD), reafirmou seu compromisso com o esporte do município. “A inauguração do Campo do São Jorge representa mais que uma simples reforma. É a valorização de um espaço de inclusão social, a consolidação de um trabalho comunitário de anos e um novo capítulo para o esporte amador em Nova Odessa, agora com uma infraestrutura moderna e de qualidade para as atuais e futuras gerações”, destacou ele.

O recurso de R\$ 600 mil para a execução da obra foi



Modernização do espaço passou por nova infraestrutura elétrica subterrânea

viabilizado em grande parte por meio de emenda parlamentar do deputado federal Alexandre Leite, no valor de R\$ 571.444,36, obtida com a intermediação do então vereador Professor Antonio Alves Teixeira, hoje secretário municipal de Desenvolvimento Econômico e Promoção Social. A prefeitura foi responsável por uma contrapartida de R\$ 28.555,64. A obra foi executada pela em-

presa FML Comércio e Instalações Industriais.

O vice-prefeito Alessandro Miranda, o Mineirinho (União), ressaltou a importância da iniciativa para o fortalecimento do esporte. “Obrigado ao deputado Alexandre Leite, ao secretário Professor Antonio e a todos os envolvidos. Essa obra é da comunidade, que está ganhando um espaço com mais qualidade. E também é parte de uma

Nova Odessa que segue cada vez mais forte no esporte”, afirmou.

ALTA TECNOLOGIA

O grande destaque da reforma são os 80 holofotes de LED, que permitirão a utilização do campo no período noturno, assegurando uma iluminação uniforme e potente para as partidas, além de oferecer eficiência energética, maior durabilidade e bai-

xo custo de manutenção. A infraestrutura elétrica foi inteiramente modernizada, com a implantação de um circuito subterrâneo, incluindo abertura de valas, assentamento de eletrodutos e cabos, o que garante mais segurança e proteção contra intempéries. Completando as melhorias, a instalação do novo alambrado traz mais organização e segurança para os atletas.

“Estamos entregando mais do que um campo reformado, estamos oferecendo um espaço seguro e protegido para nossas crianças. Agora, elas poderão praticar esportes à noite em um ambiente acolhedor, longe das ruas e de situações de vulnerabilidade”, comentou o secretário Professor Antônio.

CORAÇÃO DO CAMPO

O Campo do São Jorge é a casa do Esporte Clube Juventude. Durante a semana, o local sedia as escolinhas de futebol que atendem cerca de 150 meninas e meninos entre 5 e 17 anos. Nos fins de semana, transforma-se em arena dos jogos e campeonatos da comunidade adulta. O coração que mantém esse ciclo em movimento pertence a Carmelo Francisco dos Santos, fundador do Juventude, time que nasceu em 10 de abril de 2011. Aos 64 anos, Carmelo segue conduzindo o projeto social e se consolidando como uma “lenda do esporte amador de Nova Odessa”. “Tenho certeza de que todo o investimento feito no Campo do São Jorge vai se multiplicar em vidas transformadas”, afirmou ele.

NOVAS CONTRATAÇÕES



Candidatos devem comparecer munidos de documento com foto e comprovante de endereço

Sumaré e Mercado Livre promovem processo seletivo na área de logística

Da Redação • SUMARÉ
tribunaliberal@tribunaliberal.com.br

A Secretaria de Desenvolvimento Econômico de Sumaré firmou parceria com o Mercado Livre para a realização de um processo seletivo exclusivo no

município. A ação oferece vagas para o cargo de Representante Logístico, fortalecendo as oportunidades de empregabilidade para os moradores da cidade.

As vagas contam com salário de R\$ 2.207,00 (sendo R\$ 2.025,00 fixos e R\$

182,00 de bônus mensal), além de benefícios como transporte fretado, seguro de vida, participação nos lucros, assistência médica e odontológica, vale-alimentação, auxílio-creche e refeição no local, incluindo café da manhã e almoço.

PROCESSO SELETIVO

O processo seletivo será realizado no dia 26 de novembro, das 9h às 16h, no CEU Recanto dos Sonhos, localizado na Rua José Vieira dos Santos, 307, no Parque da Amizade, região de Nova Veneza.



Direito Médico e da Saúde

Dra. Lanna Vaughan Romano

Advogada especialista em Direito Médico e Direito da Saúde Presidente da Comissão de Direito Médico e da Saúde da OAB Sumaré

e-mail: dra.lannaromano@gmail.com
End.: Rua Dom Barreto, nº1.380, Centro, Sumaré/SP.
Rede social- instagram: dra.lanna_vaughan

A nova regra do jogo na saúde: o que a ADI 7265 significa para quem precisa de tratamento urgente

ADI 7265 E O ACESSO JUDICIAL A MEDICAMENTOS DE ALTO CUSTO

A judicialização da saúde permanece como instrumento fundamental para garantir o acesso a tratamentos indispensáveis, especialmente quando envolvem medicamentos de alto custo, doenças raras ou terapias inovadoras. Nesse cenário, a ADI 7265, julgada pelo Supremo Tribunal Federal, ganhou destaque por esclari-



recer e não restringir como deve ser feita a avaliação de pedidos relacionados a tratamentos fora do Rol da ANS.

O QUE É A ADI 7265?

A Ação Direta de Inconstitucionalidade nº 7265 analisa a constitucionalidade das alterações promovidas pela Lei 14.454/2022, que modificou a Lei dos Planos de Saúde ao estabelecer critérios para cobertura de

tratamentos que não constam no Rol de Procedimentos da ANS.

Ao contrário do que se divulgou, a ADI 7265 não fechou portas ao paciente. Ela apenas organizou o caminho, indicando quais documentos e fundamentos devem acompanhar os pedidos, o que, na prática, resulta em ações mais claras e decisões judiciais mais seguras.

POR QUE ISSO CONTINUA RELEVANTE?

A maior parte dos medicamentos indispensáveis à sobrevivência de muitos pacientes, como Zolgensma, Voxzogo, Keytruda, Enhertu, esketamina, semaglutida e tirzepatida, possui custo inacessível para a maioria das famílias, tornando a intervenção judicial muitas vezes o único meio viável para garantir o tratamento adequado.

OS CRITÉRIOS ESTABELECIDOS PELO STF

A decisão reforçou cinco pontos essenciais que devem constar nos pedidos judiciais:

Imprescindibilidade clínica: o médico deve demonstrar, de forma fundamentada, que o tratamento é necessário e que sua ausência representa risco real de agravamento do quadro.

Inexistência de alternativa eficaz: deve-se comprovar que as opções convencionais já foram utilizadas sem sucesso ou são contraindicadas.

Registro sanitário na ANVISA: a maior parte dos medicamentos de alto custo

possui registro; em caso de uso off-label, exige-se respaldo científico consistente.

Incapacidade financeira proporcional: não é necessário provar pobreza, mas sim a incompatibilidade entre o custo do tratamento e a realidade econômica da família.

Adequação terapêutica: o tratamento solicitado deve ser adequado ao diagnóstico e respaldado por evidências clínicas.

Esses critérios não restringem o acesso, apenas tornam mais claras as exigências para que o magistrado possa decidir com segurança.

A IMPORTÂNCIA DE PROCURAR UM ADVOGADO ESPECIALIZADO

O Direito Médico e o Direito da Saúde se tornaram áreas altamente técnicas, exigindo conhecimento específico sobre o Rol da ANS, legislações atualizadas, diretrizes clínicas, produção da prova médica e precedentes dos Tribunais Superiores.

Por isso, é essencial buscar um advogado especializado na área, capaz de orientar o paciente quanto à documentação correta, articular as provas de forma estratégica e conduzir pedidos de urgência com a precisão que casos de alta complexidade exigem.

A atuação especializada aumenta significativamente as chances de êxito, especialmente em situações em que o tempo é determinante para preservar a saúde e a vida do paciente.

Antônio Mancini

Antônio Mancini foi o primeiro médico nascido em Sumaré. Dedicou quase 50 anos da sua vida ao exercício da Medicina, como clínico geral, pediatra e sanitarista, sendo funcionário da Saúde Pública Estadual e Municipal.

Antônio nasceu em 17 de março de 1918, em Sumaré, antiga Rebouças, então Distrito de Campinas. Era o quinto filho de uma família numerosa de doze filhos, do casal de imigrantes José Mancini e Maria Gheller Mancini.

Iniciou seus estudos em Rebouças (Sumaré) e prosseguiu no curso secundário do Ginásio do Estado (Culto à Ciência), em Campinas-SP. De 1944 a 1945 serviu o Exército em Jundiá-SP. Como Primeiro Tenente, oficial da reserva, foi convocado para participar da Segunda Guerra Mundial, na Itália. Porém, foi liberado com o fim da mesma.

Em 1946, com 28 anos, ingressou no curso de Medicina na Faculdade da Escola Paulista de Medicina, na capital paulista. Nesse período, recebeu incentivo emocional e financeiro de sua tia paterna, Antônia Mancini, que não tinha filhos e foi sua benfeitora.

Formou-se Médico em 1950, tendo sido o primeiro médico sumareense.

Desde então fez vários cursos de atualização, reciclagem e especiali-

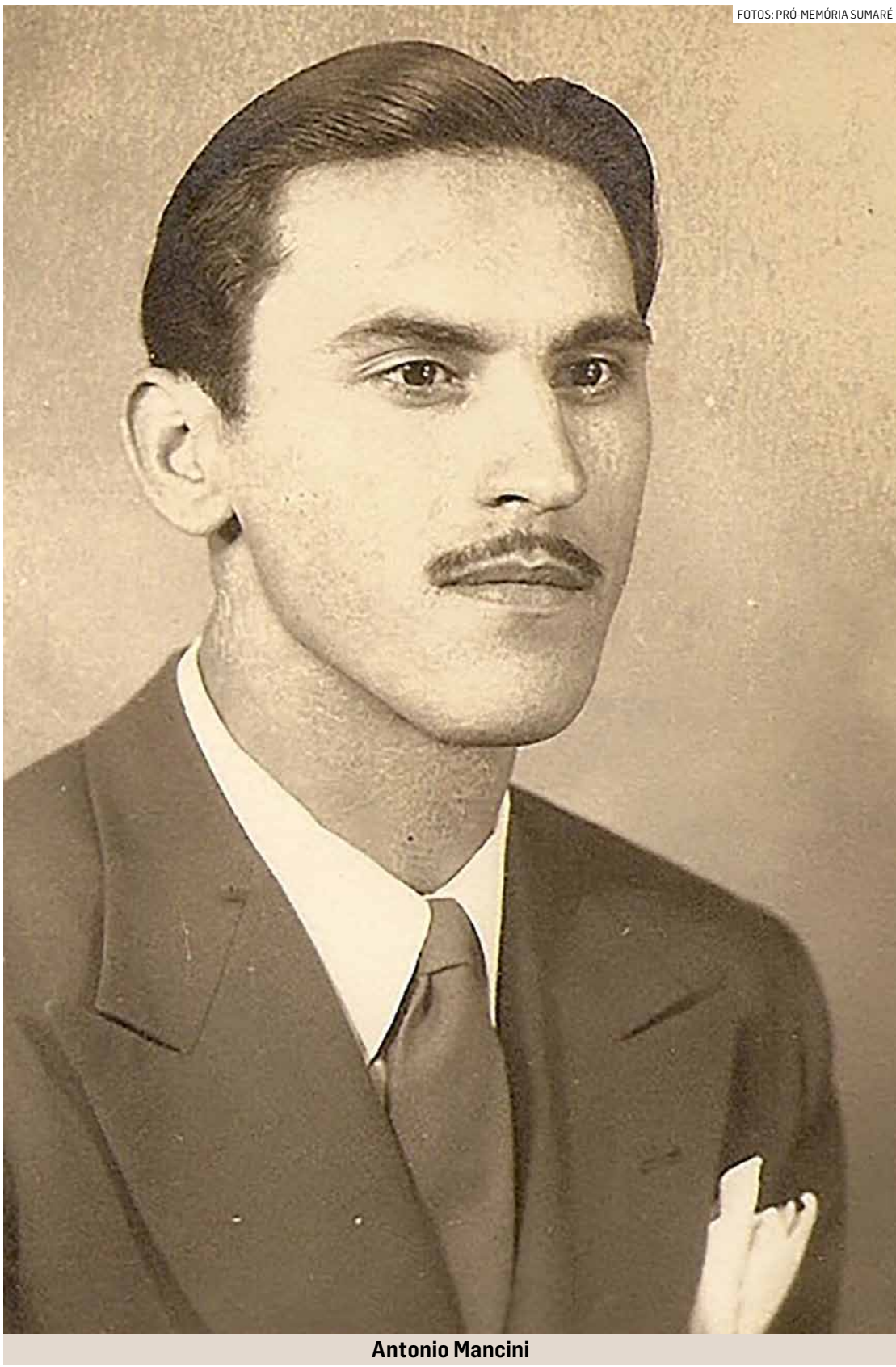

Antonio Mancini

zação nas várias áreas da Clínica Médica. O principal deles foi à especialização em Saúde Pública na Faculdade de Higiene e Saúde Pública de São Paulo. Era muito estudioso e dedicado.

Após a formatura, foi convidado para trabalhar no Estado do Paraná, nas

minas carboníferas do sr. Adhemar de Barros, na localidade de Lizimaco Costa, onde exerceu Clínica Geral e tendo sido o único médico naquela região, atendendo a vários municípios.

Em 1952 casou-se com a catarinense Walterni Jensen, constituindo

família de 4 filhos: Erni Mancini, Vera Mancini, José Walter Mancini e Jonathan Mancini.

EM SUMARÉ E PIRACICABA

Voltou a Sumaré, sua terra natal, após o casamento, onde abriu uma clínica particular. Po-

rém seus ganhos não permitiram manter a família em posições adequadas. Voltou então para o Paraná, no antigo trabalho, onde permaneceu por 9 anos.

Retornou para o Estado de São Paulo em 1959, ingressando na Saúde Pública do Estado. Transferiu residência para a cidade paulista de Piracaia, na região bragantina, onde permaneceu por cerca de 10 anos.

Seus filhos cresceram e precisavam de uma cidade maior, com mais opções de escolas e cursos para estudar. Finalmente, em 1969, fixou residência em Sumaré, onde trabalhou no Posto de Saúde Estadual e também no Pronto Socorro Municipal, como plantonista clínico geral.

Ai permaneceu por 8 anos, quando dois de seus filhos ingressaram em faculdades da cidade de Piracicaba-SP. Transferiu residência então para Piracicaba onde, ainda na Saúde Pública, foi Diretor do Centro de Saúde Estadual, aten-

dendo inclusive a cidade vizinha de Limeira-SP.

Nessa ocasião aposentou-se do funcionalismo público estadual. Permaneceu, entretanto, no serviço público municipal, vivendo em Piracicaba por cerca de 20 anos.

Antônio exerceu a Medicina por 47 anos dedicados à Saúde Pública. Faleceu em 22 de julho de 2005, na cidade de Piracicaba, com 87 anos, tendo sido sepultado na sua cidade natal – Sumaré.

Foi um profissional exemplar e dedicado. Foi um cidadão responsável, preocupado com a natureza e a preservação ambiental, tendo o hobby de plantar árvores nativas, de lei e frutíferas, nas várias localidades onde residiu. Foi também um chefe de família comprometido com a educação e a formação secular e cristã dos seus filhos.

Autor: **Geraldo Cia**
Engenheiro, funcionário público estadual aposentado e colaborador da Associação Pró-Memória de Sumaré

Associação Pró-Memória de Sumaré

Temos um acervo de aproximadamente 250.000 e documentos e 150.000 fotos. Se tiver interesse em preservar as fotos de sua família ou publicá-las, dirija-se ao Centro de Memória. Estudantes, professores, pesquisadores e população em geral são sempre bem-vindos. A Associação Pró-Memória é uma entidade particular, sem fins lucrativos. Se você quiser ajudá-la a se manter ou ampliar suas atividades, torne-se um sócio. Custa R\$ 30,00 por mês. Por conta disso, você recebe todas as publicações semanais da Pró-Memória.

Praça da República, nº 102, Centro, Sumaré/SP
F: (19) 3803-3016
promemoriasumare@gmail.com

Good Bom

vecon

ACIAS

ASSOCIAÇÃO COMERCIAL INDUSTRIAL E AGROPECUÁRIA DE SUMARÉ

ÓTICA CARON

desde 1950

óculos • jóias • relógios

AEAS

ASSOCIAÇÃO DOS ENGENHEIROS E ARQUITETOS DE SUMARÉ

desde 1982

Auto Posto Parque Ongaro

DSZ Imobiliária

CRECI J 19470

Cordenonsi Assessoria Imobiliária Ltda

(19)3828-7997/3883-2554

www.dszmobiliaria.com.br

ELdorado Imóveis

DESDE 1977

3803-1330 eldoradoinmoveis.com.br

ALPE

Sistemas de Segurança

LAHUMAN

TECNOLOGIA EM PLÁSTICOS E FIOS TÉCNICOS

G2 CNT

Telefone (19)3873-4877

e-mail: g2@g2.cnt.br

22

Filadélfia

Assessoria Empresarial

BOA PROSA

Comunicação

Produção de Conteúdo

Assessoria de Imprensa



(19) 97110-5606

ZÍ YANSSEN



João Francisco Yanssen é a pessoa de terno e gravata da foto. Era dono da famosa Olaria São Sebastião, a maior de Sumaré e uma das mais importantes da região. Era conhecido na cidade pelo apelido de “Zi”. Foi vereador em duas legislaturas. Na foto, está acompanhado de quatro vereadores contemporâneos: Oswaldo Roncolato (à sua esquerda), Geraldo Barijan, José Pereira e João Smânio Franceschini (à sua direita). Registro da década de 1960.

EMÍLIO GRAUPNER



Emílio de Azevedo Graupner é a pessoa da esquerda da foto. Era filho de Eugênio Graupner, fiscal da Prefeitura Municipal de Campinas e subprefeito de Sumaré. A exemplo do pai, Emílio trabalhava na Prefeitura de Campinas, onde se aposentou. Neste registro Emílio está acompanhado de companheiros do Lions Clube de Sumaré, aonde chegou a ser presidente. São eles, da esquerda para a direita: Luciano Prozillo, Pedro Gigo, Odete Jones Gigo e Eduardo Gigo.

DONA ROMILDA



Dona Romilda Raposeiro Ghirardello é a segunda pessoa, da esquerda para a direita desta fotografia. Por muitos anos trabalhou e se aposentou no Grupo Escolar “Professor André Rodrigues de Alkmin”. Neste registro ela está acompanhada das seguintes pessoas: Jarbas Teixeira (à sua direita), Ofélia Ghirardello (sua nora), Sonia Lara Phenis, (...), Josefina Menuzzo Teixeira e Osmilton Teixeira. As duas crianças do lado esquerdo são suas netas; o garoto do centro é filho de Sonia Lara.

PRAÇA DA REPÚBLICA



Foto noturna da Praça da República, da década de 1960. O movimento de veículos e pessoas era diminuto, conforme pode se notar. No lado direito ficava a antiga Casa Paroquial e a residência do Sr. Wadih Jorge Maluf. Essa praça foi parcialmente restaurada pelo Prefeito José Miranda (1963 a 1966), que a embelezou com uma Fonte Luminosa e Sonora.

REGINALDO DALL'ORTO

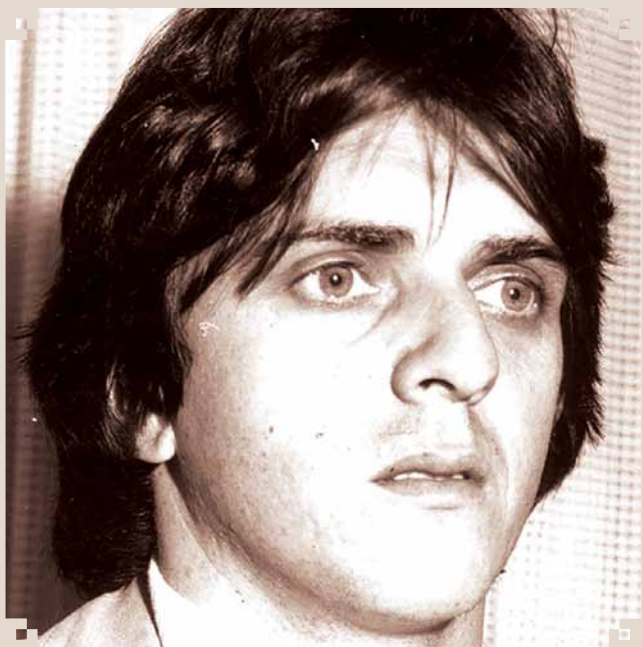

Reginaldo Antônio Campo Dall'Orto é um dos filhos de Luiz Campo Dall'Orto e Virginia Viel Campo Dall'Orto. Irmão de Adauto João Campo Dall'Orto, representou o distrito de Nova Veneza como vereador na Câmara Municipal de Sumaré na 7ª. Legislatura (1977 a 1982). Empresário, era um dos donos das empresas Textil Santa Cândida e Cinderela Textil.

GUARDA MUNICIPAL



Fotografia da Guarda Municipal de Sumaré, criada no governo de João Smânio Franceschini (1967 a 1969). A foto acima é de 7 de setembro de 1967 e foi tirada na Rua Antônio Jorge Chebabi. 12 pessoas constituíam o efetivo de toda a corporação.

AUTOR DO TEXTO



Nelson de Luccas

Professor de História e Cronista

As origens da Igreja Batista remetem à Inglaterra e Holanda do início do século-XVII, e no Brasil a primeira igreja surgiu na cidade Santa Bárbara D'Oeste em 1871, fundada por um grupo de americanos que, fugindo da Guerra da Secessão refugiaram-se naquela cidade.

Em Monte Mor a história da igreja começou em 1922 quando, deixando a Letônia, seu país de origem, o casal de imigrantes Martim Plepis e Greta Fetler Plepis e seus filhos Arvido e Irma Ana desembarcaram no Brasil, dirigindo-se, inicialmente, para uma colônia leta em Tupã. Pouco tempo depois, em 1924, a família mudou-se para Monte Mor indo residir na zona rural onde permaneceu até 1929 quan-

Igreja Batista de Monte Mor



Primeira Igreja Batista de Monte Mor

FOTOS: DIVULGAÇÃO

Monte Mor com 26 membros fundadores: Jorge Karapetikov, Maria Karapetikov, Jorge Kisselar, Maria Kisselar, Martim Plepis, Greta Fetler Plepis, Arvido Plepis, Irma Ana Plepis, Zinória Stoianov, Cristiano Avots, Ausma Avots, Jorge Uzun, Sofia Uzun, Demétrio Uzun, Laura Uzun, José Pedro Haitman, Henrique Haitman, Maria Kisselar Haitman, Carlos Martins, Ana Martins, Sofia Martins Sander, Gêni Martins, Estevão Stoianov, Lúdia Stoianov, Pastor Simão Horbatschck e Erna Horbatschck.

Em 1942 a igreja adquiriu o imóvel situado à rua Siqueira Campos número 169 onde passou a funcionar o templo, assim como a casa pastoral. Em 1965 faleceu Martim Plepis que, ainda no leito de morte deixou um pedido com as seguintes palavras: “Não deixem as portas se fecharem”.

Em 22 de maio de 1975, em assembleia, os membros da igreja aprovaram a permuta do prédio em uso por um terreno situado à rua Roberto Gonçalves Teixeira.

Em 1976, devido ao estado precário do prédio

da rua Siqueira Campos, a igreja passou a funcionar, provisoriamente, no templo da Igreja Presbiteriana que gentilmente cedeu suas dependências até que o novo imóvel fosse construído. No dia 03 de abril de 1977 foi lançada a pedra fundamental do novo edifício e em abril de 1978 iniciou-se a construção com supervisão de uma comissão de membros da igreja formada pelos senhores Stefano Uzun, João Krauchenco, Arvido Plepis e Walter Arvido Plepis. Estando gravemente doente, o senhor Arvido Plepis não mediu esforços para cumprir o pedido de seu pai “Não deixem as portas se fecharem” e em 02 de junho de 1979 foi realizado o culto de inauguração do novo templo, à rua Roberto Gonçalves Teixeira 448, que ainda hoje continua servindo à Primeira Igreja Batista de Monte Mor.

No dia 25 de julho de 1979 faleceu o senhor Arvido Plepis depois de ter cumprido o legado pai.

Fonte: *Lúdia BervelyPlepisRonchesel, “Breve História da Primeira Igreja Batista de Monte Mor”.*

CASA PAROQUIAL



Foto da antiga casa paroquial à rua Doutor Carlos de Campos 151. Construída no início do século XX, era moradia destinada aos padres da paróquia de Nossa Senhora do Patrocínio. Durante o período em que foi pároco o Cônego Cyriaco Scaranello Pires essa casa foi demolida para dar lugar a outro prédio com a mesma finalidade. Nesse registro aparece, à entrada, a figura do referido cônego.

JOVENS AMIGOS



Foto da década de 1970 onde aparecem os jovens, da esquerda para a direita, Vilma, Albino Bacan e Georgina. Deitada está a jovem Fátima Pires.

JOSÉ E GENTIL



Registro da década de 1980 mostrando o encontro de dois amigos, representantes de famílias tradicionais da cidade: Senhores José Leite e Gentil Malaquias.

PERSONAGENS DA CIDADE



Registro fotográfico de 2014, durante os festejos do centenário da Escola Municipal Coronel Domingos Ferreira. Aparecem na foto a senhora Zilda Rangel, senhor William Maluf, senhor Nazário Eugênio Malaquias e o padre José Eugênio Fávaro.