SEXTA-FEIRA

TUDO QUE VOCÊ PRECISA SABER SOBRE A SUA CIDADE

DIGITAL

Tribuna Liberal

13 de Novembro de 2026
Nº 9.907

35 anos

◆ SUMARÉ {CENTRO | NOVA VENEZA | PICERNO | MARIA ANTONIA | ÁREA CURA | MATÃO} ◆ HORTOLÂNDIA ◆ NOVA ODESSA ◆ MONTE MOR ◆ ELIAS FAUSTO ◆ PAULÍNIA ◆ CAMPINAS ◆ AMERICANA

QUADRO DE SAÚDE

DIVULGAÇÃO

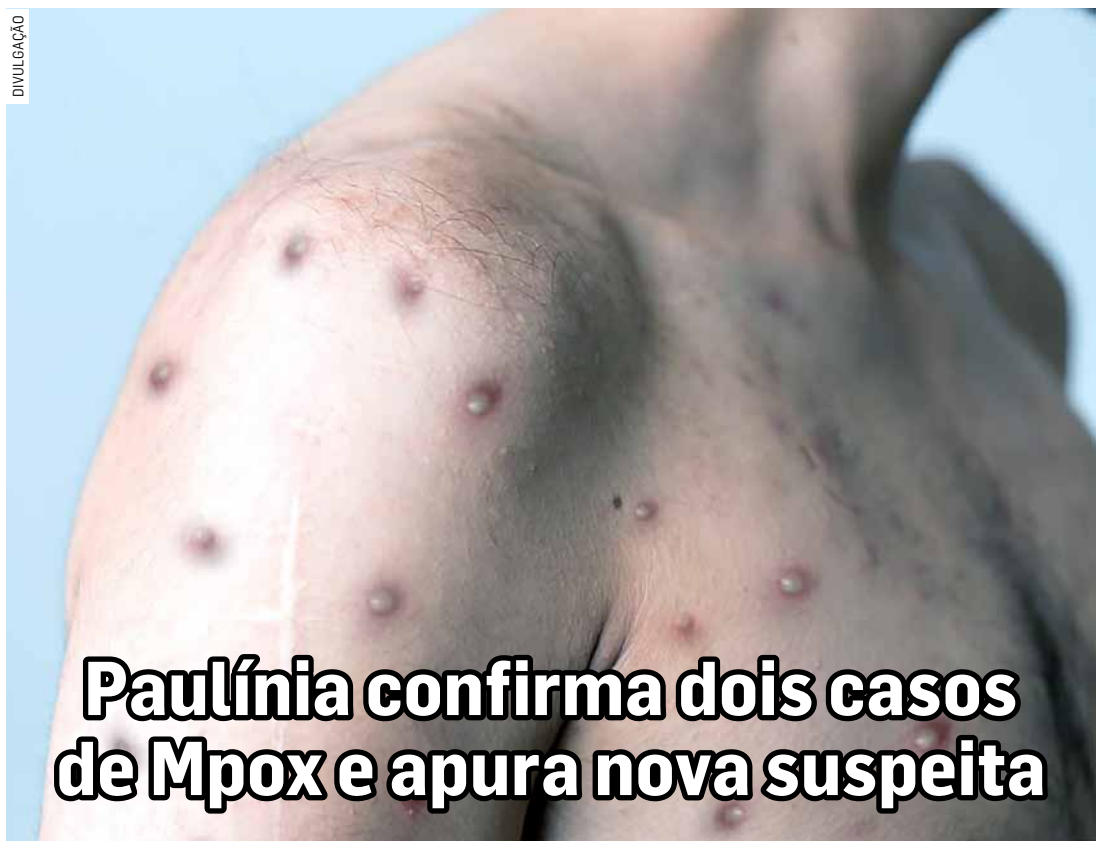

Paulínia confirma dois casos de Mpox e apura nova suspeita

A Prefeitura de Paulínia confirmou dois casos de Mpox registrados no município em 2026 e informou que uma terceira ocorrência permanece sob investigação. Segundo a Secretaria Municipal de Saúde, os diagnósticos positivos são de um homem de 27 anos e uma mulher de 39 anos, que já se recuperaram da doença. PÁGINA 09

EM CAMPINAS

DIVULGAÇÃO



Hospital Metropolitano tem pedra fundamental lançada

O vice-prefeito de Nova Odessa, Alessandro Miranda (o Mineirinho), participou na manhã desta quinta-feira (12) da cerimônia oficial de lançamento da pedra fundamental do Hospital Estadual Metropolitano, em Campinas. O evento contou com a presença do governador de São Paulo, Tarcísio de Freitas. PÁGINA 07

Após sucessivos temporais, Paulínia troca Vila de Natal por novo modelo

Depois de quedas de árvores natalinas, danos em estruturas e acidentes provocados por tempestades em anos anteriores, prefeito Danilo Barros decide suspender a tradicional Vila de Natal em 2026 e garantir a segurança

Paulínia não terá a tradicional Vila de Natal em 2026 após uma sequência de estragos provocados por temporais nos últimos anos. A decisão foi anunciada pelo prefeito Danilo Barros, que apontou a segurança da população como prioridade. O histórico inclui quedas de árvores natalinas, danos em estruturas de eventos e acidentes. Apesar do cancelamento, a Prefeitura prepara iluminação, decoração e atrações distribuídas pelos bairros. PÁGINA 08

DIVULGAÇÃO



Paulínia tem registrado extremos climáticos durante período natalino

A PARTIR DE DEZENBRO

DIVULGAÇÃO



Americana Shopping terá eletroposto ultrarrápido

O Americana Shopping se prepara para receber uma novidade que acompanha uma das principais tendências da mobilidade urbana: a chegada de um eletroposto ultrarrápido da Renew Recharge, com inauguração prevista para meados de dezembro de 2026. Instalado no empreendimento (no corredor da entrada P1), o espaço contará com seis pontos de recarga. PÁGINA 04

DIREITOS PREVISTOS

Agentes se mobilizam pela aposentadoria especial com apoio dado pelo Sindissu PÁGINA 03

SERVIDOR DESTAQUE

Sumaré cria Prêmio Professor do Ano para reconhecer profissionais PÁGINA 03

EM HORTOLÂNDIA

Homem morre após ser baleado em confronto com a Polícia Militar PÁGINA 09

PODER PÚBLICO

DIVULGAÇÃO

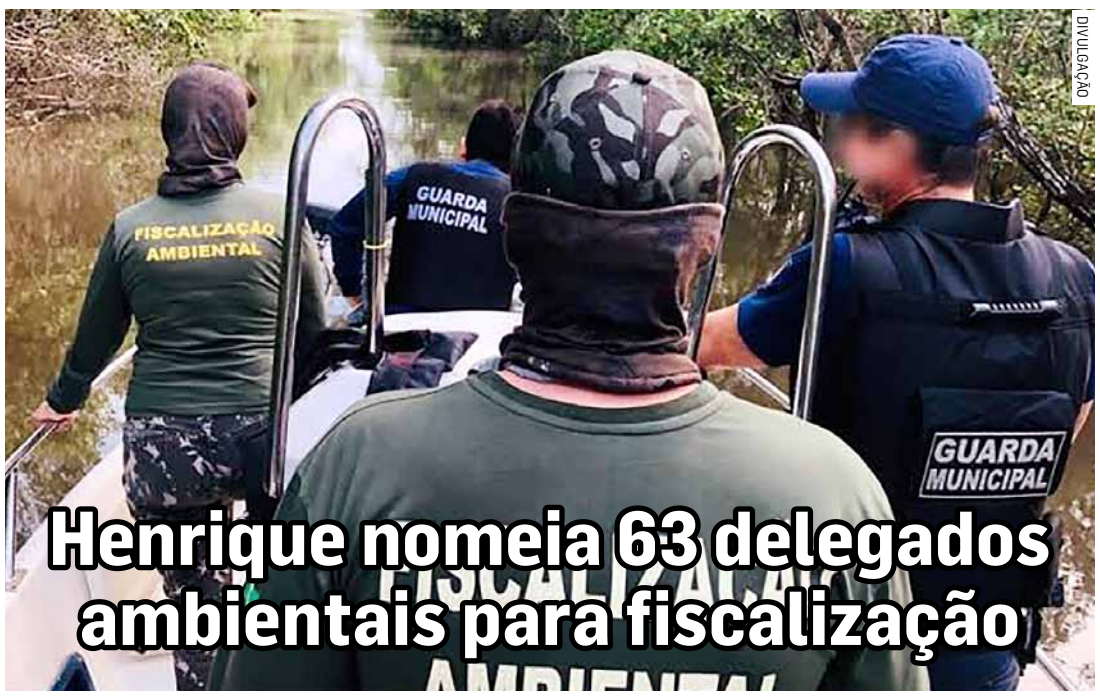

Henrique nomeia 63 delegados ambientais para fiscalização

A Prefeitura de Sumaré reforçou as ações de proteção ambiental e fiscalização no município com a nomeação de 63 servidores municipais para atuarem como Agentes de Fiscalização Ambiental. A medida, determinada pelo prefeito Henrique do Paraíso, amplia a capacidade de atuação do poder público no cumprimento da legislação ambiental. PÁGINA 06

OPINIÃO

tribunaliberal.com.br
jornaltribunaliberaldesumare

EXPEDIENTE

Diretor Executivo: **Ney Soares**
Edição: **Paulo Medina**
Reportagens: **Paulo Medina**, **Cézar Oliveira** e **Beth Soares**
Design Gráfico e Arte: **Fábio Leite**
Departamento Jurídico: **Paulo Roberto Pires de Lima** (OAB/SP 114.102)

Publicado pela empresa jornalística KLM Jornais e Revistas Ltda - CNPJ 08.767.796/0001-14
Em São Paulo (Sucursal): Fone (11) 4133-0154
sucursal@sucursal.com.br
Veccon Prime Center: Estrada Municipal Teodor Condiev, 970 - Salas 1403 e 1404 - Jardim Res. Veccon - Sumaré/SP
Cep 13.171-105 - Fones (19) 3903-5020 | 3367-9220

(FUNDADO EM 08 DE JUNHO DE 1991)

Clima Região

Sol e muitas nuvens de manhã e chuva forte à tarde. Noite com pancadas de chuva.

TEMPERATURA

Mínima **19º** • Máxima **27º**

Loterias

MEGA-SENA

Concurso 3085
5ª feira, 12 de Novembro de 2026

10 27 29 37 39 59

LOTOFÁCIL

Concurso 3828
5ª feira, 12 de Novembro de 2026

03 05 07 08 11
13 14 15 18 19
20 21 22 23 25

QUINA

Concurso 7166
5ª feira, 12 de Novembro de 2026

19 31 61 67 69

LOTOMANIA

Concurso 2998
4ª feira, 11 de Novembro de 2026

01 08 18 25 26
28 34 40 44 49
50 52 54 72 78
80 81 82 85 94

DUPLA SENA

Concurso 3031
4ª feira, 11 de Novembro de 2026

1º SORTEIO
13 16 18 21 27 28

2º SORTEIO
03 11 16 18 32 37

Telefones úteis

SUMARÉ

BRK Ambiental.....0800 771-0001
Bombeiros.....193
Delegacia de Polícia.....3873-1518
UPA Macarenko.....3903-1455
Prefeitura Municipal.....3399-5100
Seminário.....3399-5700
Câmara Municipal.....3883-8810
Fórum.....3873-2811
Delegacia da Mulher.....3873-3493
Ciretran.....3883-7100
Guarda Municipal.....3873-2656
Polícia Militar.....190 / 3873-1918
Conselho Tutelar.....3828-7893
Procon.....3399-5031
Hospital Regional.....3828-4727
Rodoviária.....3873-2026
Cartório de Registro Civil.....3828-1739
Iluminação Pública.....0800-779 2000

HORTOLÂNDIA

Sabesp.....3865-1091
Bombeiros.....193 / 3236-3733
Delegacia de Polícia.....3865-2517
Prefeitura Municipal.....3965-1400
Câmara Municipal.....3897-9900
Ciretran.....3897-6022
Guarda Municipal.....3809-8000
Polícia Militar.....190 / 3897-6033
1º Distrito Policial.....3887-1701
2º Distrito Policial.....3909-9003
Conselho Tutelar.....3865-3287
Procon.....3809-2289
Defesa Civil.....3897-9852
Maternidade.....3809-5100
Emergência.....192 / 3897-5944
Zoonozes (CCZ).....3897-5974

O orçamento de tecnologia para 2027 da sua empresa contempla o investimento para manter a Inteligência Artificial funcionando?

Mauricio Frizzarin é fundador e CEO da QYON, empresa norte-americana especializada em inteligência artificial e agentes de IA. Frizzarin cursou Engenharia de Software e Marketing, OPM (Owner/President Management) na Harvard Business School, Executive Education em Inteligência Artificial na University of California, Berkeley e em Fintech em Harvard - www.qyon.com



O projeto-piloto funciona, a equipe aprova e a empresa decide ampliar o uso da Inteligência Artificial (IA). É nesse momento que uma conta ainda pouco considerada no planejamento pode ganhar peso: o investimento para manter a tecnologia operando todos os dias.

Para o orçamento de 2027, contratar uma ferramenta ou desenvolver uma aplicação será apenas parte da decisão. As empresas precisarão prever quanto custará sustentar seu uso com segurança, eficiência e retorno para o negócio. Afinal, a IA acrescenta uma camada de despesas variáveis ao orçamento de tecnologia. Além de licenças, a conta pode incluir processamento em nuvem, armazenamento, integração com sistemas, segurança, manutenção e consumo dos modelos.

Com os agentes de IA, essa dinâmica fica ainda mais evidente. Um agente pode consultar documentos, acessar sistemas, executar etapas de um processo, gerar uma resposta e revisar o resultado antes de concluir a tarefa. A empresa não paga apenas pela entrega final, mas pelos recursos consumidos ao longo de toda a sua execução. Por isso, o custo de um teste com poucos usuários não deve ser tomado como referência para uma operação que atenderá várias equipes ou milhares de clientes. O piloto demonstra o potencial da solução, mas é o uso em escala que revela sua estrutura de custos.

A preocupação já aparece nas pesquisas de mercado. No estudo *The State of AI 2026*, da McKinsey, uma em cada cinco organizações entrevistadas afirmou que os custos operacionais da IA, incluindo o consumo de tokens, já limitavam sua utilização. A pesquisa também identificou que 28% das empresas destinam mais de 10% de seu orçamento total de tecnologia da informação e comunicação a soluções de IA. O Gartner, por sua vez, projeta que os gastos mundiais com infraestrutura de IA otimizada para nuvem alcancem US$ 66 bilhões em 2027, uma expansão de 56,5% em relação a 2026.

Para as empresas brasileiras, há ainda a exposição ao câmbio quando os serviços são cobrados em moeda estrangeira. Uma operação que parece previsível em dólares pode sofrer variações relevantes em reais. Esse risco precisa entrar no planejamento. Assim, o primeiro passo é dar visibilidade à conta e analisar alguns aspectos, tais como: quais ferramentas estão em uso, que áreas consomem mais recursos, quanto custa concluir cada tarefa, quais despesas são de implantação e quais continuarão existindo mês após mês?

Separar esses custos, definir responsáveis e estabelecer limites e alertas ajuda a evitar desperdícios. Também permite identificar aplicações que começam pequenas, mas ganham escala sem que o orçamento acompanhe esse crescimento.

Outra decisão importante é escolher o modelo adequado para cada atividade. Nem toda tarefa exige o sistema mais sofisticado. Classificar um documento simples e analisar uma situação complexa são demandas diferentes, que não precisam ter o mesmo custo. O desenho dos processos também importa: automatizar um fluxo ineficiente pode acelerar desperdícios. Assim, antes de ampliar o uso dos agentes, vale eliminar etapas desnecessárias, reduzir repetições e definir quando a intervenção humana é necessária.

Reforço, ainda, que controlar gastos é apenas metade do trabalho. A outra parte consiste em medir o que a empresa recebe em troca. Tempo economizado, redução de erros, qualidade do atendimento, capacidade adicional e receita gerada são indicadores que ajudam a avaliar o retorno. O custo por tarefa concluída também importa, desde que acompanhado da qualidade da entrega. Afinal, uma operação barata que precisa ser refeita pode sair cara.

A meu ver, a Inteligência Artificial deve ser tratada como uma capacidade permanente do negócio, com orçamento, responsáveis, metas e governança, não como uma experiência isolada, nem como uma despesa que cresce sem acompanhamento.

Avalio que, em 2027, estarão melhor preparadas as empresas que souberem onde investir, como acompanhar o consumo e quais resultados exigir. A pergunta não é quanto a empresa vai gastar com IA, mas qual valor conseguirá gerar com esse investimento.

Reforma tributária: quem paga a conta da insegurança na transição para 2027?

José Maria Franco de Godoi Neto é advogado, mestre em direito USP/SP, mestre em Gestão de Risco FEA/USP e especialização em Finanças pela FGV/SP, sócio do Franco de Godoi Advogados e membro fundador da STRUCTURA Investments.



A reforma tributária brasileira representa uma das mais importantes transformações do ambiente econômico nacional nas últimas décadas. A promessa de simplificar a cobrança de impostos, reduzir distorções e aumentar a competitividade das empresas é legítima e necessária. Entretanto, à medida que o novo sistema avança para sua implementação, uma questão começa a ganhar relevância: quem deve arcar com os custos e os riscos de uma transição marcada por dúvidas regulatórias e dificuldades operacionais?

O debate ganhou força diante das preocupações manifestadas por entidades empresariais sobre o calendário de implementação da reforma, especialmente em relação à capacidade de adaptação dos sistemas fiscais e à necessidade de maior clareza sobre as obrigações que serão exigidas das empresas.

O problema ultrapassa a discussão sobre prazos. Estamos diante de uma mudança estrutural que interfere diretamente na formação de preços, na elaboração de contratos, no planejamento tributário e nas decisões de investimento. Para empresas que operam com margens reduzidas ou contratos de longo prazo, qualquer indefinição pode representar custos relevantes e comprometer a previsibilidade financeira.

A substituição gradual de tributos pelo novo modelo de tributação sobre o consumo exigirá investimentos em tecnologia, revisão de procedimentos internos, capacitação profissional e reorganização das estruturas contábeis e financeiras. São despesas que precisam ser incorporadas ao orçamento das empresas, independentemente de seu porte.

Ocorre que a capacidade de adaptação do setor privado depende, necessariamente, da clareza e da estabilidade das regras estabelecidas pelo próprio Estado. Não é razoável exigir planejamento empresarial rigoroso quando aspectos relevantes da regulamentação e da operacionalização ainda demandam esclarecimentos.

Essa situação revela uma contradição importante. Uma reforma concebida para reduzir a complexidade tributária não pode produzir, durante sua implementação, um ambiente de incerteza capaz de ampliar os custos de conformidade e estimular novos conflitos entre contribuintes e administração pública.

Sob a perspectiva jurídica, os efeitos podem ser ainda mais amplos. Contratos firmados antes da reforma poderão exigir revisões para acomodar mudanças na incidência tributária, na apropriação de créditos e na distribuição de responsabilidades entre as partes. Dependendo da estrutura contratual, alterações dessa natureza podem afetar o equilíbrio econômico originalmente estabelecido.

Em setores caracterizados por investimentos intensivos em capital e compromissos de longo prazo, essa preocupação ganha dimensão estratégica. Uma empresa que assume obrigações financeiras com base em determinadas premissas tributárias precisa conhecer, com razoável antecedência, as condições que afetarão sua capacidade de pagamento e a rentabilidade de seus projetos.

A insegurança também pode produzir um efeito menos visível, mas igualmente prejudicial: o adiamento de decisões de investimento. Diante de dúvidas sobre custos futuros, empresas tendem a adotar posturas mais conservadoras, postergando expansões, contratações e novos empreendimentos.

Há ainda o risco de aumento da judicialização. A experiência brasileira demonstra que mudanças tributárias de grande alcance frequentemente produzem divergências interpretativas entre contribuintes e autoridades fiscais. Quando essas divergências não são enfrentadas preventivamente, acabam transferidas ao Poder Judiciário, ampliando o custo econômico e institucional da reforma.

Isso não significa defender o adiamento indiscriminado das mudanças ou a preservação de um sistema tributário reconhecidamente complexo e ineficiente. A modernização é necessária. Entretanto, a legitimidade de uma reforma não dispensa o poder público da responsabilidade de assegurar condições adequadas para sua execução.

O Estado possui instrumentos para organizar a transição, esclarecer dúvidas, harmonizar interpretações e estabelecer mecanismos proporcionais de adaptação. Utilizá-los de maneira eficiente é tão importante quanto aprovar a própria legislação.

Também é preciso reconhecer que os impactos não serão uniformes. Grandes companhias possuem estruturas especializadas e maior capacidade financeira para absorver investimentos em tecnologia e consultoria. Pequenas e médias empresas, por sua vez, podem enfrentar dificuldades proporcionalmente maiores, ampliando desigualdades competitivas justamente durante uma reforma que pretende tornar o ambiente de negócios mais eficiente.

O desafio, portanto, está em conciliar a necessidade de transformação com o respeito à confiança legítima dos agentes econômicos. Segurança jurídica não significa impedir mudanças legislativas, mas garantir que elas sejam implementadas de maneira coerente, transparente e compatível com a capacidade de adaptação da sociedade.

O Brasil precisa de uma reforma tributária que estimule investimentos, aumente a produtividade e reduza os custos de fazer negócios. Para alcançar esses objetivos, porém, não basta modificar a estrutura de arrecadação. É indispensável construir uma transição que preserve a racionalidade econômica das decisões empresariais.

Quando as regras mudam sem que existam condições suficientes para sua aplicação, a conta não fica restrita aos departamentos fiscais. Ela se espalha pelos contratos, pelos preços, pelos investimentos e, inevitavelmente, chega ao consumidor.

A verdadeira medida do sucesso da reforma não estará apenas na simplificação das normas, mas na capacidade do Estado de implementá-las sem transferir ao setor produtivo os custos de suas próprias indefinições.



Homem é condenado por tentativa de homicídio

LEIA MAIS NA PÁGINA 05

Sumaré institui Prêmio Professor do Ano para reconhecer os profissionais

Lei já sancionada pelo prefeito Henrique do Paraíso prevê a entrega da Medalha de Mérito Educacional e de Certificado de Reconhecimento para os professores homenageados; premiação contempla as unidades escolares da rede municipal

Da Redação • SUMARÉ
tribunaliberal@tribunaliberal.com.br


DIVULGAÇÃO

Poderão concorrer professores em efetivo exercício da docência na respectiva etapa de ensino durante o ano-base

Sumaré instituiu o Prêmio Professor do Ano, iniciativa destinada a reconhecer e valorizar os profissionais que se destacam pelos relevantes serviços prestados à educação no município. A Lei nº 7.754, de 9 de novembro de 2026, foi sancionada pelo prefeito Henrique do Paraíso e prevê a concessão da Medalha de Mérito Educacional e de um Certificado de Reconhecimento aos professores escolhidos.

A premiação contempla as unidades escolares da rede pública municipal e também poderá contar com a participação de escolas estaduais e instituições privadas instaladas em Sumaré, mediante adesão. Cada unidade poderá indicar, anualmente, até um professor por etapa de ensino oferecida: Educação Infantil, Ensino Fundamental I, Ensino Fundamental II e Ensino Médio, quando houver.

Para o prefeito Henrique do Paraíso (Republicanos), a iniciativa representa um reconhecimento ao trabalho diário dos profissionais que contribuem para a formação dos estudantes e para o desenvolvimento do município. "Valorizar os professores é reconhecer quem está na linha de frente da transformação da sociedade. São profissionais que, com muita dedicação e compromisso, fazem a diferença na vida de nossas crianças e jovens. Queremos que esse prêmio seja também um incentivo para que continuemos avançando na qualidade da educação em Sumaré", afirmou.

Poderão concorrer os professores em efetivo exercício da docência na respectiva etapa de ensino durante o ano-base, incluindo profissionais que atuam em componentes curriculares específicos e no Atendimento Educacional Especializado (AEE). A legislação estabelece critérios objetivos para a escolha, como assiduidade e pontualidade, desempenho profissional, dedicação às atividades pedagógicas, desenvolvimento de práticas alinhadas à proposta pedagógica da escola, realização de projetos envolvendo estudantes e comunidade escolar e participação em ações de formação continuada.

O vice-prefeito André da Farmácia (MDB) destacou a importância de reconhecer iniciativas e profissionais que contribuem diretamente para o desenvolvimento da educação. "A escola é construída diariamente pelo trabalho de muitas pessoas, e o professor tem um papel fundamental nesse processo. Essa premiação é uma forma de demonstrar o respeito e a gratidão do município a esses profissionais, que dedicam seu conhecimento e seu trabalho à formação das futuras gerações", ressaltou.

A lei também estabelece que resultados de avaliações de larga escala ou notas dos estudantes não poderão ser utilizados como critério isolado de escolha. Além disso, afastamentos previstos em lei não poderão prejudicar a classificação dos professores. Não poderão concorrer aqueles que tenham recebido a mesma homenagem, na mesma etapa e unidade escolar, no ano anterior, ou que tenham sofrido penalidade administrativa definitiva durante o ano-base.

De acordo com o secretário municipal de Educação, Lucas Gomes, a proposta amplia as possibilidades de reconhecimento das diferentes práticas desenvolvidas nas escolas. "A educação acontece de muitas formas dentro das unidades escolares. Há professores que se destacam pelo trabalho pedagógico, pelo desenvolvimento de projetos, pelo envolvimento com as famílias e pela capacidade de transformar a aprendizagem em experiências significativas. O prêmio permite reconhecer essa diversidade de contribuições e fortalecer a cultura de valorização dos profissionais da educação", explicou.

A entrega da Medalha de Mérito Educacional e do Certificado de Reconhecimento será realizada em sessão solene e pública, preferencialmente no mês de dezembro, em data definida por regulamento. A Secretaria Municipal de Educação também poderá conceder incentivos complementares aos homenageados, observadas a legislação vigente e a disponibilidade orçamentária.

Os procedimentos para indicação e escolha dos professores serão estabelecidos posteriormente por regulamentação do Poder Executivo, garantindo critérios objetivos, publicidade e transparência ao processo.

SINDISSU

Agentes comunitários de saúde se mobilizam para obter aposentadoria especial em Sumaré

Da Redação • SUMARÉ
tribunaliberal@tribunaliberal.com.br



DIVULGAÇÃO

Encontro promovido pelo Sindissu reuniu mais de 80 servidores para discutir a Emenda Constitucional 140

Mais de 80 ACS (Agentes Comunitários de Saúde) e ACE (Agentes de Combate às Endemias) participaram, na última terça-feira (10), de uma reunião na sede do Sindissu (Sindicato dos Servidores Públicos Municipais de Sumaré). O encontro teve como principal pauta a aposentadoria especial das categorias, prevista na Emenda Constitucional nº 140, promulgada pelo Congresso Nacional em 16 de outubro deste ano.

Atualmente, Sumaré conta com aproximadamente 150 agentes comunitários de saúde e 45 agentes de combate às endemias, totalizando cerca de 195 profissionais. A participação de mais de 80 servidores no encontro é resultado da mobilização das categorias em torno dos direitos previdenciários e das demais reivindicações.

A reunião contou com a participação de diretores da entidade e de representantes do setor jurídico do sindicato, que prestaram esclarecimentos sobre as mudanças na legislação, os direitos previdenciários e os próximos passos para a aplicação das novas regras no município.

Originada da PEC 14/2021, a Emenda Constitucional 140 estabelece critérios diferenciados para a aposentadoria dos agentes comunitários de saúde e de combate às endemias. Pela regra permanente, as mulheres poderão se aposentar aos 57 anos e os homens aos 60 anos, desde que comprovem, no mínimo, 25 anos de contribuição e de efetivo exercício na atividade. A legislação também prevê regras de transição que podem antecipar a aposentadoria de profissionais que já atuam nas categorias.

Para garantir que os direitos previstos na Constituição sejam efetivamente aplicados aos servidores municipais, o Sindissu já protocolou um ofício solicitando a regulamentação da emenda em Sumaré. A entidade também acompanha os aspectos jurídicos e administrativos necessários à implementação das novas regras. O presidente do Sindissu, Jobson Pierri, destacou a importância da participação dos trabalhadores e da mobilização coletiva para assegurar o cumprimento da legislação. "Estamos falando de profissionais que dedicam suas vidas ao cuidado da população e que agora conquistaram o reconhecimento constitucional desse trabalho. Mas não basta o direito estar previsto na Constituição. Precisamos garantir que ele seja respeitado e aplicado aqui em Sumaré. Estamos acompanhando tudo de perto para defender os interesses desses servidores", afirmou Jobson.

PRÊMIO PSF

Outro assunto abordado durante a reunião foi o Prêmio PSF (Programa Saúde da Família), uma reivindicação histórica dos agentes comunitários de saúde de Sumaré.

Em junho deste ano, o Tribunal de Justiça de São Paulo reconheceu o direito da categoria ao recebimento do benefício, em uma ação judicial movida pelo Sindissu em 2022. A reivindicação, no entanto, teve início em 2005 e representa mais de duas décadas de mobilização dos trabalhadores.

Durante o encontro, também foram discutidas questões relacionadas aos direitos e às condições de trabalho das categorias, com orientações do setor jurídico e espaço para esclarecimento de dúvidas dos servidores.

AÇÃO SUSTENTÁVEL

Eletroposto ultrarrápido do Americana Shopping vai colocar cidade na rota da mobilidade elétrica no Brasil em 2026

Com inauguração prevista para meados de dezembro, estação da Renew Recharge contará com seis pontos de recarga e potência total de 189,6 kW, unindo tecnologia, sustentabilidade e conveniência aos clientes do novo empreendimento

Da Redação • AMERICANA
tribunaliberal@tribunaliberal.com.br

DIVULGAÇÃO



Projeto acompanha uma transformação que ganha cada vez mais espaço no Brasil

O Americana Shopping se prepara para receber uma novidade que acompanha uma das principais tendências da mobilidade urbana: a chegada de um eletroposto ultrarrápido da Renew Recharge, com inauguração prevista para meados de dezembro de 2026. Instalado no empreendimento (no corredor da entrada P1), o espaço contará com seis pontos de recarga e infraestrutura tecnológica para atender proprietários de veículos elétricos e híbridos plug-in, além de motoristas profissionais e viajantes que passam pela cidade.

A novidade representa mais um avanço na ampliação dos serviços oferecidos pelo Americana Shopping, que busca acompanhar as transformações no comportamento dos consumidores e oferecer soluções cada vez mais modernas, práticas e alinhadas às novas necessidades da população. Com a chegada do eletroposto, o empreendimento também passa a integrar a expansão da infraestrutura de mobilidade elétrica na região, contribuindo para tornar Americana uma referência nesse segmento.

O novo espaço terá potência total de recarga de 189,6 kW, distribuída entre uma estação ultrarrápida DC de 160 kW, equipada com dois conectores CCS2, e quatro carregadores AC de 7,4 kW, com conectores Tipo 2. A estrutura permitirá atender até seis veículos, oferecendo diferentes possibilidades de recarga, de acordo com o modelo e as condições de cada automóvel.

Um dos grandes diferenciais da iniciativa é a possibilidade de aproveitar o tempo de recarga para desfrutar de toda a infraestrutura do shopping. Enquanto o veículo recebe energia, os clientes poderão fazer compras, almoçar, tomar um café, assistir a um filme no cinema, frequentar a academia ou resolver compromissos.

Para quem utiliza o automóvel como ferramenta de trabalho, especialmente motoristas de aplicativos, e para quem está em viagem, o eletroposto também será uma alternativa estratégica, reunindo praticidade, segurança e comodidade em um único endereço.

O projeto acompanha uma transformação que ganha cada vez mais espaço no Brasil e no mundo. A expansão dos veículos eletrificados amplia a demanda por pontos de recarga e estimula centros comerciais a incorporarem serviços que dialoguem com essa nova realidade.

Para o superintendente do Americana Shopping, João Paulo da Costa Oliveira, receber uma operação desse segmento representa um passo importante na modernização do empreendimento e no acompanhamento das tendências de consumo e mobilidade.

"A mobilidade elétrica é uma tendência que veio para transformar a maneira como as pessoas se deslocam, e os centros comerciais também precisam estar preparados para acompanhar essa evolução. A chegada da Renew Recharge ao Americana Shopping representa um avanço importante na oferta de serviços e reforça nosso compromisso de proporcionar cada vez mais conveniência, inovação e qualidade de experiência aos clientes. Além de atender aos moradores de Americana, o eletroposto será um diferencial para quem visita a cidade ou está de passagem pela região. Queremos que o shopping seja um espaço conectado às novas demandas da sociedade", destaca João Paulo da Costa Oliveira.

SUSTENTABILIDADE

A iniciativa também está alinhada à crescente preocupação com a sustentabilidade. A Renew Recharge tem como estratégia integrar a mobilidade elétrica ao uso de fontes limpas e renováveis, especialmente a energia solar fotovoltaica, por meio de projetos de geração local e remota.

A instalação em Americana faz parte do plano de expansão da operadora, que prevê investimentos de R$ 250 milhões e a implantação de mais de mil pontos de recarga até 2028.

Com a novidade, o Americana Shopping amplia seu portfólio de serviços e reforça seu posicionamento como um empreendimento atento às mudanças do mercado, às inovações tecnológicas e às necessidades de seus consumidores. Mais do que um novo serviço, o eletroposto representa uma conexão entre mobilidade, sustentabilidade e conveniência, preparando a cidade para o futuro da mobilidade elétrica.

Referência em compras, serviços, gastronomia e lazer, o Americana Shopping reúne marcas de diversos segmentos e oferece uma experiência completa para clientes de Americana e região. Com constante investimento em inovação e conveniência, o empreendimento segue ampliando seu portfólio de atrações e serviços para atender às expectativas do público.







Paulínia confirma dois casos de Mpox e investiga a terceira suspeita

LEIA MAIS NA PÁGINA 09

Homem acaba condenado a 9 anos por tentativa de homicídio em Americana

Réu tentou assassinar idoso de 65 anos utilizando pedaço de madeira e dando um golpe contra a cabeça da vítima; crime ocorreu em 20 de abril deste ano, na Rua Doutor Antônio Lobo, na região central da cidade



DIVULGAÇÃO

Foi estabelecida ao réu pena definitiva de 9 anos, 6 meses e 10 dias de reclusão

Paulo Medina • AMERICANA
tribunaliberal@tribunaliberal.com.br

O Tribunal do Júri de Americana condenou um homem a 9 anos, 6 meses e 10 dias de reclusão, em regime inicial fechado, pela tentativa de homicídio qualificado contra um idoso de 65 anos. A sentença é do juiz Wendell Lopes Barbosa de Souza e foi publicada após julgamento realizado pelo Tribunal do Júri.

Segundo a denúncia, o crime ocorreu em 20 de abril de 2026, na Rua Doutor Antônio Lobo, na região central de Americana. Conforme consta na sentença, o réu tentou matar o idoso utilizando um pedaço de madeira e dando um golpe contra a cabeça da vítima.

O processo aponta que a vítima não morreu em razão da intervenção policial e do atendimento médico prestado após a agressão.

O réu foi denunciado por tentativa de homicídio qualificado pelo recurso que dificultou a defesa da vítima, previsto no Código Penal.

Durante o julgamento, realizado pelo Tribunal do Júri, os jurados decidiram pela condenação do réu pelo crime descrito na pronúncia.

Na fixação da pena, a sentença estabeleceu inicialmente uma pena-base de 12 anos de reclusão. O juiz considerou circunstâncias judiciais desfavoráveis e antecedentes do réu, elevando a pena para 14 anos. Em seguida, foi reconhecida a atenuante da confissão, com redução parcial da pena, que passou para 16 anos e 4 meses.

A pena foi posteriormente aumentada em razão de o crime ter sido cometido contra pessoa maior de 60 anos, chegando a 19 anos e 20 dias de reclusão antes da aplicação da redução pela tentativa.

Considerando que o crime não chegou à consumação, a pena foi reduzida pela metade, conforme previsto para a tentativa. A sentença levou em conta o que chamou de "razoável percurso do iter criminis", considerando a gravidade das lesões e os elementos apresentados durante o processo. Ao final, foi estabelecida a pena definitiva de 9 anos, 6 meses e 10 dias de reclusão, em regime inicial fechado.

MÚLTIPLAS VÍTIMAS

Serviço 192 de Americana realiza simulado de incêndio

Da Redação • AMERICANA
tribunaliberal@tribunaliberal.com.br

O Serviço de Atendimento Pré-Hospitalar 192 de Americana, vinculado à Secretaria de Saúde, realizou nesta quarta-feira (11) um simulado de incêndio com múltiplas vítimas nas dependências da empresa Lamberti Produtos Químicos, localizada em Nova Odessa e integrante do Plano de Auxílio Mútuo (PAM) de Americana. A atividade teve como objetivo aprimorar os procedimentos de resposta a emergências, avaliar a capacidade de atuação das equipes e fortalecer a integração entre os participantes, contribuindo para uma resposta rápida, organizada e segura diante de situações reais.

A iniciativa contou com a participação de 55 pessoas, incluindo, além do Serviço 192, equipes do Corpo de Bombeiros de Americana, da Defesa Civil de Nova Odessa e Sumaré, do SAMU Sumaré e brigadistas de empresas. O cenário simulou uma ocorrência de incêndio com oito vítimas, classificadas conforme o protocolo START (Simple Triage and Rapid Treatment – Triagem Simples e Tratamento Rápido), utilizado para estabelecer prioridades de atendimento: uma vítima preta, sem sinais vitais após avaliação inicial; uma vítima vermelha, em estado grave, necessitando de atendimento imediato; uma vítima amarela, em gravidade intermediária, com atendimento que pode aguardar após a estabilização das vítimas críticas; e cinco vítimas verdes, com menor gravidade, capazes de caminhar.

Durante o exercício, foram trabalhadas etapas fundamentais, como posto de comando, contenção do sinistro, atendimento pré-hospitalar, avaliação da segurança da cena, triagem, classificação das vítimas, priorização dos atendimentos, comunicação e organização das equipes.

"Exercícios dessa natureza representam uma importante oportunidade de aprendizado, integração e aperfeiçoamento técnico, reafirmando o compromisso coletivo com a segurança, a prevenção e a preservação de vidas", comentou a coordenadora do Serviço 192, Adriana Silva.

O Plano de Auxílio Mútuo (PAM) de Americana é uma rede de cooperação integrada que une empresas privadas, órgãos públicos e forças de segurança para agir em conjunto em situações de emergência. O simulado evidencia a importância do PAM e fortalece a prevenção, o planejamento e a capacidade de resposta conjunta.

PRONTO ATENDIMENTO

UPA Dona Rosa promove ação de conscientização sobre prevenção da Covid-19 a grupo de pacientes



DIVULGAÇÃO

Ação foi realizada por meio de momento de conversa com o público

Da Redação • AMERICANA
tribunaliberal@tribunaliberal.com.br

A UPA (Unidade de Pronto Atendimento) Dona Rosa, em Americana, promoveu nesta quarta-feira (11) uma ação de conscientização sobre Covid-19 com pacientes e acompanhantes que passaram pela unidade. A iniciativa teve como objetivo reforçar os cuidados preventivos, esclarecer dúvidas e orientar a população sobre medidas para reduzir o risco de transmissão do vírus.

A atividade foi realizada por meio de um momento de conversa com o público, com distribuição de materiais informativos e orientações sobre medidas importantes para evitar a transmissão, como a higienização frequente das mãos, a manutenção de ambientes ventilados, os cuidados ao tossir ou espirrar e a atenção aos sintomas respiratórios.

Também foi reforçada a importância de manter a vacinação atualizada, conforme as recomendações dos serviços de saúde, e de utilizar máscara em caso de sintomas respiratórios, especialmente ao frequentar serviços de saúde ou locais com maior circulação de pessoas.

Para Hortência Gomes, coordenadora de Enfermagem e Qualidade da UPA, a orientação da população é fundamental. "Até o momento, não há comprovação de aumento de casos de Covid-19 em Americana, mas o acompanhamento permanece contínuo. É importante manter a atenção e reforçar os cuidados preventivos, independentemente do cenário epidemiológico. Momentos de conversa como esse são oportunidades para esclarecer dúvidas, compartilhar informações confiáveis e lembrar que atitudes simples podem ajudar a proteger não apenas a própria saúde, mas também a de outras pessoas", destacou.

O gerente da UPA Dona Rosa, Leonardo Paiva, também ressalta que a conscientização deve ser permanente. "Os cuidados para prevenir a Covid-19 não devem ser adotados apenas quando há aumento de casos. A prevenção precisa ser contínua, assim como a atenção aos sintomas e a responsabilidade de cada pessoa em relação à saúde coletiva. Nossa intenção é manter a população informada e reforçar que medidas simples, quando incorporadas ao dia a dia, ajudam a reduzir a transmissão e a proteger principalmente as pessoas mais vulneráveis", afirmou.

COMBATE A IRREGULARIDADES

Prefeitura reforça fiscalização com 63 delegados ambientais em Sumaré

Servidores passaram a atuar como agentes de fiscalização ambiental, com poderes para notificar, embargar atividades, interditar estabelecimentos e aplicar autos de infração pela cidade; os funcionários já foram autorizados a exercerem as atribuições junto às atividades próprias de seus cargos



DIVULGAÇÃO

Atuação dos agentes seguirá as diretrizes estabelecidas pela Secretaria de Sustentabilidade

Da Redação • SUMARÉ
tribunaliberal@tribunaliberal.com.br

A Prefeitura de Sumaré reforçou as ações de proteção ambiental e fiscalização no município com a nomeação de 63 servidores municipais para atuarem como Agentes de Fiscalização Ambiental. A medida, determinada pelo prefeito Henrique do Paraíso, amplia a capacidade de atuação do poder público no cumprimento da legislação ambiental e fortalece o trabalho desenvolvido pela Secretaria Municipal de Sustentabilidade.

Os servidores nomeados ficam autorizados a exercer as atribuições de fiscalização ambiental concomitantemente às atividades próprias de seus cargos. A eles foi delegado o poder de polícia ambiental no âmbito de atuação da Administração Pública Municipal, permitindo fiscalizar o cumprimento das normas ambientais e adotar as providências previstas na legislação.

Entre as atribuições dos agentes estão a expedição de notificações, embargos e interdições, além da apreensão e do lacre de equipamentos e estabelecimentos.

Os fiscais também poderão lavrar autos de infração contra responsáveis por descumprimento de dispositivos da legislação ambiental, inclusive normas federais e estaduais, observando os procedimentos estabelecidos em cada regulamentação.

A atuação dos agentes seguirá as diretrizes estabelecidas pela Secretaria Municipal de Sustentabilidade, responsável por orientar e coordenar as ações de fiscalização ambiental no município. A nomeação, segundo a administração, representa um reforço na estrutura de fiscalização da Prefeitura, ampliando a presença do poder público nas ações de prevenção e combate a irregularidades ambientais, além de contribuir para a preservação dos recursos naturais e a melhoria da qualidade de vida da população. As atividades desempenhadas pelos servidores são consideradas pela Prefeitura de relevante interesse público, têm caráter não remunerado e serão realizadas sem prejuízo do exercício das funções originais de cada profissional.

EM EXECUÇÃO


DIVULGAÇÃO

Estação de Transferência Pinheiros será o coração da operação dos sete futuros ônibus elétricos

Obras do futuro eletroterminal de Hortolândia estão 40% concluídas

Da Redação • HORTOLÂNDIA
tribunaliberal@tribunaliberal.com.br

O futuro eletroterminal de Hortolândia está com aproximadamente 40% das obras de implantação concluídas. O trabalho realizado pela Prefeitura é parte do desenvolvimento inteligente do transporte público na cidade com sustentabilidade e economia para o município. As ações acontecem pela parceria com o Governo Federal que possibilitou o serviço na antiga Estação de Transferência Pinheiros, localizada na avenida Olívio Franceschini.

A estrutura será o coração da operação dos sete futuros ônibus elétricos da cidade. Os serviços seguem em ritmo acelerado. A modernização do transporte público em Hortolândia tem investimento aproximado de R$ 30 milhões. A obra tem previsão de ficar pronta em fevereiro de 2027.

Para segurança de todos, a estrutura está totalmente fechada para embarque e desembarque de passageiros. De acordo com a Secretaria de Mobilidade Urbana, desta forma, o sentido centro-bairro (ou seja, sentido Terminal Metropolitano de Hortolândia em direção a avenida da Emancipação) também está fechado, assim como o sentido oposto. Agora, o embarque e desembarque de passageiros ocorre na avenida Olívio Franceschini, paralela ao terminal. O local fechado nos dos sentidos facilita a maior movimentação de funcionários e maquinário pesado no canteiro de obras, proporcionando mais tranquilidade aos usuários do transporte público coletivo e aos trabalhadores.

CLASSIFICAÇÃO

Judô de Hortolândia termina competição entre os primeiros colocados de torneio

Da Redação • HORTOLÂNDIA
tribunaliberal@tribunaliberal.com.br

O judô de Hortolândia, representado pela equipe do Projeto Escolinhas Esportivas da Prefeitura, participou da Copa 8º Oeste, em Leme, encerrando o calendário de competições oficiais de 2026. O time contou com 20 atletas e conquistou o sétimo lugar na classificação geral entre 30 cidades participantes.

"Mais do que resultados e medalhas, o esporte traz inclusão social, experiências, aprendizados e superação. Temos muito orgulho de cada atleta que representa nossa cidade em competições oficiais com dedicação. Professores e famílias também são essenciais. Continuaremos o trabalho que fortalece o crescimento das nossas modalidades com estrutura reforçada e modernizada", comenta o secretário de Esporte e Lazer, Gleguer Zorzin.


DIVULGAÇÃO

Time contou com 20 atletas do Projeto Escolinhas Esportivas da Prefeitura de Hortolândia

O Projeto Escolinhas Esportivas da Prefeitura de Hortolândia oferece a prática esportiva de 25 modalidades, inclusive judô, gratuitamente para todas as idades em diversos espaços distribuídos por diferentes regiões da cidade. Para se inscrever, é necessário ir até o local, no horário das atividades e apresentar comprovante de endereço, documento original, foto 3X4. Menores de idade devem estar acompanhados dos pais. De acordo com a Secretaria de Esporte e Lazer, atualmente, são oito mil atendimentos realizados entre treinos e alto rendimento.

CLASSIFICAÇÃO DOS ATLETAS QUE REPRESENTARAM HORTOLÂNDIA

Campeões
Ana Carolina (Júnior pesado)
Alexandra Takahachi (Sênior Médio)
Nicolas Sakalauska (Sênior Leve)
Raphael Blanco (Cadete Meio Leve)
Vanessa Bargas (Sênior Pesado)
Yasmin Alcântara (Cadete Meio Leve)

Vice-campeões
Alessandra Peterossi (Sênior médio)
Davi Luiz (Sub 11 Leve).
Emamuelly Smith (Sub 13 médio)
Isabela Yamasihita (Sub 11 Meio Leve)
Matheus Sordi (Sênior Leve)

Bronze
Diego Bispo (Cadete Leve)
Enzo Ymasihita (Sub 15 Meio pesado)
Nicolas Peterossi (Júnior pesado)
Rene Santos (Sub 15 Meio médio)
Comissão técnica
Robertha Yamasihita
Charles Salim

EM CAMPINAS

Vice-prefeito representa Nova Odessa no lançamento da pedra fundamental do Hospital Estadual Metropolitano

Com investimento estadual e prazo estimado de 36 meses para conclusão, nova unidade ampliará o atendimento de média e alta complexidade pelo SUS para toda a Região Metropolitana; Mineirinho e Leitinho destacam benefícios

Da Redação • NOVA ODESSA
tribunaliberal@tribunaliberal.com.br

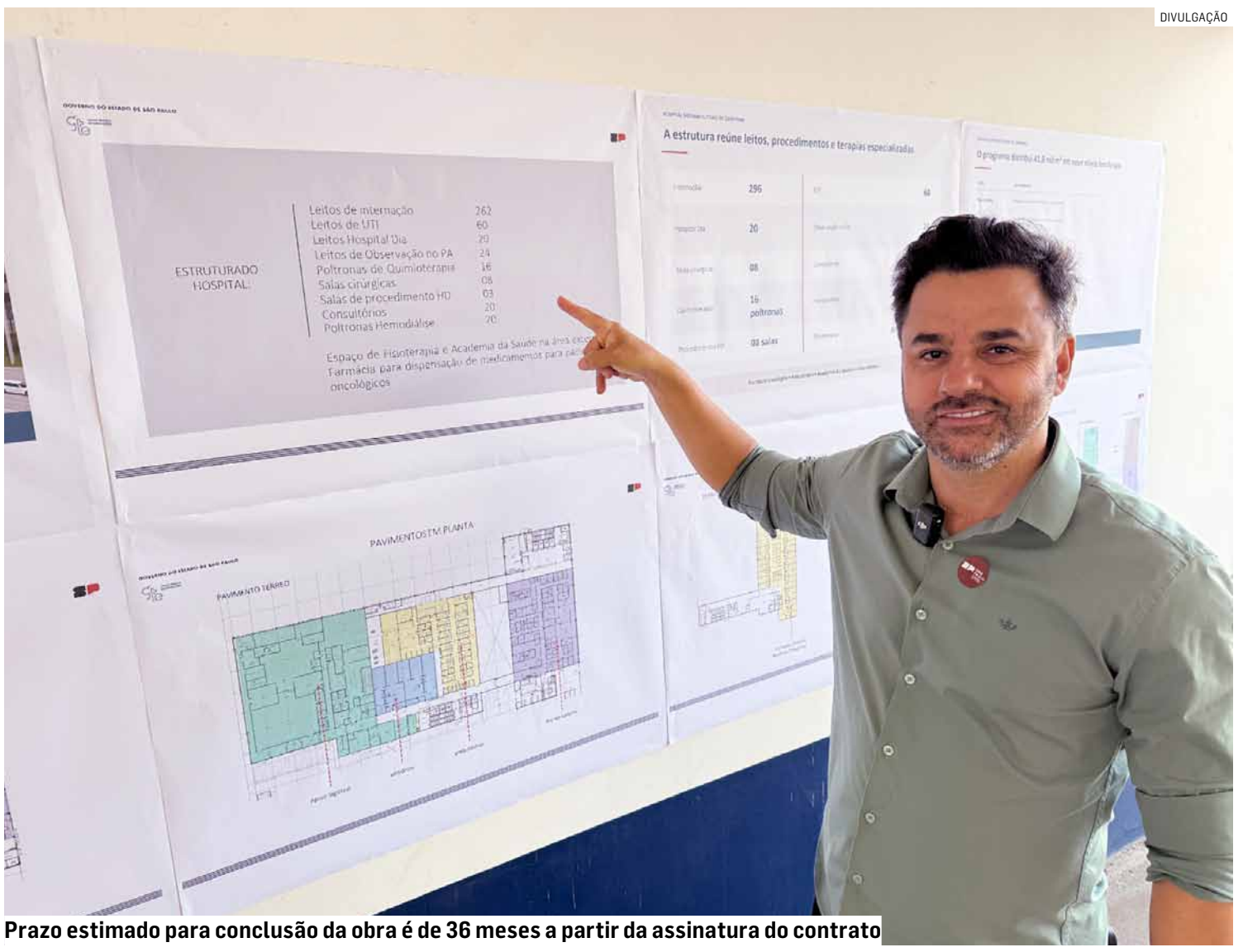

DIVULGAÇÃO
Prazo estimado para conclusão da obra é de 36 meses a partir da assinatura do contrato

O vice-prefeito de Nova Odessa, Alessandro Miranda (o Mineirinho), participou na manhã desta quinta-feira (12) da cerimônia oficial de lançamento da pedra fundamental do Hospital Estadual Metropolitano, em Campinas. O evento ocorreu no Parque Itália, ao lado do Ambulatório Médico de Especialidades (AME), e contou com a presença do governador de São Paulo, Tarcísio de Freitas, além de prefeitos e lideranças da Região Metropolitana de Campinas (RMC).

O prazo estimado para a conclusão da obra é de 36 meses a partir da assinatura do contrato com a empresa vencedora da licitação, que ainda está em andamento, com previsão de término até o fim deste ano. O novo complexo hospitalar receberá investimentos superiores a R$ 400 milhões do Governo do Estado.

A estrutura foi projetada para desafogar a fila do Sistema Único de Saúde (SUS) na região, oferecendo mais de 300 leitos — incluindo dezenas de vagas de Unidade de Terapia Intensiva (UTI) —, centro cirúrgico com oito salas de grande porte, pronto atendimento referenciado e serviços especializados em oncologia, cardiologia, neurocirurgia e ortopedia.

O governador Tarcísio celebrou o momento. "Deus nos honrou com essa missão, com essa oportunidade e a gente tem que fazer o melhor juntos. É um grande time aqui, trabalhando, para fazer o melhor", disse.

Representando a Administração Municipal na solenidade, o vice-prefeito Mineirinho destacou a importância da união entre os municípios e o Governo do Estado para tirar do papel uma demanda histórica do interior paulista.

"Estar presente neste momento histórico reforça o compromisso de Nova Odessa com o fortalecimento da saúde regional. O Hospital Metropolitano vai transformar o atendimento de média e alta complexidade para milhões de moradores da nossa região. Acompanhar de perto o lançamento da pedra fundamental nos dá a certeza de que a nossa população terá mais agilidade, estrutura e dignidade quando precisar de atendimento especializado", afirmou Alessandro Miranda.

O prefeito de Nova Odessa, Cláudio José Schooder (o Leitinho), também comemorou a ocasião e ressaltou o impacto direto que o novo equipamento trará para o município e para toda a RMC.

"A saúde sempre foi a nossa prioridade absoluta, e a construção do Hospital Estadual Metropolitano é uma conquista gigantesca para todos os moradores de Nova Odessa. Sabemos o quanto o acesso a cirurgias e tratamentos complexos faz diferença na vida das famílias. Essa parceria com o Governo do Estado vem para somar aos investimentos que já realizamos na nossa rede municipal, garantindo um futuro com mais qualidade de vida para a nossa gente", destacou o Chefe do Executivo novaodessense.

O Hospital Estadual Metropolitano será construído em uma área de aproximadamente 35 mil metros quadrados na Avenida Prefeito Faria Lima, cedida pela Prefeitura de Campinas, e atenderá pacientes regulados pelo sistema Cross de 42 municípios.

PROMOVIDO PELO CMDCA

Sumaré realiza 12ª Conferência Municipal dos Direitos da Criança e do Adolescente nesta sexta-feira

Da Redação • SUMARÉ
tribunaliberal@tribunaliberal.com.br



DIVULGAÇÃO
Conferência terá representantes do poder público, entidades, profissionais e conselheiros

A Prefeitura de Sumaré, por meio da Secretaria Municipal de Inclusão e Assistência Social, realiza nesta sexta-feira (13) a 12ª Conferência Municipal dos Direitos da Criança e do Adolescente. O encontro acontecerá das 8h às 12h, no Centro de Convivência da Terceira Idade (CCTI), localizado na Avenida Brasil, nº 1.111, na região de Nova Veneza.

Organizada pelo Conselho Municipal dos Direitos da Criança e do Adolescente (CMDCA), em parceria com a Administração Municipal e o Serviço de Orientação e Formação Integral (SOFI), a conferência terá como tema "Fortalecendo o Sistema de Garantia de Direitos da Criança e do Adolescente (SGDCA) e a democracia participativa".

A iniciativa tem como objetivo promover o diálogo e a participação da sociedade na discussão e no fortalecimento das políticas públicas voltadas à infância e à adolescência. O encontro também representa um espaço para avaliar desafios, compartilhar experiências e discutir propostas que contribuam para a garantia dos direitos de crianças e adolescentes no município. A conferência reúne representantes do poder público, entidades da sociedade civil, profissionais da rede de proteção, conselheiros, famílias e demais interessados na construção de políticas públicas que assegurem os direitos desse público.

A participação da comunidade é importante para ampliar o debate, fortalecer a atuação conjunta dos diferentes setores e incentivar a democracia participativa na formulação e no acompanhamento das ações voltadas à proteção integral de crianças e adolescentes.

TRABALHO OSTENSIVO

Guarda e GOE de Paulínia realizam treinamento tático

Da Redação • PAULÍNIA
tribunaliberal@tribunaliberal.com.br

As equipes táticas ROMU (Ronda Ostensiva Municipal) e GOC (Grupamento de Operações com Cães), da Guarda Civil Municipal de Paulínia (GCM), participaram de um treinamento conjunto com o Grupo de Operações Especiais (GOE) da Polícia Civil de São Paulo.

A atividade realizada no final de outubro, proporcionou o aperfeiçoamento de técnicas operacionais e o intercâmbio de conhecimentos e experiências entre profissionais das instituições.

A integração ganha ainda mais relevância diante das constantes operações conjuntas e ações de apoio realizadas entre a GCM, e as polícias Civil, Militar e Federal.

"A Guarda Civil segue investindo na capacitação de seus profissionais, no aprimoramento técnico e no fortalecimento das parcerias institucionais, buscando cada vez mais eficiência e preparo na atuação operacional", destacou o superintendente do Centro de Formação e Aperfeiçoamento da GCM, Teodoro Carlos.


DIVULGAÇÃO
Integração ganha ainda mais relevância diante das constantes operações conjuntas

EDITAL DE CITAÇÃO - PRAZO DE 20 DIAS. PROCESSO Nº 1003544-73.2024.8.26.0604 O(A) MM. Juiz(a) de Direito da 1ª Vara Cível, do Foro de Sumaré, Estado de São Paulo, Dr(a). ANA LUCIA GRANZIOL, na forma da Lei, etc. FAZ SABER a(o) BRUNO BUFARAH CONSULIN, RG 32866506, CPF 29177439805, com endereço à Rua Palmiro Francheschini, 115, (Próx cruzam com Joaquim Libano Pires), Parque Francheschini, CEP 13170-640, Sumaré - SP, que lhe foi proposta uma ação de Execução de Título Extrajudicial por parte de Condominio Edifício Caravelle, visando o pagamento da quantia inicial de R$ 9.217,61 (nove mil, duzentos e dezessete reais e sessenta e um centavos). Encontrando-se o executado em lugar incerto e não sabido, foi determinada a sua CITAÇÃO, por EDITAL, para os atos e termos da ação proposta e para que, no prazo de 03 (três) dias, que fluirá após o decurso do prazo do presente edital, pague o débito, as custas e as despesas processuais, além dos honorários advocatícios, fixados em 10% da dívida executada, ou oferte embargos à execução,no prazo de 15(quinze)dias, a fluir nos mesmos termos já mencionados. Em caso de pagamento no primeiro prazo, os honorários serão reduzidos à metade. Faculta-se ainda à executada a possibilidade legal de, no prazo de embargos, reconhecendo o débito, promover o depósito de 30% (trinta por cento), acrescido de custas e honorários,e requerer o pagamento do saldo restante em até 06 (seis) parcelas mensais, atualizadas e com juros de 1% (um por cento), mês a mês. Não sendo efetuado o pagamento ou opostos embargos, o executado será considerada revel, caso em que será nomeado curador especial. Será o presente edital, por extrato, afixado e publicado na forma da lei. NADA MAIS. Dado e passado nesta cidade de Sumaré, aos 14 de outubro de 2026.

FORTES TEMPESTADES

Após estragos, Paulínia cancela Vila de Natal, mas terá decoração alternativa

Prefeito Danilo Barros anuncia que cidade não terá tradicional estrutura natalina neste ano depois de sucessivos danos provocados pelas chuvas; município prepara novo formato de celebração, com iluminação, decoração e outras atrações

Paulo Medina • PAULÍNIA
tribunaliberal@tribunaliberal.com.br

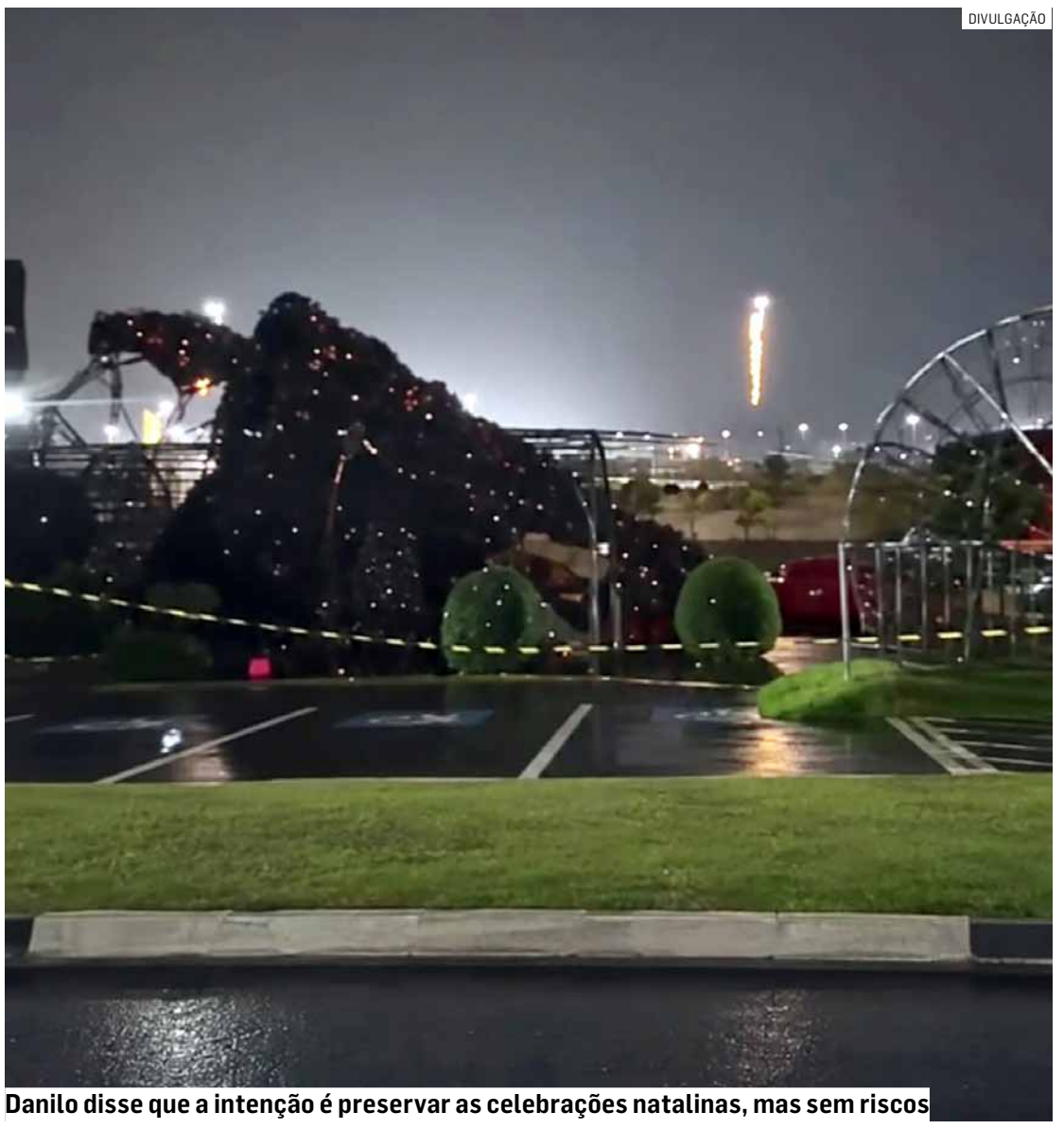
DIVULGAÇÃO
Danilo disse que a intenção é preservar as celebrações natalinas, mas sem riscos

A cidade de Paulínia não terá a tradicional Vila de Natal em 2026. A decisão foi anunciada nesta quarta-feira (11) pelo prefeito Danilo Barros (PL), que justificou a suspensão do evento pelos prejuízos provocados por temporais nos últimos anos e pelos riscos associados às condições climáticas. O município já enfrentou quedas de árvores natalinas, danos em estruturas de eventos e situações que exigiram intervenções emergenciais da Defesa Civil. Apesar do cancelamento da Vila de Natal, a administração municipal informou que prepara uma programação alternativa, com iluminação, decoração e atrações distribuídas pelos bairros.

Em publicação nas redes sociais, Danilo afirmou que a decisão considera o histórico de ocorrências registradas na cidade, as condições climáticas previstas para os próximos meses e as recomendações da Defesa Civil. Segundo ele, a prioridade é evitar novos acidentes e garantir a segurança das famílias que participam das comemorações.

"Nos últimos anos, nossa cidade enfrentou fortes tempestades que derrubaram árvores natalinas e danificaram estruturas de eventos. São acontecimentos que não podemos ignorar", declarou o prefeito.

O chefe do Executivo também destacou a necessidade de responsabilidade na aplicação dos recursos municipais. Para ele, a manutenção de grandes estruturas temporárias diante dos riscos climáticos poderia representar uma exposição desnecessária da população a acidentes.

"A segurança das famílias e a responsabilidade com o dinheiro público precisam estar em primeiro lugar", afirmou.

A mudança representa uma alteração no formato das celebrações natalinas do município, tradicionalmente marcadas pela instalação de estruturas de grande porte e atrações concentradas em espaços públicos, especialmente no Parque Brasil 500.

Danilo ressaltou, entretanto, que a suspensão da Vila de Natal não significa o cancelamento das comemorações de fim de ano. Segundo o prefeito, a proposta é levar o espírito natalino para mais perto das comunidades, com uma programação descentralizada.

"Estamos preparando um Natal diferente, com iluminação, decoração e atrações mais próximas dos nossos bairros e das nossas famílias", anunciou.

A decisão ocorre após uma sequência de episódios envolvendo temporais e danos a instalações públicas e estruturas destinadas a eventos em Paulínia. Os registros incluem ocorrências durante as celebrações natalinas de 2024 e 2025, além de problemas em outras festividades realizadas no município.

HISTÓRICO

O histórico de problemas começou a ganhar maior repercussão em dezembro de 2024, quando uma árvore de Natal de 45 metros de altura desabou durante uma forte chuva na Vila de Natal, instalada no Parque Brasil 500. O acidente ocorreu no dia 20 de dezembro, em uma área que concentrava atrações como roda-gigante, carrossel, praça de alimentação e apresentações culturais. Apesar do desabamento da estrutura, ninguém ficou ferido. O episódio foi noticiado pelo **Tribuna Liberal**.

Poucas semanas depois, em janeiro de 2025, outro temporal comprometeu uma árvore decorativa instalada em frente ao supermercado Assaí. A estrutura chegou a entortar devido à força dos ventos, levando a Prefeitura a acionar a empresa responsável para realizar a desmontagem. Na mesma ocasião, Danilo Barros determinou o fechamento temporário do Parque Zeca Malavazzi, seguindo orientações técnicas da Defesa Civil.

Em fevereiro de 2025, um novo temporal, acompanhado de ventos de aproximadamente 45 km/h, provocou a queda de 15 árvores e sete postes em Paulínia. Duas coberturas e seis telhados também foram danificados. O balanço divulgado na época apontou problemas em oito bairros, incluindo áreas residenciais e unidades escolares.

Os danos também atingiram estruturas utilizadas para eventos. Em novembro de 2025, as rajadas de vento comprometeram parte da montagem destinada ao show do grupo Sorriso Maroto. Tendas, banheiros químicos e parte do camarote foram afetados durante o temporal. Mesmo com os transtornos, a apresentação foi realizada e reuniu cerca de 30 mil pessoas, conforme reportagem publicada pelo **Tribuna Liberal** em 4 de novembro daquele ano.

A situação voltou a se repetir na passagem de 2025 para 2026. Na noite de 1º de janeiro, um temporal atingiu a Vila de Natal montada no Parque Brasil 500 e provocou a queda de parte da decoração. Diante dos estragos e da previsão de novas chuvas, a Prefeitura decidiu antecipar o encerramento das atividades, inicialmente previstas para continuar até 6 de janeiro.

Na ocasião, Danilo explicou que a administração havia adotado medidas preventivas, como a redução da altura de árvores decorativas e a retirada de determinados enfeites, mas a intensidade da chuva comprometeu as estruturas. A empresa responsável foi acionada para iniciar a desmontagem. Não houve feridos.

Apesar do encerramento antecipado, a Vila de Natal 2025 recebeu mais de 80 mil visitantes, segundo balanço divulgado pela administração municipal.

Os problemas não ficaram restritos às comemorações natalinas. Em fevereiro de 2026, uma tempestade atingiu o Carnaval da Família, também realizado no Parque Brasil 500. A força dos ventos deslocou lonas e tendas, provocou danos nas estruturas e deixou cinco pessoas com ferimentos leves. O evento precisou ser interrompido.

Mais recentemente, em outubro, Paulínia registrou 73 milímetros de chuva em apenas 27 minutos, com rajadas de vento estimadas em 72 km/h. O temporal provocou a queda de 14 árvores, danos à rede elétrica, alagamentos e interdições de vias. A Prefeitura também cancelou a programação do Dia das Crianças prevista para o Parque Brasil 500.

Diante dessa sequência de ocorrências, a administração municipal optou por abandonar o modelo tradicional da Vila de Natal neste ano e distribuir as comemorações por diferentes regiões da cidade. A expectativa é que a Prefeitura apresente nas próximas semanas os detalhes do novo formato, incluindo os bairros contemplados e as atrações previstas para dezembro.

O prefeito reforçou que a intenção é preservar as celebrações natalinas, mas sem repetir os riscos enfrentados nos anos anteriores. "Porque cuidar das pessoas também é uma forma de celebrar o Natal", concluiu Danilo Barros na publicação.

REDE MUNICIPAL

Paulínia conclui capacitação em paradesporto aos profissionais de Educação Física da cidade

Da Redação • PAULÍNIA
tribunaliberal@tribunaliberal.com.br

A Prefeitura de Paulínia, por meio da Secretaria Municipal de Esportes e Recreação (SMESP), concluiu na segunda-feira, 9 de novembro, a primeira edição da Capacitação Contínua sobre o Paradesporto, voltada aos profissionais de Educação Física do município.

Realizada entre abril e novembro, a formação contou com cinco encontros e a participação de 80 professores, com o objetivo de ampliar os conhecimentos sobre o esporte adaptado e fortalecer as práticas de inclusão das pessoas com deficiência nas atividades esportivas.

Ministrada pela professora Thálita Gonçalves Santos, doutora em Educação Física pela Unicamp, com ênfase em Atividade Física Adaptada, a capacitação abordou as modalidades de natação para pessoas com deficiência e basquete em cadeira de rodas.

Durante os encontros presenciais, realizados no Ginásio de Esportes do Centro e no Ginásio João Aranha, os participantes tiveram a oportunidade de vivenciar atividades práticas, conhecer regras das modalidades e compreender a importância das adaptações necessárias para garantir a participação de pessoas com diferentes tipos de deficiência.

A programação também incluiu conteúdos teóricos sobre o cenário do paradesporto brasileiro, características das modalidades e estratégias para tornar as aulas mais acessíveis e inclusivas.

O quinto e último encontro aconteceu no Auditório da Prefeitura, com a participação da professora em transmissão online ao vivo, permitindo a interação com os educadores. A atividade marcou o encerramento da capacitação, que também contou com a entrega de certificados aos participantes.

Além da troca de experiências, a formação possibilitou aos profissionais identificar desafios e oportunidades de aprimoramento das práticas esportivas, contribuindo para um atendimento cada vez mais inclusivo e qualificado no município.


DIVULGAÇÃO
Iniciativa foi realizada pela Secretaria Municipal de Esportes e Recreação, por meio da Emenda Impositiva nº 55, destinada pelo vereador Helder Pereira

SAÚDE EM ALERTA

Saúde de Paulínia confirma dois casos de Mpox e investiga a terceira suspeita

Pacientes diagnosticados com a doença em 2026 são um homem de 27 anos e uma mulher de 39, ambos já recuperados; Secretaria de Saúde acompanha caso suspeito em homem de 33 anos e orienta população sobre os sintomas e prevenção

DIVULGAÇÃO



Gestão municipal informou que mantém acompanhamento epidemiológico das ocorrências

Paulo Medina • PAULÍNIA
tribunaliberal@tribunaliberal.com.br

A Prefeitura de Paulínia confirmou dois casos de Mpox registrados no município em 2026 e informou que uma terceira ocorrência permanece sob investigação. Segundo a Secretaria Municipal de Saúde, os diagnósticos positivos são de um homem de 27 anos e uma mulher de 39 anos, que já se recuperaram da doença. O caso suspeito envolve um homem de 33 anos, que aguarda a conclusão da investigação. Diante dos registros, a administração municipal reforçou as orientações à população sobre os principais sintomas, as formas de transmissão e a importância de procurar atendimento médico ao identificar sinais da infecção.

A Mpox é uma doença viral transmitida principalmente pelo contato próximo com pessoas infectadas. A contaminação pode ocorrer pelo contato direto com lesões na pele, secreções e materiais contaminados, incluindo roupas, toalhas e lençóis utilizados por pessoas com a doença.

Entre os sintomas mais comuns estão febre, dor de cabeça, dores musculares, calafrios, fraqueza e cansaço. Outro sinal característico é o surgimento de erupções na pele, que podem evoluir para bolhas ou feridas em diferentes regiões do corpo.

As lesões podem aparecer no rosto, nas mãos, nos pés, na boca e também nas regiões genital e anal. A doença ainda pode provocar o aumento dos gânglios linfáticos, popularmente conhecidos como ínguas, principalmente no pescoço, nas axilas e na virilha.

A Secretaria de Saúde orienta que moradores que apresentarem lesões suspeitas na pele, especialmente quando acompanhadas de febre ou ínguas, procurem atendimento na Unidade Básica de Saúde (UBS) mais próxima. Durante a avaliação médica, é importante informar se houve contato próximo com alguma pessoa que tenha diagnóstico confirmado ou suspeita de Mpox.

Como medida preventiva, a recomendação é evitar contato direto com lesões suspeitas, não compartilhar objetos pessoais potencialmente contaminados e manter cuidados de higiene. Pessoas com sintomas compatíveis devem evitar contato físico próximo até receberem orientação dos profissionais de saúde.

A confirmação dos dois casos não significa que os pacientes permaneçam infectados, já que ambos estão recuperados, conforme informou a Prefeitura. Em relação ao terceiro registro, o município ainda não divulgou o resultado da investigação.

A administração municipal informou que mantém o acompanhamento epidemiológico das ocorrências e adota as medidas necessárias para monitorar a situação e reduzir os riscos de transmissão da doença.

Até o momento, não foram divulgadas informações sobre a possível origem das infecções ou eventual relação entre os casos registrados em Paulínia.

ARMA E ENTORPECENTES

Homem morre após ser baleado em confronto com a Polícia Militar no Jardim Amanda, em Hortolândia

Cézar Oliveira • HORTOLÂNDIA
tribunaliberal@tribunaliberal.com.br

Um homem de 41 anos morreu após ser baleado durante uma ocorrência envolvendo policiais militares nesta quarta-feira (11), no Jardim Amanda, em Hortolândia. O caso será investigado pelas polícias Civil e Militar. De acordo com as informações preliminares, policiais realizavam patrulhamento pelo bairro quando suspeitaram de um indivíduo que estava no interior de um imóvel. Durante a tentativa de abordagem, o homem teria apontado uma arma de fogo na direção da equipe, que reagiu e efetuou disparos. O suspeito foi atingido e socorrido, mas não resistiu aos ferimentos e morreu. Durante a ocorrência, os policiais apreenderam um revólver e porções de entorpecentes.

A perícia técnica foi acionada para realizar os trabalhos no local. A ocorrência foi apresentada na Delegacia de Polícia de Hortolândia e registrada como morte decorrente de intervenção policial e tráfico de drogas.

DIVULGAÇÃO



Segundo a Polícia Militar, suspeito de 41 anos teria apontado uma arma contra os policiais

A Polícia Civil ficará responsável pela investigação das circunstâncias da ocorrência. Paralelamente, a Polícia Militar instaurou um Inquérito Policial Militar (IPM) para apurar a conduta dos policiais envolvidos na ação.

FLAGRANTE NA RODOVIA

Dise prende motorista de aplicativo com 10 quilos de cocaína na Via Anhanguera, em Nova Odessa

Cézar Oliveira • NOVA ODESSA
tribunaliberal@tribunaliberal.com.br

Uma motorista de aplicativo, de 38 anos, foi presa em flagrante nesta quarta-feira (11) transportando aproximadamente 10 quilos de cocaína pela Rodovia Anhanguera (SP-330), em Nova Odessa. A ação foi realizada por agentes da Delegacia de Investigações Sobre Entorpecentes (Dise) de Americana, durante a Operação Saint Patrick.

A investigação começou após a Polícia Civil receber uma denúncia anônima de que um Ford Fiesta branco estaria sendo utilizado para transportar drogas destinadas ao abastecimento de pontos de tráfico em Americana e Santa Bárbara d'Oeste. As informações indicavam que os entorpecentes eram retirados na região da capital paulista e posteriormente distribuídos nas duas cidades.

DIVULGAÇÃO



Polícia prossegue com as investigações sobre a origem da droga

A partir da denúncia, os investigadores iniciaram diligências para identificar a proprietária do automóvel e verificar a movimentação do veículo. Durante alguns dias, o carro foi monitorado por meio de acompanhamento policial velado e do sistema Muralha Paulista, plataforma de monitoramento do Governo do Estado.

Os policiais identificaram que o Ford Fiesta havia seguido até a região de Guarulhos, utilizando uma rota alternativa pela cidade de Nazaré Paulista. O deslocamento chamou a atenção dos investigadores por apresentar características semelhantes às informações levantadas durante a apuração.

Quando retornava da região de Guarulhos, o veículo foi interceptado na altura do quilômetro 116 da Anhanguera, no sentido norte, em Nova Odessa. Durante a vistoria, os policiais encontraram no porta-malas uma caixa de papelão com dez tijolos de cocaína, que somaram aproximadamente 10 quilos.

Além da droga, foram apreendidos o Ford Fiesta e dois aparelhos celulares. A motorista recebeu voz de prisão em flagrante e foi encaminhada à sede da Dise de Americana, onde a ocorrência foi apresentada à autoridade policial.

Após a formalização do flagrante, a investigada deverá passar por exame cautelar e ser encaminhada à Cadeia Pública de Monte Mor, onde permanecerá à disposição da Justiça, aguardando audiência de custódia.

Tribuna Liberal

Tudo que você precisa saber sobre a sua cidade



www.tribunaliberal.com.br (19) 99674.0479

Estr. Mun. Teodor Condiev, 970 • Edifício Veccon
Prime Center • Salas 1403 e 1404 • 14º andar • Sumaré

Telefones: (19) 3903-5020 e 3367-9220