QUARTA-FEIRA

TUDO QUE VOCÊ PRECISA SABER SOBRE A SUA CIDADE

DIGITAL

Tribuna Liberal

11 de Novembro de 2026
Nº 9.905

35 anos

◆ SUMARÉ {CENTRO | NOVA VENEZA | PICERNO | MARIA ANTONIA | ÁREA CURA | MATÃO} ◆ HORTOLÂNDIA ◆ NOVA ODESSA ◆ MONTE MOR ◆ ELIAS FAUSTO ◆ PAULÍNIA ◆ CAMPINAS ◆ AMERICANA

# Bom Prato Móvel é inaugurado em Nova Odessa; unidade de Sumaré passa a abastecer cidades vizinhas




FOTOS: DIVULGAÇÃO




Nova Odessa passou a contar, nesta terça-feira (10), com o Bom Prato Móvel, programa de segurança alimentar do Governo do Estado de São Paulo que oferece refeições completas e balanceadas pelo preço de R$ 1. O serviço disponibilizará 300 almoços por dia, de segunda a sexta-feira, a partir das 11h. O Bom Prato de Sumaré também passa a desempenhar um papel estratégico na política regional de segurança alimentar. Além do atendimento à população do município, a unidade passa a integrar a estrutura de abastecimento do programa em cidades vizinhas. PÁGINA 07

# Sumaré começa obra de ponte que cria novo acesso até região central

Projeto anunciado pelo prefeito Henrique do Paraíso prevê nova conexão viária nas proximidades da rede Assaí, beneficiando moradores de diferentes bairros e ampliando alternativas de circulação; mobilidade deve melhorar



DIVULGAÇÃO

Ponte facilita trânsito de moradores e integração

A construção de uma nova ponte na região do supermercado Assaí, em Sumaré, já começou, segundo anúncio feito pelo prefeito Henrique do Paraíso (Republicanos). A obra pretende ampliar as opções de deslocamento entre o Jardim Primavera, o Centro e as regiões do São Domingos e Picerno, oferecendo uma alternativa para motoristas que utilizam diariamente os acessos existentes. A intervenção também prevê melhorias na circulação de pedestres e ciclistas. O início dos trabalhos foi divulgado pelo chefe do Executivo em suas redes sociais. Na publicação, Henrique apresentou imagens da área onde a estrutura será construída. PÁGINA 03

AINDA EM 2026



DIVULGAÇÃO

## Hortolândia confirma 300 vagas de emprego em último encontro

Quem procura emprego ou deseja voltar ao mercado de trabalho terá uma nova oportunidade em Hortolândia. A Prefeitura promove, no dia 24 de novembro, das 8h às 12h, a última edição de 2026 do Encontro Mensal de Emprego, com a oferta de 300 vagas em diferentes áreas profissionais. A iniciativa reunirá oito empresas e o Posto de Atendimento ao Trabalhador (PAT), permitindo que os candidatos tenham contato direto com representantes responsáveis pelas contratações. PÁGINA 08

AUDIÊNCIA PÚBLICA

## Câmara de Hortolândia debate criação de Estatuto Municipal para as pessoas com TEA PÁGINA 06

NOVO REFIS

## Monte Mor concede desconto de até 100% em juros e multas PÁGINA 04

CARGOS PÚBLICOS

## Americana chama 82 aprovados em concurso para Prefeitura PÁGINA 05

JD. NOVO PARANÁ

## Baep prende três e apreende mais de 3,7 quilos de drogas em Sumaré



DIVULGAÇÃO

Entorpecentes foram apreendidos pelo Baep

Três homens, de 28, 29 e 52 anos, foram presos em flagrante por tráfico de drogas e associação ao tráfico na tarde desta segunda-feira (9), em Sumaré. A ação foi realizada por policiais do 10º Batalhão de Ações Especiais de Polícia (Baep), em uma residência na Rua Benedito Ferreira Quental, no Jardim Novo Paraná. A operação contou com informações da Força Integrada de Combate ao Crime Organizado (FICCO), que apontavam a possível fabricação de entorpecentes no imóvel. PÁGINA 09

# OPINIÃO

tribunaliberal.com.br
jornaltribunaliberaldesumare

EXPEDIENTE

Diretor Executivo: **Ney Soares**
Edição: **Paulo Medina**
Reportagens: **Paulo Medina**, **Cézar Oliveira** e **Beth Soares**
Design Gráfico e Arte: **Fábio Leite**
Departamento Jurídico: **Paulo Roberto Pires de Lima** (OAB/SP 114.102)

**Publicado pela empresa jornalística KLM Jornais e Revistas Ltda - CNPJ 08.767.796/0001-14**
**Em São Paulo (Sucursal):** Fone (11) 4133-0154
sucursal@sucursal.com.br
**Veccon Prime Center:** Estrada Municipal Teodor Condiev, 970 - Salas 1403 e 1404 - Jardim Res. Veccon - Sumaré/SP
Cep 13.171-105 - Fones (19) 3903-5020 | 3367-9220

**(FUNDADO EM 08 DE JUNHO DE 1991)**

## Clima Região

**Sol com muitas nuvens durante o dia e períodos de céu nublado. Noite com muitas nuvens.**

**TEMPERATURA**

**Mínima 17º • Máxima 28º**

## Loterias

**MEGA-SENA**

**Concurso 3083**
**Domingo, 08 de Novembro de 2026**

22 25 29 37 46 54

**LOTOFÁCIL**

**Concurso 3825**
**2ª feira, 09 de Novembro de 2026**

01 03 04 05 06
07 08 09 10 14
15 17 19 20 23

**QUINA**

**Concurso 7163**
**2ª feira, 09 de Novembro de 2026**

30 47 50 55 61

**LOTOMANIA**

**Concurso 2997**
**2ª feira, 09 de Novembro de 2026**

03 09 10 11 13
17 21 30 34 35
39 45 70 73 76
78 79 81 82 98

**DUPLA SENA**

**Concurso 3030**
**2ª feira, 09 de Novembro de 2026**

**1º SORTEIO**

07 08 18 24 31 37

**2º SORTEIO**

15 16 17 21 29 30

## Telefones úteis

**SUMARÉ**

BRK Ambiental.....0800 771-0001
Bombeiros.....193
Delegacia de Polícia.....3873-1518
UPA Macarenko.....3903-1455
Prefeitura Municipal.....3399-5100
Seminário.....3399-5700
Câmara Municipal.....3883-8810
Fórum.....3873-2811
Delegacia da Mulher.....3873-3493
Ciretran.....3883-7100
Guarda Municipal.....3873-2656
Polícia Militar.....190 / 3873-1918
Conselho Tutelar.....3828-7893
Procon.....3399-5031
Hospital Regional.....3828-4727
Rodoviária.....3873-2026
Cartório de Registro Civil.....3828-1739
Iluminação Pública.....0800-779 2000

**HORTOLÂNDIA**

Sabesp.....3865-1091
Bombeiros.....193 / 3236-3733
Delegacia de Polícia.....3865-2517
Prefeitura Municipal.....3965-1400
Câmara Municipal.....3897-9900
Ciretran.....3897-6022
Guarda Municipal.....3809-8000
Polícia Militar.....190 / 3897-6033
1º Distrito Policial.....3887-1701
2º Distrito Policial.....3909-9003
Conselho Tutelar..... .....3865-3287
Procon.....3809-2289
Defesa Civil.....3897-9852
Maternidade.....3809-5100
Emergência.....192 / 3897-5944
Zoonozes (CCZ).....3897-5974

# Entre o Brasil real e o Brasil oficial

**Samuel Hanan** é engenheiro com especialização nas áreas de macroeconomia, administração de empresas e finanças, empresário, e foi vice-governador do Amazonas (1999-2002). Autor dos livros "Brasil, um país à deriva" e "Caminhos para um país sem rumo"



Nesse último quarto de século, mais precisamente nos 23 anos recentes, o Brasil se tornou um país repleto de contrastes e contradições, situação que merece ser estudada a fundo pelos intelectuais e cientistas políticos.

Para entendermos como o país mergulhou nesse pesadelo, é preciso recorrer aos episódios históricos. Os governos vencedores das últimas seis campanhas eleitorais presidenciais se apresentaram como os vocacionados a cuidar e governar para os brasileiros mais necessitados. Foram feitas promessas em abundância, assegurando retirar da pobreza milhões brasileiros e, ao mesmo tempo, proporcionar um sistema de saúde amplo e eficiente, além de educação de qualidade, priorizando os professores.

Propagaram a ideia de que somente governos dos partidos do centro-esquerda, apresentados como os únicos verdadeiramente honestos e de fato preocupados com os pobres, são vocacionados a servir a população. O discurso nas cinco das últimas seis campanhas eleitorais funcionou, e então o Brasil foi governado pelo mesmo partido, o PT, por 17 anos (2003 a 2006, 2007 a 2010, 2011 a 2014 e desde 2022) sendo 11,3 anos (2003-2010 e de 2023 até hoje) por Luiz Inácio Lula da Silva, inconstestavelmente seu líder maior e novamente pré-candidato para mais quatro anos, apesar de completar 80 anos de idade no próximo mês de outubro.

Também se apresentaram como os únicos compromissados em banir os corruptos, levando-os à Justiça para pagarem por seus crimes com dezenas de ano de prisão. O mote se repetiu, assegurando que somente os governos honestos podem assegurar o desenvolvimento econômico e social, com redução da pobreza e das injustiças.

No entanto, convém destacar que a democracia plena somente pode ser alcançada com a harmonia dos três poderes – Legislativo, Executivo e Judiciário , condição indispensável para a busca de unidade nacional com plenas liberdades econômicas, políticas e de expressão, assegurando à oposição o direito à livre opinião, ao protesto e à crítica, tudo desejável e comum em qualquer nação efetivamente democrática.

Nessas campanhas também foi prometido que não seriam criados tributos nem haveria aumento dos já existentes, sob o argumento de que os recursos financeiros então existentes já seriam suficientes para a implementação de um governo comprometido em seus programas. Os sinais são de que tudo se repetirá agora na próxima campanha, possivelmente mais onerosa e com maior plasticidade face o desgaste de candidato e o passivo de não cumprimento de muitas de suas promessas.

O que temos após 2002 são dois Brasis muito diferentes. Existe o Brasil das campanhas eleitorais, retratado como maravilhoso, e o Brasil real, este vivido pelos cidadãos comuns, de carne, osso e estômago, em situação absolutamente diversa à dos donos do poder, pois se aproximam dos vassalos das antigas capitanias hereditárias dos tempos coloniais.

Esse enorme contraste merece isentos estudos socioeconômicos e comportamentais, com diagnóstico preciso. Está na hora do case Brasil.

Os dados e informações oficiais governamentais e internacionais já são suficientes para nos dar um panorama de qual o Brasil legado aos cidadãos nesse período.

Quando se fala sobre combate à corrupção, o discurso oficial não se sustenta diante dos dados da Transparência Internacional. Em 2002, no final do governo FHC, o Brasil ocupava a 45ª posição no ranking do índice de percepção da população. Em 2010, ao fim do primeiro governo Lula, o país havia caído para 69ª colocação. Quando Dilma Rousseff deixou o governo, em 2016, o Brasil já amargava a 79ª colocação e agora, 10 anos depois, sob o governo Lula, a posição é ainda mais vergonhosa: 107º lugar. Significa dizer que temos 106 paises com setor publico mais honesto que o do Brasil (Vexame!)

Segundo entidades renomadas, a corrupção no Brasil já corresponde a cerca de 2,5% a 3% do PIB nacional, ou seja, de R$ 320 bilhões a R$ 381 bilhões/ano. Estranhamente, não obstante tamanha subtração de recursos que poderiam ser destinados à educação, saúde, segurança e habitação, não há nenhum político cumprindo pena de prisão por corrupção no país. Tal situação alimenta a sensação de impunidade e o senso comum de que a corrupção é tolerada e a impunidade, garantida. O sentimento vigente é de que o crime compensa, péssimo exemplo para as futuras gerações.

A Operação Lava Jato foi uma oportunidade histórica para o país tratar a questão de maneira contundente. As investigações e posteriores processos penais levaram ao encarceramento de 285 pessoas formalmente acusadas de corrupção ativa e passiva, condenas por juiz de primeira instância e por colegiado de segunda instância. Mais de 200 acordos de colaboração premiada (delação, no caso das pessoas físicas, e leniência, no caso de pessoas jurídicas) foram assinados com aprovação do Ministério Público Federal e devidamente homologados em juízo, muitas das vezes por ministros das cortes superiores. Bilhões de reais desviados pelos corruptos e corruptores foram objeto de confissão e devolvidos aos cofres públicos. A restituição de outras dezenas de bilhões de reais foi prometida nos acordos celebrados.

No entanto, tudo mudou a partir de 2021. O STF anulou diversas condenações alegando incompetência do juiz da 13ª Vara Federal de Curitiba, inclusive aquelas já confirmadas anos antes por colegiados de segunda instância. A bem da verdade, as anulações ocorreram por falhas processuais e, sem análise do mérito, 61 acusados foram descondenados – nenhum inocentado -, inclusive aqueles com penas de mais de 200 anos de prisão.

Quando se fala de Índice de Desenvolvimento Humano, revela-se ainda mais o Brasil real. O IDH foi criado pela ONU (Pnud) para avaliar o programa de longo prazo em três dimensões básicas do desenvolvimento humano, indo além da simples medição econômica. Concentra-se em saúde (longevidade - expectativa de vida ao nascer), educação (conhecimento, medido pela média de anos de estudo em adultos e anos esperados para crianças), e renda (padrão de vida, medido pela renda nacional per capita). Também nesses aspectos o país vai muito mal.

Embora seja a 10ª economia mundial, o Brasil ocupa apenas a 78ª posição em renda média per capita e a 87ª colocação no ranking de IDH da ONU. Em Educação, o país está reprovado. Atualmente fica em 63º lugar em matemática e 56º em Letras e Ciências, muito atrás de nações mais pobres e desenvolvidas da América do Sul. O país ainda tem 4% que não sabem ler nem escrever e 29% da população entre 15 e 64 anos de idade estão classificados como analfabetos funcionais.

A segurança pública aparece nos primeiros lugares entre as maiores preocupações dos brasileiros em todas as pesquisas. E não sem razão. O Brasil é líder absoluto no mundo em número absoluto de homicídios - intencionais ou não -, seguido de Nigéria, México, Índia e África do Sul. Esses cinco países, somados, foram responsáveis por 40% dos homicídios cometidos no mundo todo em 2024. Em homicídios per capita, estamos na 11ª posição, com 22,38 mortes a cada grupo de 100 mil habitantes, praticamente quatro vezes mais do que a média global. Salvador (com 66,4 mortes para cada grupo de 100 mil habitantes) é a capital mais violenta, seguida de Macapá (55,8/100 mil) e Manaus (55,7/100 mil). São índices asustadores, alimentados pelo narcotráfico e pelo domínio crescente de facções criminosas e milícias, cada vez mais poderosas.

Em termos de remuneração dos trabalhadores, o Brasil está igualmente reprovado. O salário-mínimo brasileiro corresponde a apenas 300 dólares, o sétimo menor valor na América do Sul. Perde para a Guiana (US$ 335), Paraguai (US$ 350), Bolívia (US$ 362), Equador (US$ 462), Chile (US$ 504), e Uruguai (US$ 867).

Dados do IBGE e do Banco Mundial mostram que a pobreza atinge 4,45% da população brasileira. Em pleno século XXI, são quase 10 milhões de pessoas vivendo em condições de extrema pobreza, com renda média inferior a R$ 209/mês, ou seja, R$ 6,97/dia, o correspondente a cerca de 13% do salário-mínimo vigente.

Mais de um quarto (27,55%) dos brasileiros – ou seja, 59 milhões de pessoas – vive na pobreza. Somados aos que estão na pobreza extrema, temos 32% da população brasileira vivendo com menos de R$ 665,00/mês, ou cerca de 40% do salário-mínimo.

Não é muito melhor a condição dos aposentados e pensionistas do INSS. Os proventos de 62,5% desses beneficiários estão limitados a um salário-mínimo. São 21 milhões de pessoas nessa condição. No setor privado, são 31 milhões de trabalhadores com carteira assinada com remuneração de até um salário-mínimo. Isto é: quase 60% da população brasileira têm, em 2026, renda mensal inferior a R$ 1.621,00. Esse valor corresponde a apenas 37% do salário-mínimo do Uruguai, a 64% do salário-mínimo do Chile, e a 90% do salário-mínimo da Bolívia.

São números oficiais a demonstrar que os governos brasileiros parecem gostar muito da pobreza, da qual se servem politicamente, e não gostar nada dos pobres, sempre sacrificados.

Com baixíssima renda mensal, os brasileiros ainda sofrem sem condições dignas de moradia. Segundo dados da PNAD Contínua 2026, do IBGE, 16,3% da população ainda vivem em habitações consideradas como favelas e desprovidas de serviços essenciais, como esgotamento e tratamento sanitário. O sonho da casa própria continua distante: 21% moram em imóveis alugados e o déficit habitacional atinge 5,97 milhões de domicílios.

O país que se orgulha de figurar entre as 10 maiores economias do mundo, porém está na rabeira nas nações mais competitivas do planeta: apenas o 62º lugar entre 67 países analisados.

A vida do brasileiro ainda é dificultada pela taxa de juros reais que chegam a 9,51% ao ano, segundo maior índice no mundo, superado apenas pela Turquia (12,34% a.a.). O aumento da carga tributária no governo atual é o maior da história do país e, apesar disso, o déficit nominal brasileiro chega a 9% do PIB. É o segundo maior déficit nominal entre todas as nações.

As contas públicas estão comprometidas. Pela primeira vez na história, em 2025 o governo pagou mais de R$ 1 trilhão apenas em juros. O déficit previdenciário da União já soma R$ 400 bilhões, o correspondente a 3% do PIB e mais de 9% de todas as receitas.

Nada disso, entretanto, aparece nos discursos oficiais. Na propaganda do governo, o Brasil é outro, próspero e repleto de benefícios à população. Um país absolutamente distinto da realidade vivida pela enorme maioria dos brasileiros, esse povo muito lembrado no período eleitoral. Um povo sempre esperançoso, mas que ainda está longe de ver a nação mais justa para todos os seus cidadãos. Isso somente será possível quando não houver mais dois Brasis – o real e o da propaganda -, mas somente um, economicamente forte, competitivo, com as contas públicas ajustadas, inflação controlada, juros baixos, serviços públicos de qualidade, mais segurança, mais renda, corrupção combatida, menos pobreza, menos discurso e mais condições dignas de vida a todos os brasileiros, independentemente do estado onde moram.

A esperança maior é que nas próximas eleições de outubro os brasileiros votem considerando a realidade dos cidadãos de carne e osso e não iludidos pela narrativa de um Brasil fantasioso, anabolizada pela sempre bem-produzida propaganda de rádio e televisão do período eleitoral.

*"Existe o Brasil das campanhas eleitorais, retratado como maravilhoso, e o Brasil real, este vivido pelos cidadãos comuns, de carne, osso e estômago, em situação absolutamente diversa à dos donos do poder, pois se aproximam dos vassalos das antigas capitanias hereditárias dos tempos coloniais"*



**Americana convoca 82 aprovados em concurso para assumir cargos**

LEIA MAIS NA PÁGINA 05

# Sumaré começa construção de nova ponte na região do Assaí Atacadista

Obra anunciada pelo prefeito Henrique do Paraíso vai criar uma nova ligação entre o Jardim Primavera, o Centro e as regiões do São Domingos e Picerno; estrutura terá ciclovia e espaço para pedestres com maior segurança no dia a dia



DIVULGAÇÃO

Intervenção faz parte dos investimentos destinados à melhoria da infraestrutura local

**Paulo Medina** • SUMARÉ
tribunaliberal@tribunaliberal.com.br

A construção de uma nova ponte na região do supermercado Assaí, em Sumaré, já começou, segundo anúncio feito pelo prefeito Henrique do Paraíso (Republicanos). A obra pretende ampliar as opções de deslocamento entre o Jardim Primavera, o Centro e as regiões do São Domingos e Picerno, oferecendo uma alternativa para motoristas que utilizam diariamente os acessos existentes. A intervenção também prevê melhorias na circulação de pedestres e ciclistas.

O início dos trabalhos foi divulgado pelo chefe do Executivo em suas redes sociais. Na publicação, Henrique apresentou imagens da área onde a estrutura será construída e destacou a importância da nova ligação para a mobilidade urbana do município.

A futura ponte terá circulação de veículos nos dois sentidos, além de ciclovia e passagem exclusiva para pedestres. O projeto também contempla condições para a passagem de caminhões, ampliando as possibilidades de acesso entre as regiões atendidas.

A obra deverá beneficiar diretamente moradores de bairros como Jardim Primavera, São Domingos, Vila Vale, Bordon e Picerno, que terão uma nova alternativa para chegar à região central. A expectativa da administração municipal é diminuir a concentração de veículos nos trajetos atuais e facilitar a circulação entre diferentes pontos da cidade.

A autorização para a construção havia sido formalizada em setembro, quando o prefeito assinou a ordem de serviço para o início dos trabalhos. O projeto prevê a implantação da ponte nas proximidades do Assaí, com conexão ao viaduto já existente na região.

Com a nova travessia, a Prefeitura pretende distribuir melhor o movimento de veículos e ampliar os acessos à região central. A ligação também poderá facilitar o deslocamento de moradores que dependem dessas vias para chegar ao trabalho, às escolas, ao comércio e aos serviços públicos.

Em sua publicação, Henrique do Paraíso afirmou que a intervenção faz parte dos investimentos destinados à melhoria da infraestrutura viária de Sumaré. O prefeito também destacou que a estrutura contará com espaços para quem circula a pé ou de bicicleta, além de atender ao tráfego de veículos.

Apesar do anúncio do início das obras, não foram apresentados na publicação o valor atualizado do investimento nem a previsão de conclusão da ponte.

A nova estrutura integra as intervenções viárias anunciadas pela administração municipal para ampliar as conexões entre os bairros e enfrentar os problemas de mobilidade em Sumaré.

**CLUBE RECREATIVO**

# Prefeitos discutem plano regional contra impactos do Super El Niño durante encontro em Sumaré

**Da Redação** • SUMARÉ
tribunaliberal@tribunaliberal.com.br



DIVULGAÇÃO

Encontro reuniu representantes dos 20 municípios da região e debateu ações emergenciais

Sumaré sediou, nesta segunda-feira (9), a 254ª Reunião Ordinária do Conselho de Desenvolvimento da Região Metropolitana de Campinas (RMC), com a participação de representantes dos 20 municípios que integram a região. Por iniciativa do prefeito Henrique do Paraíso, o encontro teve como principal pauta a discussão de medidas conjuntas para prevenir e enfrentar enchentes, alagamentos e eventos climáticos extremos associados à previsão de intensificação do fenômeno El Niño.

A reunião foi realizada no Clube Recreativo Sumaré e contou com prefeitos, representantes municipais, equipes de Defesa Civil, integrantes do Governo do Estado de São Paulo, representantes da sociedade civil e de outros órgãos públicos.

Durante o encontro, Henrique do Paraíso apresentou duas propostas de atuação regional: a criação de um plano emergencial de contingência para o período de chuvas e a elaboração de um plano de infraestrutura de médio e longo prazo, com projetos integrados de drenagem e prevenção de enchentes. A proposta é unir esforços entre os municípios e encaminhar as demandas aos governos estadual e federal.

A realização da reunião em Sumaré partiu de uma solicitação do prefeito Henrique do Paraíso ao presidente do Conselho de Desenvolvimento da RMC e prefeito de Campinas, Dário Saadi. Preocupado com os impactos das chuvas e com a previsão de eventos climáticos mais intensos, Henrique propôs que o assunto fosse discutido conjuntamente pelos municípios da região.

O pedido foi acolhido pelo Conselho, que incluiu o tema na pauta da reunião ordinária e definiu Sumaré como sede do encontro.

Durante a apresentação, foram abordadas as projeções relacionadas ao fenômeno El Niño, caracterizado pelo aquecimento anormal das águas superficiais do Oceano Pacífico equatorial. O evento climático pode alterar os padrões de chuva em diferentes regiões do Brasil, com possibilidade de precipitações acima da média no Sul e em áreas do Sudeste, além de períodos de seca no Norte e no Nordeste.

Entre os riscos associados estão temporais, vendavais, granizo, descargas elétricas e outros eventos extremos. A apresentação também destacou registros históricos de impactos climáticos no país, como as enchentes de 2024 no Rio Grande do Sul e a grande seca que atingiu o Nordeste entre 1877 e 1879.

Na primeira frente apresentada, voltada à prevenção e à resposta emergencial durante o período de chuvas, Henrique propôs a criação de um comitê regional de crise, com canal direto de comunicação entre os prefeitos e uma sala de situação em funcionamento permanente.

O plano também prevê o monitoramento integrado dos níveis dos rios e dos índices pluviométricos, com instalação e utilização de sensores e pluviômetros para identificar antecipadamente riscos de alagamentos, além da emissão de alertas à população e da atuação conjunta das equipes de Defesa Civil dos municípios.

A proposta considera especialmente as cidades cortadas pelo Ribeirão Quilombo, pelo Rio Atibaia, pelo Tijuco Preto e por outros cursos d'água que integram a bacia do Rio Piracicaba.

A segunda frente contempla ações estruturais de médio e longo prazo. Entre as medidas sugeridas estão a criação de um banco regional de projetos executivos de drenagem, implantação de reservatórios de detenção, construção de parques lineares e desassoreamento de rios e córregos.

Outro ponto é a priorização das obras considerando as bacias hidrográficas, e não apenas os limites territoriais de cada município. A intenção é incluir os projetos nos instrumentos de planejamento e orçamento, como as Leis de Diretrizes Orçamentárias (LDOs), e apresentá-los aos governos estadual e federal para viabilizar recursos.

Ao defender a integração entre as cidades, o prefeito de Sumaré ressaltou que os problemas relacionados às enchentes precisam ser enfrentados de maneira regional, já que os cursos d'água atravessam diferentes municípios.

"Não adianta uma cidade fazer o seu planejamento se a cidade antes ou depois dela não fizer. A água não respeita divisa. Uma cidade depende da outra, e só unidos vamos ganhar força para proteger as famílias", afirmou.

Henrique também destacou a importância de iniciar um planejamento estrutural que ultrapasse os períodos de cada administração municipal.

"Se essa discussão tivesse começado há 20 anos, com investimentos de longo prazo, talvez hoje não estivéssemos passando por isso. Mas isso não nos impede de começar hoje. Mesmo que a gente não colha os frutos agora, daqui a 20 ou 30 anos nossos filhos, filhas, netos e netas vão colher, sem passar pelo que tantas famílias passam hoje", disse.

O prefeito defendeu que os municípios construam conjuntamente as propostas emergenciais e estruturais e apresentem as demandas ao Governo do Estado como uma pauta regional.

A reunião também abordou o andamento da implantação do Hospital Regional Metropolitano de Campinas. Durante o encontro, foram apresentados os avanços do empreendimento, cujas obras já começaram.

A unidade tem como objetivo ampliar a capacidade de atendimento de saúde na região e contribuir para reduzir a fila de regulação de vagas, realizada por meio da Central de Regulação de Ofertas de Serviços de Saúde (Cross).

CONDIÇÕES ESPECIAIS

# Monte Mor dará desconto de até 100% em juros e multas para quitar dívidas

Novo Refis começa nesta quarta-feira, 11 de novembro, e permitirá renegociar débitos com a Prefeitura Municipal em até 72 parcelas; valores superiores a R$ 500 mil poderão ser divididos em até 120 vezes, com boas condições para quitação

**Paulo Medina** • MONTE MOR
tribunaliberal@tribunaliberal.com.br


DIVULGAÇÃO

Refis 2026 permitirá a moradores e empresas de Monte Mor renegociar dívidas municipais com descontos

Moradores e empresários de Monte Mor que possuem dívidas com a Prefeitura terão a oportunidade de colocar as contas em dia com descontos que podem chegar a 100% sobre juros e multas. A administração do prefeito Murilo Rinaldo anunciou a abertura do Programa de Regularização Fiscal (Refis 2026), que estará disponível entre os dias 11 de novembro e 18 de dezembro. A medida permitirá renegociar débitos municipais vencidos até 31 de dezembro de 2025, inclusive aqueles que já estão em cobrança judicial. Dependendo da modalidade escolhida, o contribuinte poderá parcelar os valores em até 72 meses, com redução dos encargos pelo atraso.

O maior benefício será destinado a quem optar pelo pagamento integral da dívida. Nessa condição, haverá perdão de 100% dos juros de mora e das multas moratórias acumuladas. A iniciativa também oferece descontos expressivos para quem não consegue quitar o débito de uma única vez.

Para pagamentos divididos em até 12 parcelas, a redução será de 95% sobre juros e multas. Quem escolher o parcelamento em até 24 vezes terá desconto de 90%. Já os acordos em até 48 prestações contarão com abatimento de 85%, enquanto os débitos divididos em até 72 meses terão redução de 80% nesses encargos.

O programa estabelece o valor mínimo de R$ 100 para cada parcela. A possibilidade de negociação contempla tanto pessoas físicas quanto empresas com pendências financeiras perante o município, desde que os débitos atendam às exigências legais.

Uma das condições diferenciadas será aplicada às dívidas consolidadas superiores a R$ 500 mil. Nesses casos, o município autorizará o parcelamento em até 120 vezes, equivalente a dez anos, com desconto de 90% nos juros de mora e nas multas moratórias.

A medida busca facilitar a recuperação de valores que não foram pagos dentro dos prazos estabelecidos, ao mesmo tempo que oferece aos contribuintes a possibilidade de reorganizar suas obrigações financeiras.

### DÍVIDAS ANTIGAS

O Refis 2026 não ficará restrito aos impostos municipais. A Prefeitura informou que poderão ser incluídos débitos de natureza tributária e não tributária, desde que tenham vencido até o último dia de 2025.

A negociação também alcançará valores inscritos em dívida ativa, cobranças que ainda estão na esfera administrativa e obrigações que já são discutidas judicialmente. Contribuintes que possuem acordos anteriores poderão solicitar uma nova negociação, respeitadas as condições previstas no programa.

Entretanto, a adesão exige atenção. Quem já possui parcelamento deverá formalizar outro compromisso e poderá perder os descontos anteriormente concedidos sobre o saldo ainda não quitado.

Outro ponto importante é que o benefício não elimina o valor original da dívida. Os abatimentos serão aplicados exclusivamente aos juros de mora e às multas moratórias. O montante principal e a atualização monetária continuarão sendo cobrados.

Despesas relacionadas a processos judiciais, custas, honorários advocatícios e emolumentos cartorários também não estão automaticamente incluídos nos descontos, permanecendo sujeitos às normas específicas.

Além de oferecer condições para a regularização dos contribuintes, o programa representa uma alternativa para aumentar a entrada de recursos nos cofres municipais.

Segundo o prefeito Murilo Rinaldo, a proposta é permitir que famílias e empreendedores resolvam pendências acumuladas e, ao mesmo tempo, contribuir para a arrecadação necessária à manutenção dos serviços públicos.

A expectativa da administração é que os descontos e os prazos ampliados incentivem a formalização de acordos, inclusive entre contribuintes que enfrentam dificuldades para quitar os valores cobrados.

A recuperação dessas receitas poderá reforçar a disponibilidade de recursos do município, embora o resultado financeiro dependa da quantidade de adesões e do efetivo pagamento dos acordos.

Os interessados deverão procurar o Paço Municipal de Monte Mor, localizado na Rua Francisco Glicério, nº 399, no Centro, para solicitar a negociação.

O atendimento ocorrerá de segunda a sexta-feira, das 8h às 17h, durante a vigência do programa, entre 11 de novembro e 18 de dezembro.

A Prefeitura orienta que os contribuintes observem os prazos e as condições de parcelamento antes de formalizar a adesão, especialmente aqueles que já possuem acordos em andamento.

Após o encerramento do período estabelecido, as condições especiais previstas no Refis 2026 deixarão de estar disponíveis, salvo eventual prorrogação oficialmente autorizada pelo município.




REDE MUNICIPAL

# Monte Mor abre seleção para novos profissionais no ensino

**Paulo Medina** • MONTE MOR
tribunaliberal@tribunaliberal.com.br

A Prefeitura de Monte Mor abriu um processo seletivo simplificado para contratação temporária de profissionais que poderão atuar na rede municipal de ensino. As oportunidades contemplam professores de diferentes disciplinas, cuidadores de crianças, inspetores de alunos, oficiais de escola e profissionais responsáveis por oficinas culturais e esportivas. As inscrições já estão abertas e poderão ser realizadas até as 16h do dia 30 de novembro, exclusivamente pela internet. A seleção prevê a formação de cadastro reserva, sem número definido de contratações imediatas, e terá prova objetiva marcada para 13 de dezembro.

O edital do Processo Seletivo Simplificado PSPMMM 001/2026 foi publicado no Diário Oficial do Município desta segunda-feira (9). A seleção busca formar uma lista de profissionais que poderão ser convocados conforme a necessidade da Secretaria Municipal de Educação.

Para candidatos com ensino médio completo, estão previstas oportunidades nas funções de Cuidador de Crianças, Inspetor de Alunos e Oficial de Escola. Também há opções para profissionais interessados em desenvolver atividades complementares nas unidades escolares.

Entre as oficinas contempladas estão Artes Marciais, Capoeira, Jogos Educativos, Artes Visuais, Canto e Coral, Dança, Musicalização, Teatro e Tecnologia.

Já para quem possui formação superior, a seleção inclui Professor de Educação Básica I (PEB I) e Professor de Educação Básica II (PEB II), com oportunidades nas disciplinas de Arte, Ciências, Educação Física, Geografia, História, Língua Inglesa, Língua Portuguesa e Matemática.

O edital também contempla profissionais de Língua Brasileira de Sinais (Libras) e Educação Especial, com atuação voltada à deficiência intelectual.

Os interessados devem realizar a inscrição pelo site do Instituto de Gestão de Cidades (IGECS), responsável pela organização do processo seletivo.

O prazo começou na última sexta-feira (6) e permanecerá aberto até as 16h de 30 de novembro. Não haverá inscrições presenciais.

A taxa de participação é de R$ 70,50 para as funções de nível médio e de R$ 90,50 para os cargos de professor. O edital também estabelece condições para solicitar isenção do pagamento, conforme os critérios previstos no documento.

A Prefeitura orienta os candidatos a consultar as exigências de escolaridade, as atribuições das funções e as demais regras antes de confirmar a participação.

A avaliação objetiva está prevista para 13 de dezembro de 2026. Para os candidatos às funções de professor, haverá ainda a possibilidade de apresentação de títulos, etapa de caráter classificatório e participação opcional. A seleção terá validade de um ano, contado a partir da homologação dos resultados de cada função. O prazo poderá ser prorrogado por mais um ano, caso a administração municipal considere necessário.

Os profissionais classificados poderão ser convocados durante a validade do processo seletivo, de acordo com a demanda da rede municipal de ensino.



**Baep prende três e apreende mais de 3,7 quilos de drogas em Sumaré**

LEIA MAIS NA PÁGINA 09

# Americana convoca 82 aprovados em concurso para assumir cargo público

Candidatos chamados para diferentes áreas da administração municipal deverão comparecer à Secretaria de Educação nesta sexta-feira (13); convocação contempla profissionais da saúde, educação e serviços administrativos do Executivo

**Paulo Medina** • AMERICANA
tribunaliberal@tribunaliberal.com.br

A Prefeitura de Americana anunciou a convocação de 82 candidatos aprovados em concurso público para o preenchimento de vagas em diferentes setores da administração municipal. Os profissionais chamados deverão comparecer nesta sexta-feira (13) à sede da Secretaria de Educação, na Rua dos Professores, no Centro, para dar andamento aos procedimentos relacionados à contratação. A lista com os nomes dos convocados foi publicada no Diário Oficial do Município de sábado (7). O chamamento contempla funções nas áreas de saúde, educação, administração e serviços operacionais, com horários de apresentação divididos conforme os cargos.

Os candidatos foram distribuídos em dois grupos para organizar o atendimento. O primeiro deverá comparecer às 9h e reúne profissionais de diferentes especialidades, incluindo enfermeiros, técnicos de enfermagem, médicos da família, motoristas, escriturários e servidores destinados a atividades administrativas e operacionais.



DIVULGAÇÃO

Prefeitura de Americana convocou 82 aprovados em concurso público para apresentação nesta sexta

Também estão incluídos nesse horário os aprovados para ajudante geral, analista de suporte técnico, assistente jurídico, educador social, enfermeiro do trabalho, fiscal de atividades, motorista de ambulância, oficial administrativo, operador de máquinas pesadas, pintor e técnico de segurança do trabalho.

A segunda convocação está marcada para as 13h30 e concentra principalmente profissionais que atuarão na rede municipal de ensino.

Entre os cargos relacionados estão inspetor de alunos, incluindo vagas destinadas a pessoas com deficiência (PcD), monitor escolar, pedagogo, professor de creche e psicólogo.

A relação também contempla professores de Educação Infantil e Ensino Fundamental, além de docentes das disciplinas de Geografia, Inglês, Matemática e Português.

A chamada dos aprovados faz parte do processo de preenchimento de vagas existentes na estrutura da Prefeitura. A chegada dos novos profissionais deverá contribuir para o funcionamento de diferentes serviços prestados à população.

Na área da saúde, os cargos contemplados incluem profissionais responsáveis pelo atendimento assistencial, atividades de enfermagem e transporte de pacientes.

Na educação, a convocação envolve professores e funcionários que participam diretamente das atividades escolares, desde o acompanhamento dos alunos até o desenvolvimento das ações pedagógicas.

Já os profissionais destinados às áreas administrativas e operacionais poderão atuar em serviços internos, manutenção e outras atividades necessárias ao funcionamento dos departamentos municipais.

O secretário de Administração de Americana, Eduardo Flores, destacou que a contratação de candidatos aprovados em concurso público tem como finalidade melhorar a qualidade dos serviços municipais e ampliar a capacidade de atendimento à população.

Os convocados deverão consultar a relação publicada no Diário Oficial para verificar as orientações específicas e confirmar o horário correspondente à função para a qual foram aprovados.

A publicação da convocação representa uma etapa do processo de ingresso no serviço público municipal. A efetivação das contratações dependerá do cumprimento dos procedimentos administrativos exigidos pela Prefeitura.

## TRABALHO SÉRIO



DIVULGAÇÃO

Presidente da Câmara de Americana protocolou emenda impositiva no valor de R$ 25 mil para instituição

# Léo da Padaria propõe emenda impositiva destinando recursos para a Apam, em Americana

**Da Redação** • AMERICANA
tribunaliberal@tribunaliberal.com.br

O presidente da Câmara Municipal de Americana, vereador Léo da Padaria (PL), protocolou uma emenda impositiva ao projeto de lei nº 106/2026, que trata do orçamento municipal para 2027, destinando o valor de R$ 25 mil para custeio de ações desenvolvidas pela Creche Mary Araújo Scuro, instituição de educação infantil mantida pela Apam (Associação de Promoção e Assistência de Americana).

Os recursos deverão ser utilizados pela prefeitura para a manutenção e o desenvolvimento do atendimento na educação infantil, com destinação à aquisição de gêneros alimentícios do tipo carnes para as refeições oferecidas às crianças atendidas pela creche.

"Nosso objetivo é garantir que a instituição tenha condições de melhorar e ampliar seu trabalho, beneficiando diretamente quem mais precisa. A Apam realiza um trabalho sério e de grande impacto social e esse recurso contribuirá com a qualidade e disponibilização dos serviços oferecidos", comentou Léo.

## MANUTENÇÃO

# Prefeitura intensifica Operação Tapa-Buraco em Americana

**Da Redação** • AMERICANA
tribunaliberal@tribunaliberal.com.br

A Prefeitura de Americana intensificou os serviços da Operação Tapa-Buraco em ruas e avenidas do município. A ação, realizada pela Secretaria de Obras e Serviços Urbanos (Sosu), tem como objetivo recuperar trechos do pavimento danificados pelas chuvas dos últimos dias.

No sábado (7), os serviços foram executados em trechos das avenidas Nossa Senhora de Fátima, da Saúde, Florindo Cibin, Carmine Feola, Raphael Vitta, Estados Unidos, São Jerônimo e Geraldo Gobbo, além de trechos das ruas Índia, Júlio Prestes, Sete de Setembro, Gonçalves Dias, João Santarosa, São Salvador, Guerino Gobbo, Fortunato Faraone e Dom Barreto.

A manutenção foi realizada pelas equipes da Sosu, conforme cronograma de trabalho elaborado para otimizar os serviços e atender às demandas do município.

"A medida é uma determinação do prefeito Chico Sardelli para que os serviços de manutenção viária sejam intensificados, buscando agilizar o reparo do asfalto em vários pontos da cidade, que foram prejudicados pelas chuvas dos últimos dias. As equipes realizaram uma força-tarefa para garantir a segurança aos motoristas e pedestres e melhorar a fluidez no trânsito", explicou o secretário de Obras e Serviços Urbanos, Adriano Alvarenga Camargo Neves.



DIVULGAÇÃO

Medida é uma determinação do prefeito Chico Sardelli para melhorar ruas

INCLUSÃO NO MUNICÍPIO

# Câmara de Hortolândia debate criação de Estatuto para pessoas com autismo

Audiência pública será realizada nesta quarta-feira (11), às 19h, para discutir projeto de lei de autoria dos vereadores Nei Prazeres e Derli Athanazio Bueno, que estabelece as diretrizes de inclusão e autonomia para as pessoas com autismo

**Paulo Medina** • HORTOLÂNDIA
tribunaliberal@tribunaliberal.com.br

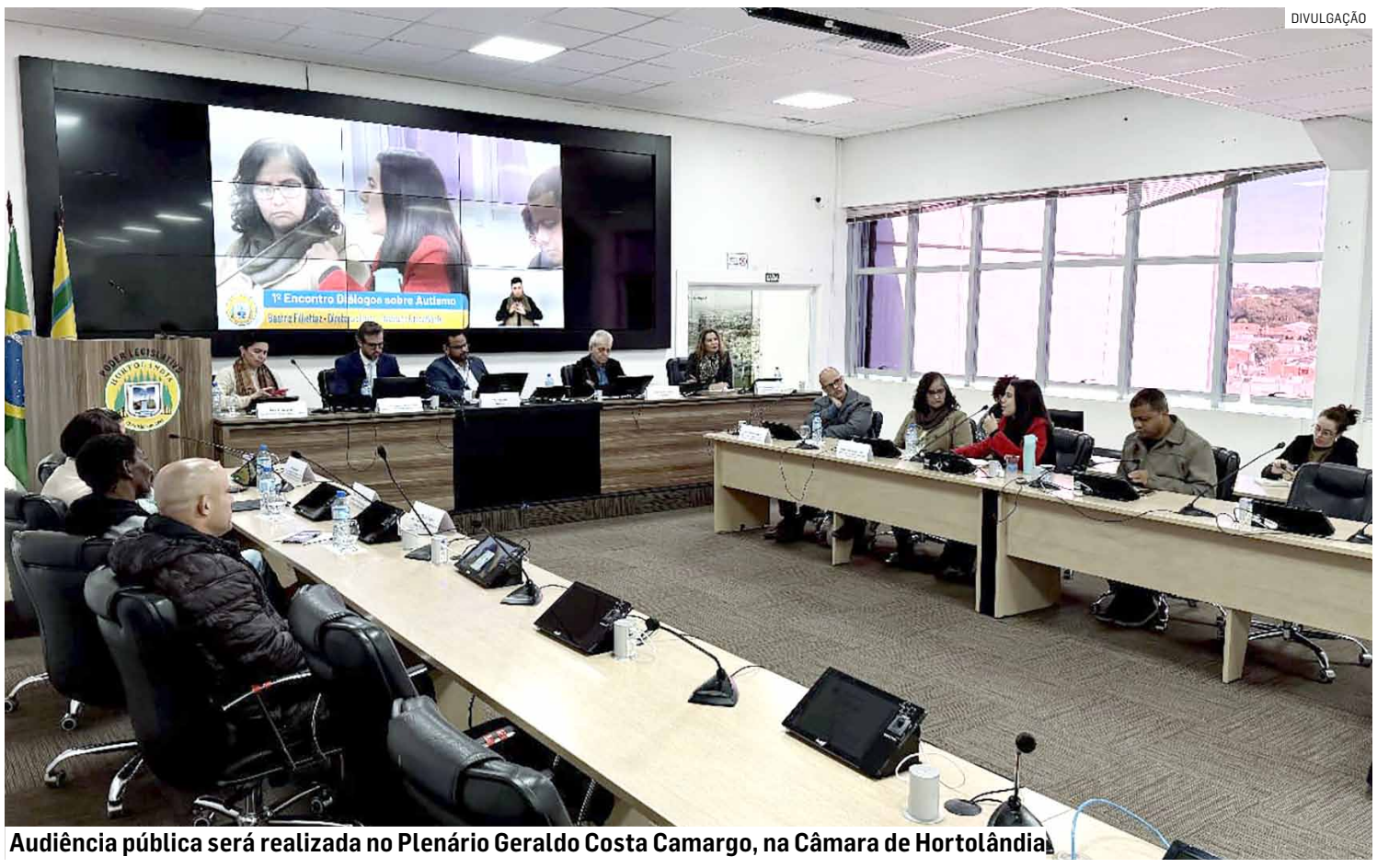

DIVULGAÇÃO
Audiência pública será realizada no Plenário Geraldo Costa Camargo, na Câmara de Hortolândia

A Câmara Municipal de Hortolândia realiza nesta quarta-feira (11), às 19h, uma audiência pública para discutir a criação do Estatuto Municipal voltado às pessoas com Transtorno do Espectro Autista (TEA). O encontro será realizado no plenário do Legislativo e terá como principal objetivo ampliar o debate sobre os direitos da população autista, além de ouvir familiares, profissionais e representantes da sociedade civil sobre a proposta que pretende orientar as políticas públicas de inclusão no município.

A discussão será concentrada no Projeto de Lei nº 119/2026, de autoria dos vereadores Nei Prazeres e Derli Athanazio Bueno, integrantes da Comissão de Desenvolvimento, Bem-Estar Social e Direitos Humanos da Câmara. A proposta dispõe sobre o Estatuto Municipal para Promoção da Inclusão, da Autonomia e da Governança das Políticas Públicas destinadas às Pessoas com Transtorno do Espectro Autista, no âmbito de Hortolândia.

A elaboração do projeto é um desdobramento do Encontro sobre Autismo, promovido no dia 18 de junho pela Comissão de Desenvolvimento, Bem-Estar Social e Direitos Humanos. O evento antecedeu a apresentação da proposta legislativa e abriu espaço para discussões sobre os direitos, as necessidades e os desafios enfrentados pelas pessoas autistas e seus familiares no município.

A audiência pública foi solicitada pelo vereador Paulo Pereira Filho, relator do projeto na Comissão de Justiça e Redação da Câmara. A iniciativa busca ampliar a participação da população durante a análise da matéria, permitindo que diferentes setores da sociedade apresentem sugestões e contribuam para o aperfeiçoamento do texto.

O projeto pretende estabelecer diretrizes municipais para o desenvolvimento de ações voltadas à população autista, com atenção à inclusão social, ao respeito às necessidades individuais e ao fortalecimento da participação dessas pessoas nas diferentes áreas da sociedade.

A audiência também representa uma oportunidade para que famílias de pessoas com autismo, profissionais da saúde, educadores, entidades e moradores apresentem sugestões e contribuam com o debate sobre as necessidades enfrentadas diariamente por esse público.

Entre os assuntos que poderão ser discutidos estão o acesso aos serviços públicos, o atendimento especializado, a inclusão escolar, a autonomia das pessoas autistas e a articulação entre diferentes setores da administração municipal.

A realização da audiência ocorre durante a tramitação da proposta legislativa, antes de sua eventual aprovação. Dessa forma, o encontro permitirá reunir contribuições que poderão ser consideradas pelos vereadores na análise do projeto.

Atualmente, a legislação brasileira já estabelece direitos e garantias às pessoas com autismo, especialmente por meio da Lei Federal nº 12.764/2012, que instituiu a Política Nacional de Proteção dos Direitos da Pessoa com Transtorno do Espectro Autista. A proposta municipal pretende tratar dessas políticas no contexto de Hortolândia, considerando as necessidades locais.

A audiência pública está marcada para as 19h, no Plenário Geraldo Costa Camargo, localizado na Câmara Municipal de Hortolândia, na Rua Joseph Paul Julien Burlandy, nº 250, no Parque Gabriel.

O encontro será uma oportunidade para que a população acompanhe a discussão de uma proposta que poderá influenciar a organização das políticas municipais destinadas às pessoas com autismo e suas famílias.

ASSISTÊNCIA SOCIAL

# Fundo Social de Hortolândia entrega cestas básicas para famílias carentes

**Da Redação** • HORTOLÂNDIA
tribunaliberal@tribunaliberal.com.br



DIVULGAÇÃO
Distribuição aconteceu na região do Jardim Adelaide, em Hortolândia

Famílias de Hortolândia, em situação de vulnerabilidade, receberam cestas básicas doadas ao município pelo FunSol-SP (Fundo Social de Solidariedade do Estado de São Paulo). A entrega foi feita por agentes locais do Fundo Social, na segunda-feira (09), no assentamento localizado na Rua Paulo Roberto Soares, no Jardim Adelaide.

Foram beneficiadas, nesta entrega, 205 famílias carentes inscritas no CadÚnico (Cadastro Único) do Governo Federal.

"Essas são famílias que vivem na verdadeira vulnerabilidade. São todas cadastradas no CadÚnico. Hoje conseguimos atender 205, que estão naquela área. Com certeza, elas vão ficar agradecidas de receber e vamos justificar ao Estado a destinação", explicou a presidente do FunsSol Hortolândia e secretária de Inclusão e Desenvolvimento Social, Maria dos Anjos Assis Barros.

**HORTOLÂNDIA SOLIDÁRIA**

Até o dia 05 de dezembro, o FunSol Hortolândia realiza campanhas beneficentes voltadas a tornar mais feliz o Natal de famílias em vulnerabilidade. Uma delas é a "Alegre Uma Vida", para coletar brinquedos novos ou seminovos em bom estado de conservação. A outra, a "Hortolândia Solidária" é para arrecadar alimentos não perecíveis.

Há mais de 20 pontos de coleta distribuídos pela cidade, inclusive as 2 unidades do FunSol Hortolândia: a Unidade 1 fica na Rua José Athanazio Bueno, 260, Jd. Santana; a Unidade 2, na Rua Alda Lourenço, 353, Remanso Campineiro.

Outras informações sobre as campanhas podem ser obtidas por meio do telefone (19) 3819-1005 ou das redes sociais da entidade: Fundo Social de Solidariedade de Hortolândia (Facebook) e @fundosocialhortolandia (Instagram).

CAPACITAÇÃO GRATUITA

# Hortolândia abre inscrições para oficina de pães caseiros com foco em geração de renda

**Da Redação** • HORTOLÂNDIA
tribunaliberal@tribunaliberal.com.br

Estão abertas as inscrições para a oficina gratuita de "Pães Caseiros", que será promovida pela Prefeitura, por meio da Secretaria de Educação, Ciência e Tecnologia, no dia 25 deste mês, na Cozinha Escola, localizada na Avenida Osvaldo de Souza, nº 375, no Jardim Novo Ângulo. A formação ensinará aos participantes um cardápio especial, com receitas salgadas e doces, que são sucesso de vendas: pão de atum, pão de batata, pão recheado, rosca de chocolate e trança de coco.

Desenvolvida pelo Departamento de Segurança Alimentar, por meio do Programa CozinhAlimento, a formação é voltada a moradores de Hortolândia, a partir de 16 anos, e têm como objetivo o aperfeiçoamento de habilidades culinárias e geração de renda. Há 25 vagas disponíveis.

As inscrições poderão ser feitas até o dia 19/11 exclusivamente de forma online, pelo link facil.hortolandia.sp.gov.br/login. Para navegar no portal é preciso ter cadastro na plataforma "gov.br". Em caso de dúvida, a Prefeitura disponibiliza os telefones (19) 3845-6630 e (19) 99976-6799 para orientações.

A "Oficina de Pães Caseiros" terá 4 horas de carga horária e será realizada na última quarta-feira de novembro, das 8h às 12h. Segundo os organizadores, durante o curso, os participantes terão a oportunidade de colocar a mão na massa para aprender técnicas de produção de pães artesanais variados.

BOA PROSA Comunicação
Produção de Conteúdo
Assessoria de Imprensa
(19) 97110-5606

COMIDA ACESSÍVEL

# Bom Prato Móvel de Nova Odessa é inaugurado com 300 refeições a R$ 1

Secretária estadual Andrezza Rosalém acompanhou operação em Sumaré e seguiu com comitiva até o Jd. São Jorge, onde participou da solenidade que marcou o início do atendimento; prefeito Leitinho e vice Mineirinho participaram

Da Redação • NOVA ODESSA
tribunaliberal@tribunaliberal.com.br


FOTOS: DIVULGAÇÃO
Bom Prato Móvel representa mais um importante avanço nas políticas de atendimento social

Nova Odessa passou a contar, nesta terça-feira (10), com o Bom Prato Móvel, programa de segurança alimentar do Governo do Estado de São Paulo que oferece refeições completas e balanceadas pelo preço de R$ 1. A inauguração ocorreu na Praça do Jardim São Jorge, na Rua Goiânia, nº 150, com a presença da secretária estadual de Desenvolvimento Social, Andrezza Rosalém Vieira, o prefeito Cláudio José Schooder, o Leitinho, o vice Alessandro Miranda, o Mineirinho, e de autoridades municipais e estaduais. O serviço disponibilizará 300 almoços por dia, de segunda a sexta-feira, a partir das 11h.

A programação começou pela manhã na unidade fixa do Bom Prato de Sumaré, onde a secretária Andrezza foi recebida por autoridades dos três municípios contemplados nesta etapa do programa: Nova Odessa, Monte Mor e Paulínia. No local, os participantes acompanharam os preparativos, o envase das marmitas e o carregamento dos caminhões destinados às cidades atendidas.

Após a saída dos veículos, a secretária estadual seguiu com a comitiva de Nova Odessa até o Jardim São Jorge, onde acompanhou a chegada do caminhão e o início da distribuição das refeições à população.

Para o prefeito Cláudio José Schooder, o Leitinho (PSD), a implantação do Bom Prato Móvel representa mais um importante avanço nas políticas de atendimento social do município. "Hoje é um dia muito especial para Nova Odessa. Estamos trazendo um benefício que vai fazer diferença no orçamento de muitas famílias, oferecendo alimentação de qualidade por apenas um real. E o mais importante é que esse atendimento não ficará apenas aqui no São Jorge. O caminhão vai percorrer outros bairros, levando esse serviço para diferentes regiões da cidade. Quero agradecer ao Governo do Estado, à secretária Andrezza e a todos os profissionais que trabalharam para tornar essa conquista possível", destacou o prefeito.

A secretária Andrezza Rosalém Vieira, ressaltou a importância da ampliação do programa e da parceria com as administrações municipais para aproximar os serviços da população. "O Bom Prato Móvel é uma política pública que leva segurança alimentar para mais perto das pessoas. Com essa ampliação, conseguimos atender novos municípios e oferecer refeições de qualidade a um preço acessível. É um trabalho que envolve planejamento, uma estrutura de preparação e transporte dos alimentos e, principalmente, a parceria com as prefeituras. Estamos muito felizes em trazer esse atendimento para Nova Odessa e ampliar o alcance do programa na região", afirmou a secretária.

O vice-prefeito Alessandro Miranda, o Mineirinho, também destacou o impacto do serviço na vida da população. "Uma refeição completa por um real representa uma ajuda importante para quem trabalha, para os aposentados e para tantas pessoas que precisam economizar no dia a dia. É uma conquista que chega para somar aos serviços que já oferecemos e que demonstra a importância de buscar parcerias para cuidar da nossa população. Hoje começamos pelo Jardim São Jorge, mas esse benefício é para Nova Odessa inteira", afirmou.

**AUTORIDADES PRESENTES**

A solenidade contou com pronunciamentos do prefeito Leitinho, do vice-prefeito Mineirinho, do secretário municipal de Desenvolvimento Econômico e Promoção Social, Antonio Alves Teixeira, e dos vereadores Marcelo Maito, Márcia Rebeschini e Priscila Peterlevitz.

Pelo Governo do Estado de São Paulo, fizeram uso da palavra a secretária Andrezza Rosalém Vieira e a diretora estadual de Combate à Fome, Rita Dalmaso.

Também participaram a presidente do Fundo Social de Solidariedade de Nova Odessa, Rose Miranda; a diretora municipal de Gestão Social e Cidadania, Cristina Bizoto; a chefe da Diretoria Regional de Assistência Social do Estado de São Paulo, Luciana Vetti; a diretora regional de Assistência Social de Campinas; e a secretária de Inclusão, Assistência e Desenvolvimento Social de Sumaré, Noemi Stein Sciascio.

**ATENDIMENTO ITINERANTE**

O Bom Prato Móvel funciona por meio de caminhões adaptados, equipados para garantir a conservação e a qualidade das refeições. Os alimentos são preparados diariamente na unidade fixa do Bom Prato de Sumaré e transportados até Nova Odessa para distribuição à população.

O cardápio inclui arroz, feijão, proteína, guarnição, salada e fruta. O atendimento acontece de segunda a sexta-feira, a partir das 11h, até o término das 300 refeições disponíveis diariamente. O caminhão permanecerá no Jardim São Jorge até 12 de março de 2027. Depois, será transferido para outros pontos de Nova Odessa, definidos pelo programa estadual com base em critérios técnicos e indicadores socioeconômicos, ampliando o acesso ao serviço em diferentes regiões.

O Bom Prato Móvel permanecerá em Nova Odessa até 2028, fortalecendo as ações de segurança alimentar desenvolvidas em parceria entre a Prefeitura e o Governo do Estado de São Paulo.

# Bom Prato de Sumaré se torna referência regional e passa a abastecer cidades vizinhas



Unidade municipal amplia sua atuação e participa da operação de mais de 900 refeições diárias para Nova Odessa, Paulínia e Monte Mor

O Bom Prato de Sumaré passa a desempenhar um papel estratégico na política regional de segurança alimentar. Além do atendimento à população do município, a unidade passa a integrar a estrutura de abastecimento do programa em cidades vizinhas, contribuindo para a oferta de mais de 900 refeições diárias destinadas a Nova Odessa, Paulínia e Monte Mor.

A ampliação foi anunciada nesta terça-feira (10), durante visita da secretária estadual de Desenvolvimento Social, Andrezza Rosalém, à unidade de Sumaré, localizada na Rua José Maria Miranda, nº 581. A agenda marcou uma nova etapa de expansão do programa Bom Prato Móvel na Região Metropolitana de Campinas, com a entrega de três novas unidades destinadas aos municípios vizinhos.

Com a ampliação, Sumaré assume uma importante função logística na operação regional. A estrutura do município será utilizada no preparo de refeições destinadas ao atendimento de outras cidades, que serão transportadas em veículos adaptados, equipados com caixas térmicas especiais para conservar a temperatura e a qualidade dos alimentos até a distribuição.

Cada uma das três novas unidades móveis terá capacidade para oferecer 300 refeições por dia, totalizando 900 refeições diárias. Os almoços serão comercializados pelo valor simbólico de R$ 1, com sobremesa inclusa, de segunda a sexta-feira, a partir das 11 horas.

A iniciativa também prevê a ampliação do atendimento para Elias Fausto em uma próxima etapa.

A expansão integra uma nova etapa da iniciativa, denominada Bom Prato Regional, que articula duas políticas públicas da Secretaria de Desenvolvimento Social do Estado de São Paulo: o programa Bom Prato, voltado à oferta de alimentação saudável e acessível, e o SuperAção SP, direcionado à superação da pobreza e ao fortalecimento da autonomia das famílias em situação de vulnerabilidade social.

Os quatro municípios envolvidos nesta etapa — Sumaré, Nova Odessa, Paulínia e Monte Mor — também fazem parte do SuperAção SP. A integração busca aproximar as políticas de segurança alimentar e assistência social, ampliando o alcance dos serviços públicos e facilitando o acesso das famílias a uma rede de proteção social.

Durante a visita, o prefeito Henrique do Paraíso destacou a importância de Sumaré participar diretamente da expansão regional do programa e contribuir para o atendimento de moradores de outras cidades. "É uma satisfação ver Sumaré assumindo um papel tão importante em uma política pública que ultrapassa os limites do nosso município. Estamos contribuindo para que mais de 900 refeições cheguem diariamente a famílias de cidades vizinhas. Alimentação é dignidade, saúde e qualidade de vida. Essa parceria com o Governo do Estado demonstra que, quando trabalhamos juntos, conseguimos ampliar o alcance das políticas públicas e atender quem mais precisa", afirmou Henrique.

O vice-prefeito e secretário municipal de Governo, Andre da Farmácia, ressaltou a importância da integração entre os municípios e o fortalecimento da estrutura regional de atendimento. "Sumaré tem uma estrutura que agora também estará a serviço da população de outras cidades. É um trabalho de cooperação regional que amplia o acesso à alimentação de qualidade e fortalece a rede de proteção social. Nosso compromisso é continuar trabalhando em parceria com o Estado para trazer mais benefícios à população", destacou.

A secretária municipal de Inclusão, Assistência e Desenvolvimento Social, Noemi Stein Sciascio, também enfatizou a importância da integração entre o Bom Prato e o SuperAção SP. "Essa iniciativa representa um avanço importante na articulação das políticas de assistência social e segurança alimentar. Quando conseguimos unir o acesso à alimentação com programas que trabalham a superação da pobreza, oferecemos mais do que uma refeição: ampliamos as oportunidades e o apoio às famílias que enfrentam situações de vulnerabilidade. Sumaré está contribuindo para fortalecer essa rede de atendimento em toda a região", afirmou.

As três novas unidades móveis anunciadas pelo Governo do Estado começam a atender Nova Odessa, Monte Mor e Paulínia. Os veículos levarão refeições prontas a pontos estratégicos dos municípios, aproximando o serviço das comunidades e reduzindo a necessidade de deslocamento até restaurantes populares fixos.

Em Nova Odessa, o atendimento foi anunciado para a Rua Goiânia, nº 150, no Jardim São Jorge. Em Paulínia, a unidade atenderá na Praça Richard Geraldo Di Blásio, na região do bairro São José. Já em Monte Mor, o serviço será instalado no Jardim Paulista. | Da Redação

CONTATO DIRETO

# Hortolândia anuncia mais 300 vagas de emprego no último encontro do ano

Evento será realizado no dia 24 de novembro, no Paço Municipal, com oportunidades em diferentes áreas; candidatos poderão participar de processos seletivos de empresas dos setores de comércio, logística, indústria, serviços, e outros

**Paulo Medina** • HORTOLÂNDIA
tribunaliberal@tribunaliberal.com.br


DIVULGAÇÃO
Encontro busca facilitar a aproximação entre trabalhadores e empresas que precisam contratar na cidade e região

Quem procura emprego ou deseja voltar ao mercado de trabalho terá uma nova oportunidade em Hortolândia. A Prefeitura promove, no dia 24 de novembro, das 8h às 12h, a última edição de 2026 do Encontro Mensal de Emprego, com a oferta de 300 vagas em diferentes áreas profissionais. A iniciativa reunirá oito empresas e o Posto de Atendimento ao Trabalhador (PAT), permitindo que os candidatos tenham contato direto com representantes responsáveis pelas contratações. O evento será realizado no Paço Municipal, localizado na Rua Professora Celina Franceschini Bueno, 100, no Jardim Metropolitan.

As oportunidades contemplam profissionais com diferentes perfis e experiências, especialmente nos setores de comércio, logística, construção civil, alimentação e serviços gerais. Entre as empresas participantes estão São Vicente e Arena Atacado, BC2 Infraestrutura, BRS Log, Caedu, Grupo Pereira, Mercado Livre e Umana Brasil, além do PAT de Hortolândia.

Na área supermercadista, o Arena Atacado disponibilizará oportunidades para balconista de frios, operador de caixa, embalador de papelão, empilhadeirista, fiscal de loja e repositor de hortifruti e mercearia. Já o São Vicente terá vagas para açougueiro, ajudante de açougue, caixa, fiscal de loja e repositor de mercearia.

Para quem busca trabalho na construção civil e em atividades operacionais, a BC2 Infraestrutura oferecerá postos de ajudante de serviços gerais, motorista líder com Carteira Nacional de Habilitação (CNH) na categoria D, oficial de obras e operador de roçadeira.

O setor de logística também terá espaço entre as contratações. A BRS Log selecionará ajudantes de carga e descarga, ajudantes de motorista e auxiliares de logística. O Mercado Livre participará com vagas para auxiliar de logística, enquanto o Grupo Pereira, responsável pelas operações do Atacado Bate Forte e da Perlog, buscará auxiliares de carga e descarga, auxiliares de armazém e conferentes.

No comércio, a Caedu disponibilizará oportunidades para operador de loja, líder de visual merchandising e líder de produtos financeiros, sendo esta última destinada a Sumaré.

A Umana Brasil, especializada em recursos humanos, apresentará vagas para auxiliar de cozinha, auxiliar de logística, auxiliar de produção, auxiliar de serviços gerais, confeiteiro, cozinheiro, estoquista, oficial de cozinha, operador de caixa, operador de lixeira industrial, operador de loja, operador de máquina e técnico de nutrição.

O PAT de Hortolândia também estará presente com oportunidades para ajudante de motorista, ajudante de obras, assistente fiscal, carregador de armazém, encanador industrial, oficial de manutenção predial e pedreiro.

Para participar, a Prefeitura recomenda que os interessados façam a inscrição antecipadamente pelo site [Encontro Mensal de Emprego de Hortolândia]. No cadastro, será necessário escolher um dos quatro períodos disponíveis para atendimento, entre 8h e 8h59, 9h e 9h59, 10h e 10h59 ou 11h e 11h59.

A orientação é que os candidatos compareçam com documento de identidade, CPF, Carteira de Trabalho física ou digital e currículo atualizado, que também poderá ser apresentado em formato impresso ou eletrônico.

Segundo a Secretaria de Desenvolvimento Econômico, Trabalho, Turismo e Inovação, o encontro busca facilitar a aproximação entre trabalhadores e empresas que precisam contratar, além de ampliar o acesso da população às oportunidades disponíveis na cidade e na região.

A administração municipal destaca que a iniciativa integra as ações de incentivo à geração de empregos realizadas ao longo de 2026. Em outubro, Hortolândia recebeu a quarta edição do Feirão de Empregos, que reuniu 60 empresas e disponibilizou aproximadamente 2 mil vagas.

Em setembro, outras três edições do Encontro Mensal de Emprego, duas realizadas em parceria com o Mercado Livre e uma com a farmacêutica EMS, somaram mais de 700 oportunidades de trabalho.

Os resultados do mercado de trabalho também aparecem nos registros do Cadastro Geral de Empregados e Desempregados (Caged), do governo federal. Em agosto, Hortolândia registrou saldo positivo de empregos com carteira assinada, alcançando o melhor desempenho mensal do município naquele ano até então.

Para facilitar o deslocamento dos participantes, a Prefeitura informou que cinco linhas municipais de ônibus atendem a região do Paço Municipal: 3.10, que liga o Terminal Metropolitano de Hortolândia ao Centro de Especialidades Intersaúde, via Centro; 3.42, entre Jardim Nova América e Terminal Metropolitano, via Centro; 3.43, entre Jardim Malta e Centro; 3.45, entre Jardim Peron e Terminal Metropolitano, via Centro; e 3.46, entre Jardim Aline e Terminal Metropolitano, via Centro.

Com a realização do último encontro do ano, a expectativa da Prefeitura é ampliar as possibilidades de contratação antes do encerramento de 2026, especialmente para moradores que procuram uma oportunidade de trabalho ou desejam iniciar uma nova atividade profissional.

APÓS DENÚNCIA

# PM flagra desmanche clandestino e encontra carro furtado parcialmente desmontado em bairro de Monte Mor

**Cézar Oliveira** • MONTE MOR
tribunaliberal@tribunaliberal.com.br

Um homem de 40 anos foi preso por receptação nesta segunda-feira (9), após a Polícia Militar localizar um desmanche clandestino de veículos em um barracão na Rua Espírito Santo, no Jardim São Sebastião, em Monte Mor.

A equipe policial chegou ao endereço após receber uma denúncia pelo telefone 190 sobre uma possível atividade ilegal no imóvel. Durante a aproximação, os policiais perceberam movimentação suspeita e flagraram um homem tentando escapar pelo muro dos fundos do barracão.

Na abordagem, os militares encontraram com o suspeito chaves de um veículo e do cadeado utilizado para trancar o imóvel. Com o apoio de outras equipes, foi realizada uma vistoria no interior do barracão.

No local, os policiais encontraram um Toyota Corolla, ano 2023, com registro de furto, que já estava parcialmente desmontado. Diversas peças haviam sido retiradas e separadas, enquanto o motor estava colocado sobre a plataforma de um caminhão, preparado para o transporte.

Questionado pelos policiais, o homem afirmou que receberia R$ 500 para desmontar o automóvel. Segundo seu relato, as peças seriam levadas até um endereço previamente combinado com outro envolvido no esquema.

A perícia criminal foi acionada e realizou os trabalhos técnicos no imóvel. O veículo, as peças e os demais materiais encontrados foram apreendidos.

O suspeito foi encaminhado à Delegacia Seccional de Polícia de Campinas, onde permaneceu preso à disposição da Justiça.

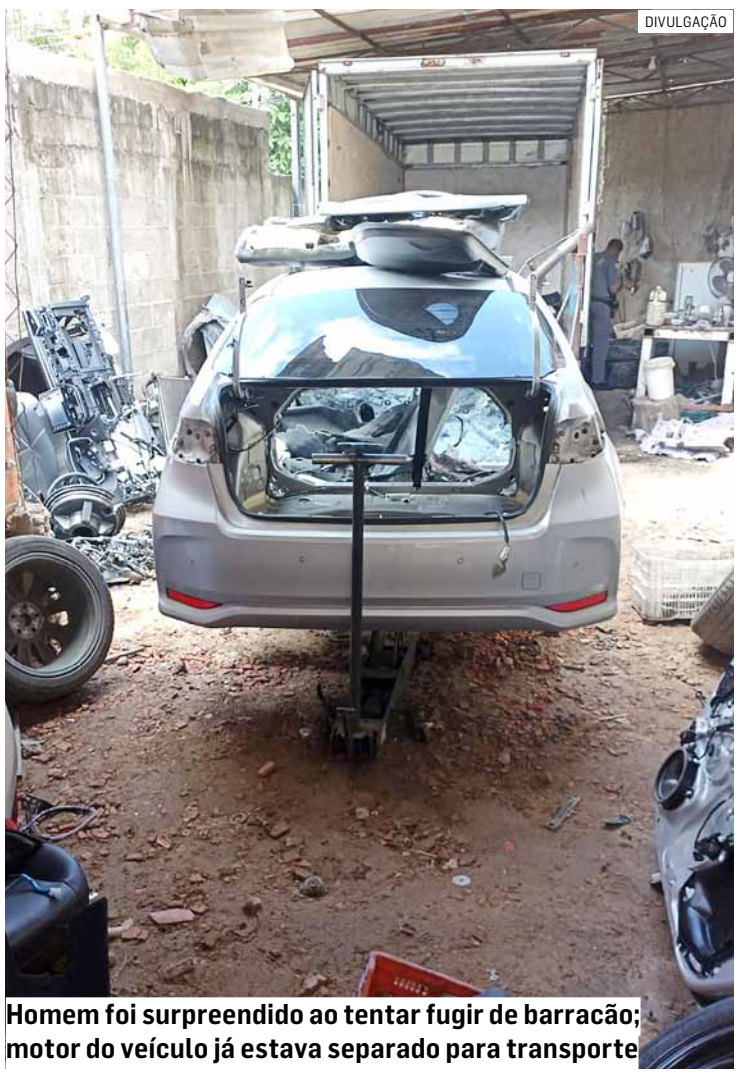
DIVULGAÇÃO
Homem foi surpreendido ao tentar fugir de barracão; motor do veículo já estava separado para transporte

ANHANGUERA

# Motorista de Camaro investigado por morte de motociclista em Sumaré se apresenta à Polícia Civil

**Cézar Oliveira** • SUMARÉ
tribunaliberal@tribunaliberal.com.br

O motorista de um Chevrolet Camaro investigado pela morte de um motociclista de 32 anos na Rodovia Anhanguera (SP-330), em Sumaré, apresentou-se à Polícia Civil nesta segunda-feira (9). O homem, de 46 anos, prestou depoimento no 5º Distrito Policial de Campinas e foi liberado após ser ouvido.

O acidente aconteceu no dia 1º de novembro. A vítima morreu depois que a motocicleta que conduzia foi atingida na traseira pelo automóvel. O caso também envolve a suspeita de fuga do motorista após a colisão.

De acordo com a Secretaria de Segurança Pública (SSP), durante o depoimento, o condutor negou ter consumido bebida alcoólica antes do acidente e também afirmou que não dirigia acima do limite de velocidade permitido na rodovia.

Na ocasião, a Polícia Militar Rodoviária informou que a esposa do motorista compareceu ao trecho do acidente pouco depois da colisão. Ela relatou que o marido passou mal após o impacto e que, por esse motivo, o levou até a residência do pai dele, retornando posteriormente ao local. A Polícia Civil investiga o caso como homicídio culposo na direção de veículo automotor, com a qualificadora de fuga do local do acidente.

Segundo a SSP, as investigações incluem a análise de imagens da rodovia, depoimentos de testemunhas e exames periciais realizados pelo Instituto Médico Legal (IML) e pelo Instituto de Criminalística (IC). A investigação busca esclarecer as circunstâncias da colisão.

OPERAÇÃO ESPECIAL

# Policiais do Baep prendem três por tráfico e apreendem mais de 3,7 quilos de drogas em laboratório de Sumaré

Operação realizada no Jardim Novo Paraná aconteceu após informações da Força Integrada de Combate ao Crime Organizado; agentes encontraram entorpecentes em preparação e materiais utilizados na produção de substâncias

FOTOS: DIVULGAÇÃO




Drogas e suspeitos foram encaminhados à Delegacia da Polícia Federal de Campinas

Cézar Oliveira • SUMARÉ
tribunaliberal@tribunaliberal.com.br

Três homens, de 28, 29 e 52 anos, foram presos em flagrante por tráfico de drogas e associação ao tráfico na tarde desta segunda-feira (9), em Sumaré. A ação foi realizada por policiais do 10º Batalhão de Ações Especiais de Polícia (Baep), em uma residência na Rua Benedito Ferreira Quental, no Jardim Novo Paraná. A operação contou com informações da Força Integrada de Combate ao Crime Organizado (FICCO), que apontavam a possível fabricação de entorpecentes no imóvel.

De acordo com a Polícia Militar, os agentes receberam informações sobre dois indivíduos que estariam manipulando drogas na residência, com a participação de uma terceira pessoa. Ao chegarem ao endereço, os policiais visualizaram, através do portão, um homem utilizando luvas com resíduos de uma substância semelhante à maconha. Diante da suspeita de atividade criminosa e da possibilidade de destruição de provas, a equipe entrou no imóvel e realizou a abordagem dos três envolvidos.

Durante as buscas, os policiais encontraram uma estrutura utilizada para a preparação e manipulação de entorpecentes. Na cozinha, havia aproximadamente dois quilos de maconha armazenados em uma caixa de isopor, além de uma forma de silicone com 780 gramas de substância em processo de preparação. Também foram apreendidas porções adicionais de maconha, balança de precisão, peneiras, utensílios, luvas, equipamentos de extração e outros materiais com resíduos de drogas.

Em outro cômodo da residência, foram localizados 369 gramas de substância semelhante à cocaína, 474 gramas de maconha e equipamentos utilizados no preparo dos entorpecentes. A equipe também encontrou três aparelhos celulares. No corredor do imóvel, foram apreendidos 91 tubos de gás isobutano sem lacre e um bloco de anotações, materiais que serão analisados durante a investigação.

Os policiais também realizaram buscas em dois veículos estacionados em frente à residência. No Renault Cactus, foram encontrados um liquidificador com vestígios de drogas, um aparelho celular e R$ 300 em dinheiro. Já no Hyundai Veloster foram localizadas uma pasta de documentos e uma bolsa térmica com resíduos de substâncias. Os três homens apresentaram versões diferentes sobre a presença das drogas no imóvel. Um deles afirmou que estava no endereço para comprar entorpecentes, enquanto os outros alegaram desconhecer a procedência dos materiais encontrados.

A perícia da Polícia Federal compareceu ao local, acompanhada de delegado e sua equipe, para realizar os exames necessários. Posteriormente, os três suspeitos foram encaminhados à Delegacia da Polícia Federal de Campinas, onde as prisões em flagrante foram ratificadas. Eles permaneceram à disposição da Justiça, enquanto as drogas, os equipamentos e demais objetos apreendidos foram apresentados à autoridade policial para continuidade das investigações.

# Polícia localiza estrutura de cultivo de maconha em imóvel de Nova Odessa

Uma operação do 10º Batalhão de Ações Especiais de Polícia (Baep) resultou na localização de uma estrutura destinada ao cultivo e processamento de maconha em um apartamento no Residencial das Américas, em Nova Odessa. A ocorrência foi registrada nesta segunda-feira (9), na Rodovia Rodolfo Kivitz, no Jardim Dona Maria Azenha.

A diligência foi realizada após uma equipe do Baep, durante patrulhamento especializado, prestar apoio a outra equipe da unidade em uma ocorrência de tráfico de drogas no município de Sumaré. Na sequência, os policiais foram até o endereço vinculado a um dos homens presos na ação, de 29 anos. O imóvel permaneceu preservado até a chegada de autoridades da Polícia Civil, vinculadas à FICCO (Força Integrada de Combate ao Crime Organizado), de um perito da Polícia Federal e de uma equipe do Canil.

Com o auxílio do cão policial Colt, que indicou a presença de odor característico de entorpecentes nas proximidades de um apartamento, os agentes realizaram a entrada no imóvel utilizando chaves encontradas em um Hyundai Veloster pertencente ao investigado. Durante as buscas, foram encontradas três estufas completas, equipadas com sistemas de iluminação e exaustão, utilizadas para o cultivo de maconha. No local também havia equipamentos e materiais empregados na produção e no processamento de drogas, incluindo uma coluna pressurizada extratora, balança de precisão, sementes e um respirador.

Ao todo, foram apreendidos 1,128 quilo de entorpecentes, entre flores de maconha e três porções de Ice, além de um computador, celular, pen drive e uma carteira digital de criptoativos (bitcoins). O caso foi apresentado à Polícia Federal de Campinas, responsável pelos procedimentos de investigação. | Cézar Oliveira



Imóvel tinha três estufas equipadas para o cultivo da droga; policiais apreenderam mais de 1,1 quilo de entorpecentes

FERIMENTOS LEVES

DIVULGAÇÃO



Acidente aconteceu no cruzamento da Rodovia Adauto Campo Dall'Orto com rua

# Caminhão com caçamba de entulho tomba em rodovia de Sumaré e deixa dois feridos

Cézar Oliveira • SUMARÉ
tribunaliberal@tribunaliberal.com.br

Um caminhão que transportava uma caçamba de entulho tombou na tarde desta segunda-feira (9), em Sumaré. O momento em que o veículo perde a estabilidade e começa a virar foi registrado por uma câmera de monitoramento.

A ocorrência foi registrada por volta das 14h55, na Rodovia Adauto Campo Dall'Orto (SPA-110/330), no trecho do cruzamento com a Rua Bruno Penteado Ferraz de Campos.

De acordo com o Corpo de Bombeiros, o motorista e o ajudante sofreram ferimentos leves. Apesar do atendimento no local, nenhum dos dois precisou ser encaminhado a uma unidade hospitalar.

Em razão do acidente, o Departamento de Estradas de Rodagem de São Paulo (DER-SP) informou que uma das faixas da pista no sentido leste precisou ser bloqueada para o atendimento da ocorrência.

A interdição provocou lentidão no tráfego de veículos que passavam pelo trecho, mas conforme o órgão, não houve registro de congestionamento.

Equipes do DER-SP foram mobilizadas para prestar apoio, com o envio de um guincho e uma motocicleta da Unidade Básica de Atendimento.

# Araçoiaba da Serra

FOTOS: DIVULGAÇÃO



Na foto: Morro de Araçoiaba, admirado desde os Bandeirantes. Foto Paulo Li.

**Araçoiaba da Serra é reconhecida por suas riquezas e belezas naturais, entre elas o Morro Araçoiaba que abriga um dos pontos turísticos mais completos de cultura, história e ecoturismo da região. O turismo rural da cidade oferece momentos únicos em meio à simplicidade do campo. A paisagem também pode ser descortinada a bordo de um balão, um dos atrativos de Araçoiaba da Serra. O nome da cidade é derivado do Tupi e significa "Esconderijo do Sol". A prefeitura sempre manteve competente Departamento de Estudos e Projetos de Turismo que, certamente, terá prazer em ceder quaisquer outros tipos de informações.**

## ESCONDERIJO DO SOL



Em Araçoiaba da Serra, de certa feita, foi organizado interessante roteiro de Turismo Rural batizado com o nome de "Caminho das Hortas e Capelas", idealizado pelo Sindicato Rural de Araçoiaba da Serra, com apoio daquela atenciosa prefeitura. No roteiro foi dado conhecer dez propriedades rurais, cada uma com o seu charme próprio. Na cidade, você precisa conhecer, também, a boa gastronomia de Araçoiaba da Serra desde o seu tradicional Café Colonial.

***Na foto: Araçoiaba da Serra. Foto Prefeitura***

## O ROTEIRO



Durante o roteiro "Caminho das Hortas e Capelas" você pode visitar as propriedades e as atividades do seu interesse. Também, conhecer a gastronomia e cultura tropeira, participar de eventos pontuais de aventura e lazer, percorrer trilhas ecológicas, adquirir produtos artesanais, colher hortaliças e frutos direto da horta pelo sistema colhe-pague. Ainda, vai visitar cultivos, pesque-pague, observar as riquezas naturais da fauna e da flora local, capelas e igreja conhecendo a história e a cultura da comunidade.

***Na foto: Apiário em Araçoiaba, delícias incluídas. Foto Paulo Li.***

## ITANHAÉM (SP)

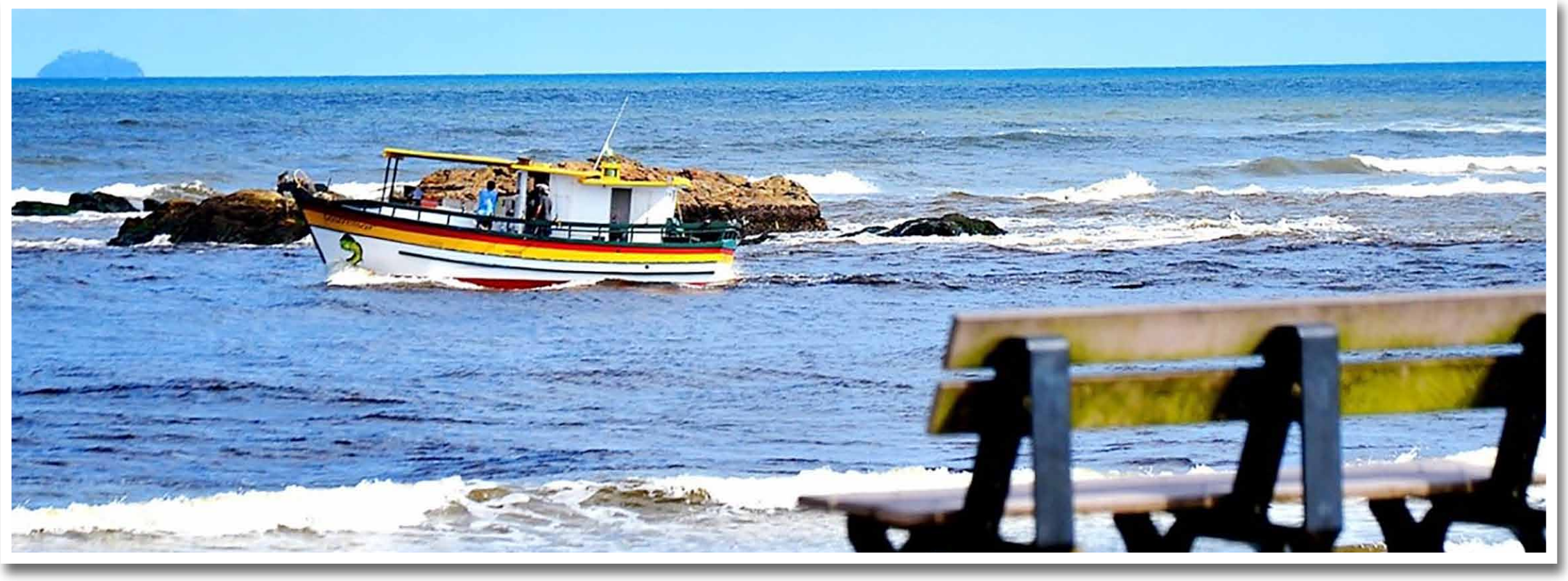

Conhecida e respeitada por sua riqueza histórica e cultural, a cidade praiana de Itanhaém é a segunda cidade mais antiga do Brasil, datada de 22 de abril de 1532. Ao todo, a cidade detém 300km² preservados de Mata Atlântica, que integram o Parque Estadual da Serra do Mar. Além disso é possuidora da segunda maior bacia hidrográfica do Estado de São Paulo, com 2mil km de rios. A cidade possui, ainda, 26 km de praias, costões rochosos, ilhas costeiras, restinga e manguezais. Itanhaém está no litoral sul do Estado de São Paulo por boas estradas de rodagem.

***Na foto: Itanhaém. Foto Prefeitura***