VICE DE HORTOLÂNDIA NEGA NEGLIGÊNCIA EM UPA PÁG. 07

TERÇA-FEIRA

TUDO QUE VOCÊ PRECISA SABER SOBRE A SUA CIDADE

R$ 4,00

Tribuna Liberal

10 de Novembro de 2026
Nº 9.904

35 anos

◆ SUMARÉ (CENTRO | NOVA VENEZA | PICERNO | MARIA ANTONIA | ÁREA CURA | MATÃO) ◆ HORTOLÂNDIA ◆ NOVA ODESSA ◆ MONTE MOR ◆ ELIAS FAUSTO ◆ PAULÍNIA ◆ CAMPINAS ◆ AMERICANA

RAJADAS DE VENTO

DIVULGAÇÃO



Temporal faz estragos em Americana e árvores caem

Um carro danificado, parte da garagem de um edifício atingida e ruas parcialmente bloqueadas. Esse foi o cenário deixado pela tempestade que passou por Americana na tarde deste sábado (7). O caso de maior destaque aconteceu na Avenida Armando Salles, onde uma árvore caiu sobre um automóvel. PÁGINA 04

SEIS VAGAS

DIVULGAÇÃO



Nova Odessa anuncia concurso público para Guarda Municipal

Quem pretende ingressar na carreira de segurança pública terá uma nova oportunidade em Nova Odessa. A Prefeitura abriu inscrições para um concurso público destinado à contratação de seis guardas civis municipais, com salário-base inicial de R$ 3.336,58. A seleção contempla candidatos de ambos os sexos. PÁGINA 10

Monte Mor tem 3ª emergência por chuvas e medida avança até 2027

Decreto tem validade de 180 dias e mantém município em situação de emergência; temporais recentes causaram transbordamento do Rio Capivari, atingiram 255 famílias e afetaram mais de 9,3 mil moradores nos bairros PÁG. 06

UNIDADES DE SAÚDE

DIVULGAÇÃO



Sumaré aumenta oferta do Implanon nas USFS

Para viabilizar a ampliação, médicos e enfermeiros passaram por capacitação teórica e prática no CIM. O treinamento abordou os procedimentos de inserção e retirada do implante, os critérios clínicos de elegibilidade, as orientações às pacientes e os cuidados necessários para a realização segura do procedimento. A Secretaria de Saúde orienta que o acesso ocorre por meio da USF de referência, onde a mulher deve solicitar atendimento para planejamento reprodutivo e passar por avaliação com profissional habilitado. PÁGINA 03

FATALIDADE

FOTOS: DIVULGAÇÃO



Acidente mata mulher de 42 anos em Americana

Um acidente de trânsito terminou com a morte de Eliane Cristina Mestre de Paula, de 42 anos, na madrugada deste sábado (7), em Americana. A mulher estava ao volante de um Fiat Marea quando sofreu uma colisão contra um muro de concreto na Rua Adalberto Panzan, nas proximidades da Rodovia Anhanguera. A filha dela, de 15 anos, também estava no automóvel. O impacto provocou ferimentos na condutora e na adolescente. Familiares das vítimas providenciaram o deslocamento até o Hospital Municipal Dr. Waldemar Tebaldi. PÁGINA 09

CHARGE



DE SANTA BÁRBARA D'OESTE

Menor atingida por árvore durante temporal passa por cirurgia de risco no HES PÁGINA 09

PACIENTES ATENDIDOS

Nova Odessa mobiliza rede de saúde para 164 exames especializados PÁGINA 05

COMIDA A R$ 1

Secretária visita cidades da região para lançar Bom Prato Móvel PÁGINA 08

OPINIÃO

tribunaliberal.com.br
jornaltribunaliberaldesumare

EXPEDIENTE

Diretor Executivo: **Ney Soares**
Edição: **Paulo Medina**
Reportagens: **Paulo Medina**, **Cézar Oliveira** e **Beth Soares**
Design Gráfico e Arte: **Fábio Leite**
Departamento Jurídico: **Paulo Roberto Pires de Lima** (OAB/SP 114.102)

Publicado pela empresa jornalística KLM Jornais e Revistas Ltda - CNPJ 08.767.796/0001-14
Em São Paulo (Sucursal): Fone (11) 4133-0154
sucursal@sucursal.com.br
Veccon Prime Center: Estrada Municipal Teodor Condiev, 970 - Salas 1403 e 1404 - Jardim Res. Veccon - Sumaré/SP
Cep 13.171-105 - Fones (19) 3903-5020 | 3367-9220

(FUNDADO EM 08 DE JUNHO DE 1991)

Clima Região

Sol com muitas nuvens e pancadas de chuva à tarde. Muitas nuvens à noite, sem chuva.

TEMPERATURA

Mínima 14º • Máxima 26º

Loterias

MEGA-SENA

Concurso 3083
Domingo, 08 de Novembro de 2026

22 25 29 37 46 54

LOTOFÁCIL

Concurso 3824
Domingo, 08 de Novembro de 2026

01 02 03 07 11
12 13 14 15 17
18 19 22 24 25

QUINA

Concurso 7162
Domingo, 08 de Novembro de 2026

09 29 46 57 66

LOTOMANIA

Concurso 2996
6ª feira, 06 de Novembro de 2026

11 13 16 25 29
34 35 36 39 40
49 63 66 76 77
83 90 92 93 95

DUPLA SENA

Concurso 3029
6ª feira, 06 de Novembro de 2026

1º SORTEIO
10 19 20 33 35 46

2º SORTEIO
10 12 22 25 38 41

Telefones úteis

SUMARÉ

BRK Ambiental.....0800 771-0001
Bombeiros.....193
Delegacia de Polícia.....3873-1518
UPA Macarenko.....3903-1455
Prefeitura Municipal.....3399-5100
Seminário.....3399-5700
Câmara Municipal.....3883-8810
Fórum.....3873-2811
Delegacia da Mulher.....3873-3493
Ciretran.....3883-7100
Guarda Municipal.....3873-2656
Polícia Militar.....190 / 3873-1918
Conselho Tutelar.....3828-7893
Procon.....3399-5031
Hospital Regional.....3828-4727
Rodoviária.....3873-2026
Cartório de Registro Civil.....3828-1739
Iluminação Pública.....0800-779 2000

HORTOLÂNDIA

Sabesp.....3865-1091
Bombeiros.....193 / 3236-3733
Delegacia de Polícia.....3865-2517
Prefeitura Municipal.....3965-1400
Câmara Municipal.....3897-9900
Ciretran.....3897-6022
Guarda Municipal.....3809-8000
Polícia Militar.....190 / 3897-6033
1º Distrito Policial.....3887-1701
2º Distrito Policial.....3909-9003
Conselho Tutelar..... 3865-3287
Procon.....3809-2289
Defesa Civil.....3897-9852
Maternidade.....3809-5100
Emergência.....192 / 3897-5944
Zoonozes (CCZ).....3897-5974

O que a Black Friday ensina às empresas sobre automação

Mauricio Frizzarin

é fundador e CEO da QYON, empresa norte-americana especializada em inteligência artificial e agentes de IA. Frizzarin cursou Engenharia de Software e Marketing, OPM (Owner/President Management) na Harvard Business School, Executive Education em Inteligência Artificial na University of California, Berkeley e em Fintech em Harvard - www.qyon.com



A Black Friday é um dos testes mais reveladores da capacidade operacional de uma empresa. Em poucas horas, negócios precisam lidar com picos de demanda, dúvidas de consumidores, atualização de estoques, processamento de pedidos, pagamentos e logística. O desafio não é apenas vender mais, mas sustentar a operação quando o volume de trabalho cresce rapidamente.

Os números da edição de 2025 ajudam a dimensionar essa pressão. Segundo a Neotrust, o comércio eletrônico brasileiro faturou R$ 4,76 bilhões no dia da Black Friday, alta de 11,2% em relação ao ano anterior. O número de pedidos cresceu 28%, enquanto o tíquete médio caiu 12,8%. Ou seja, as empresas precisaram processar significativamente mais pedidos, mesmo com um valor médio menor por compra. Esse cenário traz uma lição que vai muito além do varejo. Crescer em volume não significa, necessariamente, crescer em capacidade operacional. Quando processos dependem de controles manuais, conferências repetitivas e decisões concentradas em poucas pessoas, o aumento da demanda pode ampliar atrasos, erros e retrabalho. É nesse ponto que a automação deixa de ser apenas uma iniciativa de eficiência e passa a ser uma decisão estratégica.

O primeiro aprendizado é que as empresas precisam automatizar os gargalos antes que eles se tornem crises. Isso pode significar integrar sistemas de estoque e pedidos, automatizar a identificação de inconsistências, acompanhar pagamentos, organizar solicitações de clientes e antecipar problemas na operação. A tecnologia gera valor quando reduz o intervalo entre identificar uma situação e agir sobre ela.

O segundo aprendizado é que automatizar tarefas isoladas não basta. Uma empresa pode usar inteligência artificial para responder a clientes e continuar enfrentando atrasos, porque o atendimento não está conectado ao estoque, ao financeiro ou à logística. A eficiência real depende de processos integrados, capazes de compartilhar informações e dar continuidade ao trabalho sem exigir intervenções manuais a cada etapa.

A McKinsey já identificava esse desafio em sua análise sobre inteligência artificial no varejo, publicada neste ano. Segundo a consultoria, embora muitas empresas tenham iniciado projetos pontuais, o potencial mais significativo aparece quando a IA é incorporada de ponta a ponta às operações, conectando áreas como marketing, gestão comercial, cadeia de suprimentos e atendimento. A transformação, portanto, não está em acumular ferramentas, mas em reorganizar a maneira como o negócio funciona.

O terceiro aprendizado envolve os agentes de IA. Diferentemente de sistemas que apenas produzem respostas ou recomendações, eles podem receber objetivos, consultar dados, executar etapas de um processo e acompanhar resultados, respeitando permissões e regras previamente estabelecidas. Em uma operação de vendas, por exemplo, um agente pode identificar uma pendência, buscar as informações necessárias, acionar o fluxo correspondente e encaminhar para uma pessoa os casos que exigem julgamento.

Isso não significa entregar decisões críticas às máquinas sem supervisão. Quanto maior a autonomia, maior a necessidade de definir limites, monitorar resultados e garantir que os agentes atuem com informações confiáveis. Automação sem governança pode apenas acelerar erros.

Há ainda uma quarta lição: a preparação precisa começar antes do pico. A Black Friday não deveria ser o momento de descobrir que alguns sistemas não se comunicam, que informações estão dispersas ou que uma equipe depende de planilhas para acompanhar tarefas essenciais. O planejamento deve incluir testes, indicadores de desempenho, contingências e critérios para intervenção humana.

Essa lógica vale para qualquer empresa que enfrente oscilações de demanda, prazos apertados ou crescimento acelerado. Em vez de ampliar continuamente a estrutura para absorver cada novo volume de trabalho, é possível usar tecnologia para aumentar a capacidade dos processos existentes. A inteligência artificial torna essa possibilidade mais concreta, mas não substitui a necessidade de conhecer o próprio negócio. Antes de escolher uma ferramenta, é preciso identificar onde o tempo é desperdiçado, quais atividades se repetem, onde ocorrem falhas e quais decisões poderiam ser tomadas com mais rapidez e qualidade.

A principal lição da Black Friday é que uma operação eficiente não se constrói apenas para os dias de pico. Ela é preparada antecipadamente para responder às mudanças sem perder controle, qualidade ou capacidade de decisão. No fim, a vantagem competitiva não estará simplesmente em automatizar mais tarefas, mas em combinar pessoas, processos e agentes de IA para que a empresa consiga fazer mais, com menos atrito e mais previsibilidade. A automação mais valiosa não é a que acelera o trabalho como ele existe hoje, mas a que permite repensar como ele deveria ser feito.

Pesquisa revela relação entre liderança escolar e desempenho dos alunos

Renato Casagrande Renato Casagrande é doutor em Educação, mestre em Administração, pesquisador, escritor e presidente do Instituto Casagrande e do Instituto Casagrande Social. Sua trajetória inclui atuação como professor da educação básica e superior, diretor de escolas públicas e privadas, diretor de faculdade, pró-reitor e gestor de mantenedora

O educador e pesquisador Renato Casagrande lança, pela Editora Vozes, o livro Liderança Educacional: a chave que gera resultados e impacta a aprendizagem. A publicação traz os resultados de sua pesquisa de doutorado, que identificou uma associação estatisticamente significativa entre a liderança organizacional dos diretores e o desempenho dos estudantes em Língua Portuguesa, Matemática e no Índice de Desenvolvimento da Educação Básica (Ideb). O estudo amplia o debate sobre a qualidade da educação ao colocar em evidência um fator que nem sempre recebe a mesma atenção que o currículo e a formação dos professores: a maneira como as escolas são dirigidas.

Realizada em uma rede pública de ensino, a investigação utilizou dados oficiais do Inep/MEC e modelos estatísticos que consideraram o nível socioeconômico dos estudantes, a complexidade da gestão escolar e a distorção entre idade e série. Entre as dimensões de liderança analisadas, a organizacional foi a que apresentou associação estatisticamente significativa com os indicadores de desempenho.

"A pesquisa chama atenção para um aspecto que muitas vezes fica em segundo plano nas discussões sobre aprendizagem: a organização da escola. Não basta ter boas propostas pedagógicas se a rotina escolar não oferece condições para que elas sejam colocadas em prática", explica Renato Casagrande.

Um dos principais pontos apresentados no livro é a relação entre o funcionamento cotidiano das escolas e as condições necessárias para o ensino. Horários cumpridos, materiais disponíveis, processos claros e decisões executadas fazem parte de uma estrutura que permite aos professores dedicar mais tempo ao trabalho pedagógico.

Na pesquisa, as dimensões de liderança pedagógica e democrática não apresentaram associação direta estatisticamente significativa com os indicadores de desempenho nos mesmos modelos analisados. Isso não significa, porém, que essas práticas sejam dispensáveis. A interpretação desenvolvida pelo autor é que a organização escolar cria condições para que o acompanhamento pedagógico, a participação da comunidade e o desenvolvimento dos professores aconteçam de maneira contínua.

"O diretor não é o único responsável pelos resultados de uma escola, mas tem um papel importante na construção das condições em que professores e alunos trabalham. Quando a gestão não consegue organizar processos e garantir continuidade às decisões, o trabalho pedagógico também enfrenta dificuldades", destaca Casagrande.

O pesquisador ressalta que os resultados identificam associações no contexto estudado e não permitem estabelecer uma relação direta de causa e efeito entre a atuação do diretor e o desempenho dos alunos.

Além de apresentar os resultados da investigação, a publicação aborda situações presentes na rotina de escolas públicas e privadas, como aulas interrompidas, reuniões sem encaminhamentos, falta de materiais e projetos que começam, mas não têm continu

A obra também discute a liderança distribuída, modelo que considera o compartilhamento de decisões e responsabilidades entre diretores, coordenadores e professores. Nessa perspectiva, o professor é reconhecido como líder da aprendizagem, enquanto a gestão escolar deve assegurar condições para o desenvolvimento do trabalho coletivo.

"Liderar, no fim das contas, é dar chão ao pedagógico", escreve Casagrande na conclusão da obra.

O livro reúne ainda contribuições de pesquisadores brasileiros e internacionais e apresenta diferentes abordagens de liderança educacional, entre elas a organizacional, pedagógica, democrática, distribuída, transformacional, transacional, sistêmica e baseada em evidências.

Com aplicações voltadas a escolas, redes de ensino e mantenedoras, da Educação Infantil à Educação Superior, a publicação discute a formação de diretores, o acompanhamento de resultados, o desenvolvimento docente e a transformação de planos educacionais em ações contínuas.

"A formação dos diretores precisa considerar que dirigir uma escola envolve muito mais do que administrar recursos e cumprir exigências burocráticas. É necessário compreender como as decisões de gestão se relacionam com o trabalho dos professores e com as condições de aprendizagem dos estudantes", afirma o autor.

A obra conta com prefácio de Priscila Cruz, presidente-executiva e cofundadora do Todos Pela Educação, organização que atua no debate e na formulação de propostas para a melhoria da educação básica brasileira. Mestre em Administração Pública pela Universidade Harvard, Priscila caracteriza o livro como "leitura indispensável para quem quer transformar intenções em aprendizagem real".

A apresentação é assinada por Maria Inês Fini, educadora, pesquisadora e ex-presidente do Inep, responsável pela criação e implementação do Enem. Para Fini, Casagrande "oferece uma contribuição original para a formação de diretores preenchendo uma lacuna histórica no repertório dessa formação".

A obra é direcionada a diretores, coordenadores, professores, gestores de redes de ensino e profissionais envolvidos na formulação de políticas educacionais. O livro está disponível em livrarias físicas e lojas online.



Nova Odessa mobiliza rede de saúde para 164 exames

LEIA MAIS NA PÁGINA 05

Sumaré eleva oferta do Implanon em todas Unidades de Saúde da Família

Médicos e enfermeiros do município receberam capacitação teórica e a prática para realizar o procedimento, antes disponível apenas no Centro Integrado da Mulher (CIM); medida facilita o acesso das mulheres ao planejamento reprodutivo familiar



DIVULGAÇÃO

Implante subdérmico libera hormônio etonogestrel e é opção contraceptiva via SUS

Da Redação • SUMARÉ
tribunaliberal@tribunaliberal.com.br

A Secretaria Municipal de Saúde ampliou a oferta do implante contraceptivo Implanon na rede municipal. Antes disponível apenas no Centro Integrado da Mulher (CIM), o método agora também está disponível nas Unidades de Saúde da Família (USFs), o que facilita o acesso das mulheres ao planejamento reprodutivo. Para viabilizar a ampliação, médicos e enfermeiros passaram por capacitação teórica e prática no CIM. O treinamento abordou os procedimentos de inserção e retirada do implante, os critérios clínicos de elegibilidade, as orientações às pacientes e os cuidados necessários para a realização segura do procedimento.

A Secretaria de Saúde orienta que o acesso ocorre por meio da USF de referência, onde a mulher deve solicitar atendimento para planejamento reprodutivo e passar por avaliação com profissional habilitado, que apresentará as opções contraceptivas disponíveis no SUS, seus benefícios e possíveis efeitos adversos. A escolha pelo método é livre e voluntária. O implante subdérmico libera o hormônio etonogestrel e é uma opção contraceptiva de longa duração. Sua indicação depende de avaliação clínica e dos critérios estabelecidos pelo Ministério da Saúde.

"Levar o implante contraceptivo para as USFs significa aproximar esse serviço das mulheres e facilitar o acesso ao planejamento reprodutivo. Além da capacitação dos nossos profissionais, essa ampliação permite que mais mulheres recebam orientação e tenham acesso a diferentes opções contraceptivas na própria unidade de referência, com segurança e acompanhamento da equipe de saúde", destacou o secretário de Saúde, Frederico Almeida.

O método está disponível na rede municipal desde março de 2026 e, desde o início da oferta, foram realizadas aproximadamente 350 inserções, com média de 40 a 70 procedimentos por mês.

APOIO A EMPREENDEDORES

Banco do Povo de Sumaré ultrapassa R$ 1,5 milhão em créditos concedidos

Da Redação • SUMARÉ
tribunaliberal@tribunaliberal.com.br



DIVULGAÇÃO

Até outubro, unidade liberou R$ 1,52 milhão em 82 operações de financiamento

O Banco do Povo Paulista, Unidade Sumaré, já ultrapassou a marca de R$ 1,5 milhão em créditos concedidos aos empreendedores do município em 2026. Até outubro, foram liberados R$ 1.523.449,80 em financiamentos, distribuídos em 82 operações de crédito, resultado alcançado antes mesmo do encerramento do ano.

Segundo a administração, o desempenho reforça a importância do microcrédito produtivo como ferramenta de incentivo ao empreendedorismo, permitindo que trabalhadores autônomos, microempreendedores individuais (MEIs) e pequenos empresários invistam em seus negócios, adquiram equipamentos, melhorem suas estruturas e ampliem suas atividades.

Além dos financiamentos, a unidade contabilizou 1.887 atendimentos entre janeiro e outubro. Desse total, 548 foram presenciais, 1.096 realizados por telefone, WhatsApp, aplicativos e e-mail, e 243 por meio de visitas a estabelecimentos comerciais.

Somente em outubro, foram registrados 171 atendimentos, sendo 37 presenciais, 124 por canais digitais e telefônicos e 10 visitas a comércios. No mesmo mês, a unidade concluiu nove operações de crédito, que somaram R$ 176.213,54 em financiamentos.

Um dos diferenciais do Banco do Povo é o trabalho realizado pelos agentes de crédito, que orientam os interessados sobre as linhas de financiamento, esclarecem dúvidas, acompanham solicitações e realizam visitas técnicas aos estabelecimentos.

A atuação permite identificar as necessidades dos empreendedores e facilitar o acesso ao microcrédito, especialmente para pequenos negócios e trabalhadores que buscam recursos para investir e ampliar suas atividades.

O prefeito Henrique do Paraíso (Republicanos) destacou a contribuição do programa para a economia local. "Ultrapassar R$ 1,5 milhão em crédito concedido antes mesmo do encerramento de 2026 é uma conquista muito importante para Sumaré. Estamos trabalhando para criar oportunidades, apoiar quem empreende e fortalecer a economia local. Quando incentivamos os pequenos negócios, também contribuímos para a geração de emprego, renda e melhoria da qualidade de vida da nossa população", afirmou.

O vice-prefeito e secretário municipal de Governo, André da Farmácia (MDB), ressaltou o apoio da Administração Municipal aos pequenos negócios. "Esse resultado mostra que estamos no caminho certo. Nossa gestão acredita no potencial de quem empreende e trabalha para oferecer condições e oportunidades para que os pequenos negócios cresçam. O Banco do Povo é uma ferramenta importante de desenvolvimento, que aproxima o poder público da realidade dos empreendedores e contribui diretamente para movimentar a economia de Sumaré", declarou.

Já o secretário municipal do Trabalho, Emprego, Geração de Renda e Desenvolvimento Econômico, Ed Carlo Michelin, destacou o trabalho da equipe. "Alcançar mais de R$ 1,5 milhão em crédito concedido até outubro é um resultado que merece ser destacado. É fruto de um trabalho contínuo da Secretaria, da equipe do Banco do Povo e, especialmente, dos nossos agentes de crédito, que estão diariamente em contato com os empreendedores, oferecendo orientação, realizando atendimentos e visitas aos estabelecimentos. Nosso objetivo é ampliar cada vez mais o acesso ao microcrédito, apoiar quem deseja investir e fortalecer os pequenos negócios de Sumaré", afirmou.

CAPS ORQUÍDEAS II

Exposição da 25ª Mostra Primavera Contemporâneo vai até esta terça-feira (10)

Da Redação • SUMARÉ
tribunaliberal@tribunaliberal.com.br

A Secretaria Municipal de Inclusão e Assistência Social de Sumaré recebe no CAPS Orquídeas II a exposição com obras premiadas da 25ª Mostra Primavera Contemporâneo. A mostra permanece aberta à visitação até esta terça-feira (10), oferecendo ao público a oportunidade de conhecer diferentes expressões artísticas e valorizar a produção cultural.

A exposição apresenta trabalhos reconhecidos pela Associação Piracicabana dos Artistas Plásticos (APAP), responsável pela premiação. Entre os destaques está Peri Paulo Bhai, primeiro colocado na categoria "Conjunto da Obra", com trabalhos em caneta hidrocor.

Na categoria Fotografia, Roberto Kaihara conquistou a segunda colocação com a obra Fugaz. Já Lia Maré ficou em terceiro lugar na categoria Pintura com Modelagem, com o trabalho Onde Floresce o Lilás – A Primavera que Habita em Mim. A mostra também apresenta a menção honrosa concedida a Lairana, pela obra É Possível Chegar?, produzida com técnica mista.

A iniciativa, segundo a pasta, aproxima a arte da comunidade e amplia o acesso à cultura, proporcionando aos usuários do serviço e à população a oportunidade de apreciar diferentes linguagens e técnicas artísticas.

A realização da exposição no CAPS Orquídeas II também reforça a importância de iniciativas culturais nos espaços públicos de atendimento, contribuindo para a valorização da expressão artística, da criatividade e da convivência.

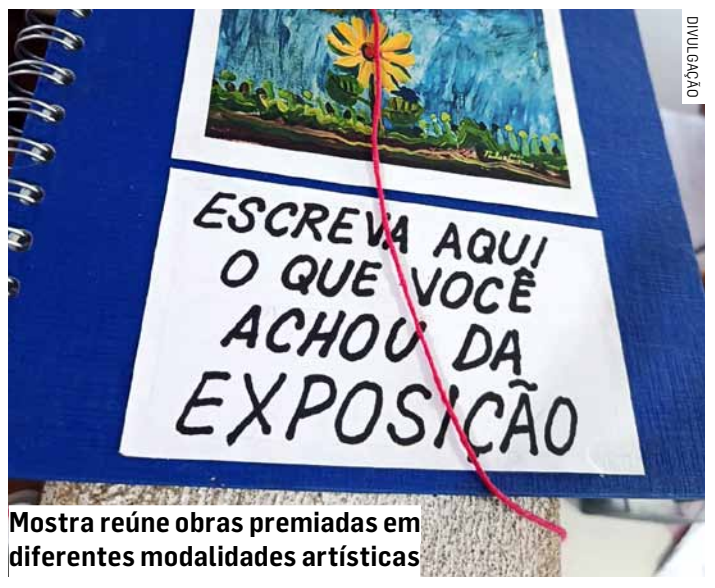

DIVULGAÇÃO

Mostra reúne obras premiadas em diferentes modalidades artísticas

TEMPESTADE

Vendaval causa série de estragos em Americana; árvore cai sobre veículo

Temporal deste sábado atingiu diferentes regiões da cidade, provocou danos materiais e deixou trechos de ruas e avenidas comprometidos; Defesa Civil e equipes da Prefeitura foram mobilizadas para acompanhar as ocorrências; região da Av. Armando Salles foi afetada

Paulo Medina • AMERICANA
tribunaliberal@tribunaliberal.com.br

Um carro danificado, parte da garagem de um edifício atingida e ruas parcialmente bloqueadas. Esse foi o cenário deixado pela tempestade que passou por Americana na tarde deste sábado (7). O caso de maior destaque aconteceu na Avenida Armando Salles, onde uma árvore caiu sobre um automóvel e atingiu a estrutura de um prédio. Em outras regiões, a força dos ventos também provocou a queda de árvores, exigindo a mobilização de equipes municipais. Ao todo, seis pontos da cidade tiveram ocorrências relacionadas ao temporal. Apesar dos prejuízos materiais, não houve registro de pessoas feridas ou alagamentos.

Na Avenida Armando Salles, os danos foram além do veículo atingido. Parte da árvore ficou espalhada pela via, prejudicando a passagem de motoristas e exigindo providências para a liberação do trecho. A ocorrência mobilizou os serviços responsáveis pela retirada dos galhos e pela desobstrução da pista.

A tempestade também deixou marcas em outros locais de grande circulação. Na Avenida Iacanga e na Praça da Bandeira, árvores foram derrubadas durante a chuva, aumentando os pontos que precisaram de atenção das equipes de atendimento.

Apesar dos prejuízos materiais, não houve registro de pessoas feridas

O coordenador da Defesa Civil de Americana, João Miletta, confirmou os registros e acompanhou o levantamento das ocorrências provocadas pelas condições climáticas.

Nos bairros, os efeitos do vendaval também foram sentidos. Uma árvore caiu na Rua Francisco Campos Filho, no São Luiz, enquanto a Vila Brieds e o Jardim Colina tiveram situações semelhantes.

Com os registros distribuídos por diferentes regiões, os trabalhos se concentraram na remoção dos obstáculos e na recuperação das condições de circulação das vias atingidas.

Mesmo com a intensidade dos ventos e os danos provocados pelas quedas de árvores, o município não registrou vítimas. Também não foram identificados pontos de inundação durante o episódio.

O temporal voltou a chamar a atenção para os riscos associados às rajadas de vento em áreas urbanas, principalmente pela possibilidade de queda de árvores sobre veículos, edificações e locais de passagem de pedestres.

As ocorrências registradas neste sábado reforçam a importância do acompanhamento das condições climáticas e dos cuidados da população durante tempestades, especialmente em ruas arborizadas e trechos sujeitos à queda de galhos.

DIVULGAÇÃO

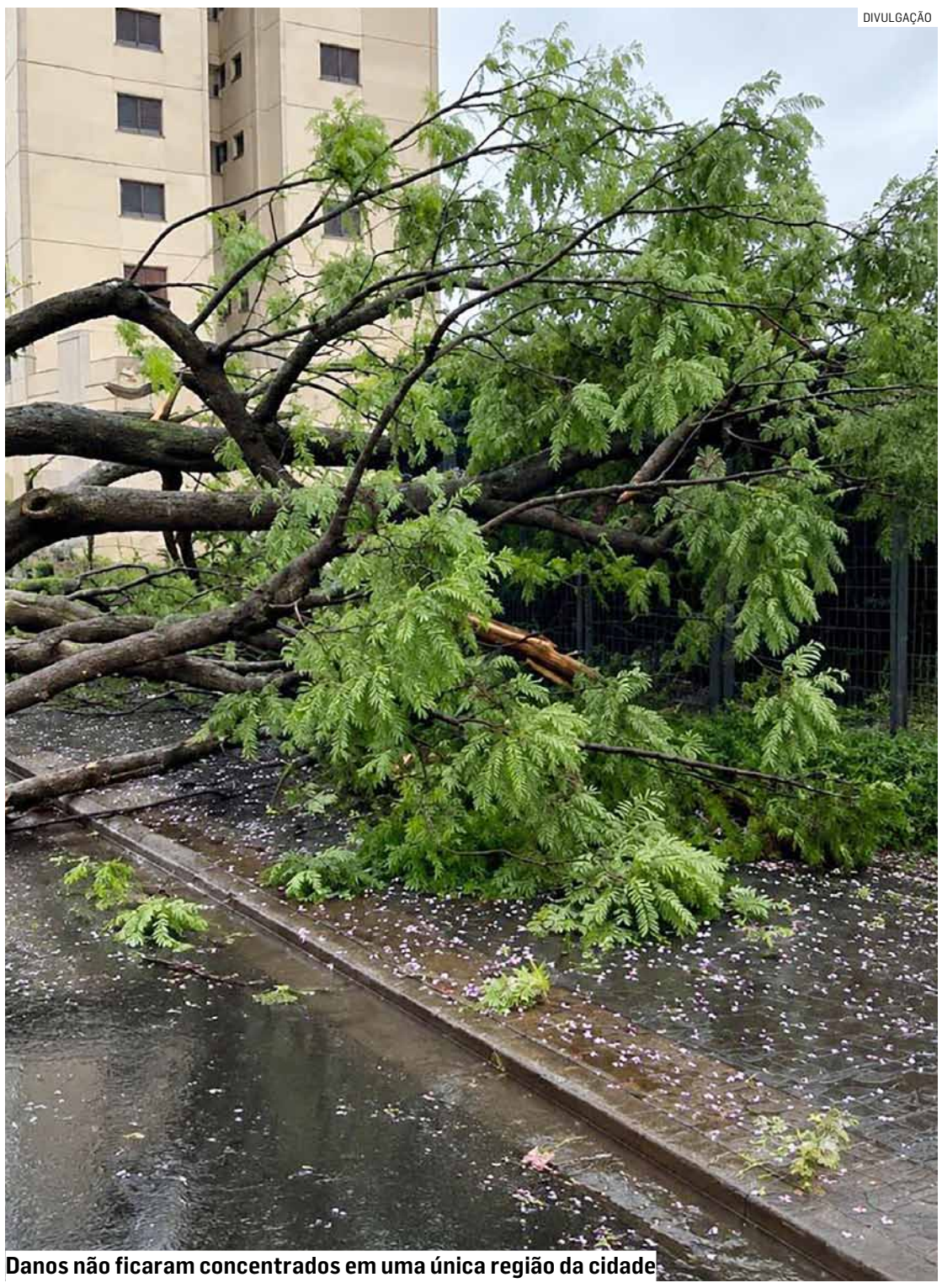

Danos não ficaram concentrados em uma única região da cidade

REDE SOCIAL

OAB Sumaré alerta para criminosos que se passam por advogados no WhatsApp

Paulo Medina • SUMARÉ
tribunaliberal@tribunaliberal.com.br

A OAB (Ordem dos Advogados do Brasil) de Sumaré alerta a população sobre uma modalidade de golpe que utiliza nomes de advogados, informações de processos judiciais e até recursos de inteligência artificial para enganar vítimas. Além de mensagens enviadas pelo WhatsApp, criminosos podem simular audiências virtuais, reproduzir vozes e apresentar documentos falsificados para convencer clientes a realizar transferências bancárias. A 131ª Subseção da OAB orienta que qualquer cobrança relacionada a ações judiciais seja confirmada diretamente com o advogado responsável.

Segundo a entidade, os golpistas se aproveitam de informações de processos em andamento para abordar pessoas que aguardam decisões da Justiça. Utilizando fotografias e nomes de profissionais da advocacia, os criminosos entram em contato com as vítimas e comunicam supostas decisões favoráveis, liberação de indenizações ou valores disponíveis para saque.

A fraude costuma ocorrer quando os falsos advogados informam que o cliente precisa pagar uma taxa antecipada para receber o dinheiro. As cobranças são apresentadas como custas judiciais, despesas administrativas ou pagamentos necessários à liberação de alvarás. Para pressionar as vítimas, os criminosos exigem transferências imediatas, geralmente por meio do Pix.

O presidente da OAB Sumaré, Kleber Oliveira, chama a atenção para os riscos dessas abordagens, especialmente diante do uso de ferramentas tecnológicas capazes de tornar as fraudes mais convincentes.

Uma das principais preocupações envolve a possibilidade de utilização de inteligência artificial para criar vídeos e áudios manipulados, reproduzindo a aparência e a voz de advogados e outras pessoas envolvidas em processos judiciais.

Com esses recursos, criminosos podem simular audiências por videoconferência e até a participação de supostas autoridades judiciais. Durante os encontros virtuais, as vítimas podem receber orientações falsas sobre pagamentos que seriam necessários para liberar valores de ações judiciais.

Outra estratégia envolve o envio de links para reuniões virtuais e documentos com aparência oficial. A utilização de informações verdadeiras dos processos também contribui para aumentar a credibilidade das abordagens fraudulentas.

A OAB Sumaré esclarece que a participação em uma audiência judicial não representa, por si só, qualquer obrigação de realizar transferências bancárias para receber valores de um processo.

Mesmo diante de uma chamada de vídeo aparentemente legítima, a recomendação é interromper qualquer negociação financeira suspeita e procurar o advogado responsável pelos canais de contato já conhecidos.

Para reduzir os riscos, a OAB Sumaré recomenda atenção redobrada a mensagens recebidas de números desconhecidos, principalmente quando envolvem notícias inesperadas sobre ganhos judiciais.







Secretária de Estado visita Nova Odessa e Sumaré para Bom Prato
LEIA MAIS NA PÁGINA 08

Nova Odessa mobiliza rede de saúde e promove 164 exames especializados

Mutirão realizado no fim de semana no Ambulatório de Especialidades teve programação de atendimentos para pacientes que aguardavam ultrassom Doppler; iniciativa busca diminuir a fila e acelerar diagnósticos na rede pública da cidade

Paulo Medina • NOVA ODESSA
tribunaliberal@tribunaliberal.com.br

A Prefeitura de Nova Odessa promoveu, neste sábado (7) e domingo (8), uma ação especial de atendimento na rede municipal de saúde, com a disponibilização de 164 exames de ultrassom Doppler de carótidas e vertebrais. O mutirão aconteceu no Ambulatório de Especialidades e teve como principal objetivo diminuir o tempo de espera dos pacientes que necessitam do procedimento. A iniciativa da Secretaria Municipal de Saúde ampliou a agenda de exames durante o fim de semana, permitindo o atendimento de moradores que já aguardavam pelo serviço.

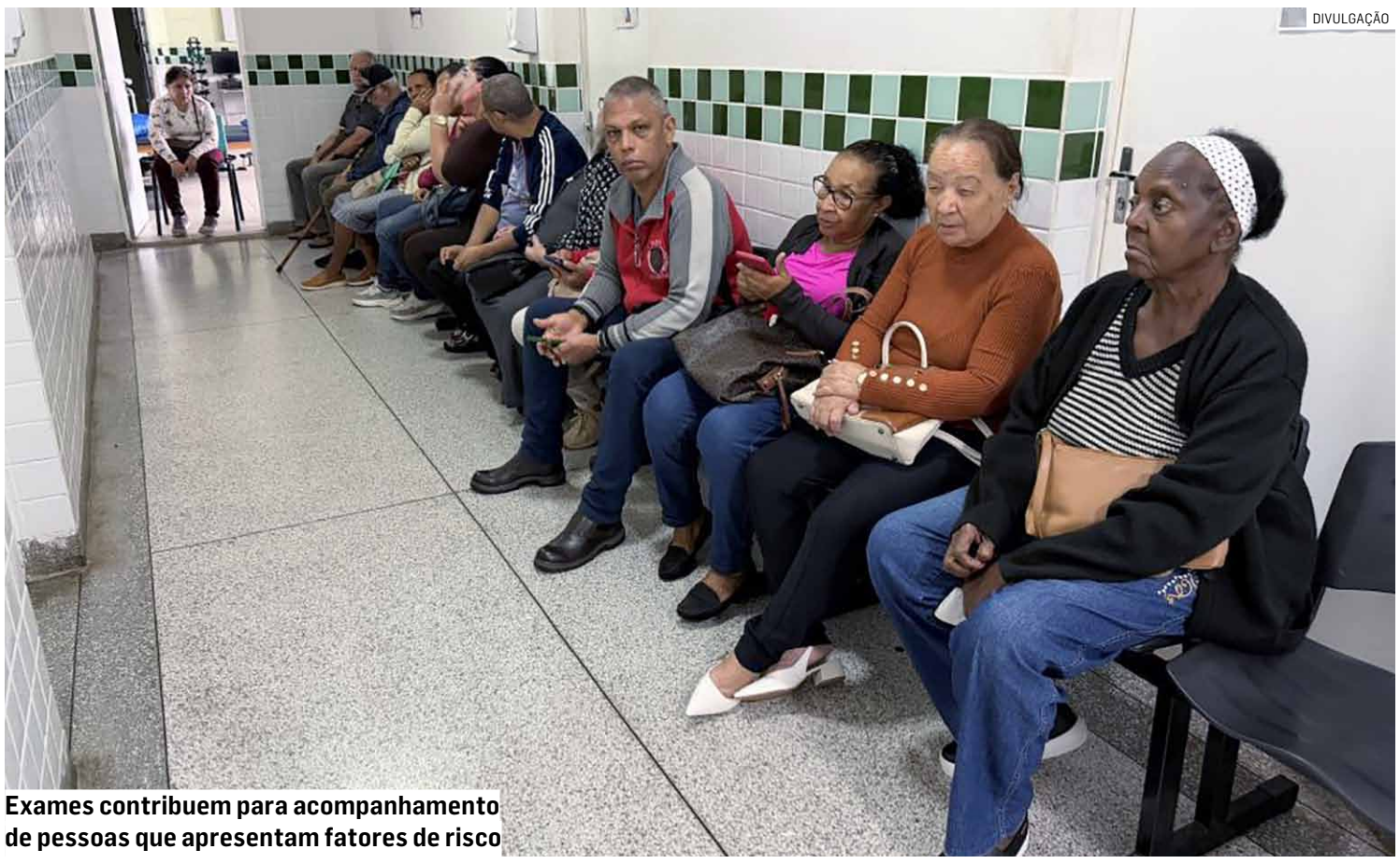

DIVULGAÇÃO

Exames contribuem para acompanhamento de pessoas que apresentam fatores de risco

A programação foi distribuída entre os dois dias, com 84 procedimentos previstos para sábado e outros 80 para domingo. Os atendimentos tiveram início às 8h, conforme o agendamento realizado previamente pela rede municipal.

A mobilização foi organizada para atender pacientes que estavam na fila de espera, sem a necessidade de abertura de novos agendamentos durante a realização da atividade. A concentração dos procedimentos em um único fim de semana faz parte das medidas adotadas pelo município para ampliar a capacidade de atendimento especializado. O exame oferecido é utilizado para avaliar a circulação sanguínea nas artérias carótidas e vertebrais, responsáveis por levar sangue ao cérebro. Por meio da tecnologia de ultrassom, é possível identificar alterações no fluxo sanguíneo, incluindo estreitamentos e possíveis obstruções.

A avaliação tem importância na investigação de doenças vasculares e na identificação de condições que podem aumentar o risco de acidente vascular cerebral (AVC). O procedimento não exige cortes ou intervenções cirúrgicas e auxilia os profissionais de saúde na definição dos cuidados necessários para cada paciente.

Além de permitir uma avaliação mais rápida, a realização dos exames contribui para o acompanhamento de pessoas que apresentam fatores de risco ou precisam de investigação médica especializada.

TEMPO DE ESPERA

A Secretaria de Saúde organizou o mutirão como parte das ações voltadas à redução da demanda acumulada por procedimentos diagnósticos. A ampliação temporária dos atendimentos permite disponibilizar mais vagas e avançar na assistência aos moradores que dependem da rede pública.

Antes da realização dos exames, os pacientes convocados foram orientados a comparecer ao Ambulatório de Especialidades com antecedência mínima de 20 minutos, respeitando os horários estabelecidos.

A administração também reforçou a importância de comunicar eventuais ausências, possibilitando o aproveitamento dos horários por outros pacientes que aguardavam na fila.

Com a programação de 164 exames, Nova Odessa buscou acelerar a investigação de problemas circulatórios e reduzir a espera por avaliações especializadas. O mutirão integra as iniciativas municipais destinadas a melhorar o acesso da população aos serviços de diagnóstico e acompanhamento médico.

300 REFEIÇÕES

Bom Prato Móvel começa a funcionar em Nova Odessa nesta terça-feira (10)

Da Redação • NOVA ODESSA
tribunaliberal@tribunaliberal.com.br



ARQUIVO | TRIBUNA LIBERAL

Caminhão sairá da unidade de Sumaré acompanhado por comitiva para Nova Odessa

A Prefeitura de Nova Odessa, em parceria com o Governo do Estado de São Paulo, dará início nesta terça-feira (10) às atividades do Bom Prato Móvel, serviço que oferece refeições nutritivas e balanceadas ao preço de R$ 1. O atendimento começará no Jardim São Jorge, na Rua Goiânia, nº 150, com a oferta de 300 almoços por dia, de segunda a sexta-feira, a partir das 11h. O programa permanecerá na cidade até 2028, percorrendo diferentes regiões do município.

A chegada do serviço contará com uma programação especial organizada pela Secretaria de Desenvolvimento Social do Estado de São Paulo (SEDS). A operação terá início na unidade fixa do Bom Prato de Sumaré, responsável pela preparação das refeições destinadas a Nova Odessa. A partir das 9h, as equipes realizarão o envase das marmitas e o carregamento do caminhão que atenderá o município.

A secretária estadual de Desenvolvimento Social, Andrezza Rosalém Vieira, acompanhará os preparativos finais, ao lado de representantes da administração municipal. A previsão é que os caminhões deixem Sumaré às 10h30, acompanhado pela comitiva da prefeitura. Em Nova Odessa, a chegada está prevista para as 11h, quando terá início a distribuição das refeições.

Para o prefeito Leitinho (PSD), o Bom Prato Móvel representa mais um importante avanço nas políticas de atendimento à população. "É uma conquista muito importante para Nova Odessa, que vai fazer diferença no dia a dia de muitas pessoas. Estamos trazendo um serviço de qualidade, que oferece alimentação saudável a um preço acessível e que vai chegar a diferentes bairros da cidade. Agradecemos ao Governo do Estado por essa parceria, que nos permite ampliar o atendimento às famílias e melhorar a qualidade de vida da nossa população", destacou.

ATENDIMENTO ITINERANTE

O Bom Prato Móvel funciona por meio de caminhões adaptados, equipados para garantir a conservação e a qualidade das refeições, preparadas nas unidades fixas do programa. Em Nova Odessa, serão disponibilizadas até 300 marmitas por dia, contendo arroz, feijão, proteína, guarnição, salada e fruta. A distribuição acontecerá de segunda a sexta-feira, a partir das 11h.

De acordo com a diretora municipal de Gestão Social e Cidadania, Cristina Bizoto, a parceria com o Estado contempla toda a estrutura necessária à prestação do serviço, incluindo veículo, equipamentos, equipe e alimentação. "Com a chegada do Bom Prato Móvel, Nova Odessa amplia suas ações de segurança alimentar e fortalece a rede de proteção social, oferecendo mais uma alternativa de acesso à alimentação de qualidade", afirmou.

O serviço terá caráter itinerante, permanecendo aproximadamente quatro meses em cada localidade. O atendimento no Jardim São Jorge está previsto até 12 de março de 2027. Depois, o caminhão será transferido para outros pontos de Nova Odessa, definidos pelo programa estadual com base em indicadores socioeconômicos e critérios técnicos, permitindo que o benefício alcance diferentes regiões do município.

MATERNIDADE MUNICIPAL

Mãe Americanense leva gestantes da região da Vila Mathiensen ao HM

Da Redação • AMERICANA
tribunaliberal@tribunaliberal.com.br

Gestantes participantes do programa Mãe Americanense, promovido pela Prefeitura de Americana por meio da Secretaria de Assistência Social e Direitos Humanos, realizaram uma visita à Maternidade do Hospital Municipal Dr. Waldemar Tebaldi nesta sexta-feira (6). Elas integram o território de abrangência do CRAS (Centro de Referência de Assistência Social) da Vila Mathiensen e são atendidas pelo SCFV (Serviço de Convivência e Fortalecimento de Vínculos) do SESPA (Serviço Social Presbiteriano de Americana). A atividade faz parte das ações de preparação para o parto e de fortalecimento do vínculo das futuras mães com a rede municipal de saúde.

Guiadas pela enfermeira obstétrica Lucilene Almeida, as gestantes conheceram toda a estrutura do setor, incluindo as salas de pré-parto, parto e pós-parto, além da área de atendimento neonatal. Durante a visita, também receberam orientações sobre o trabalho de parto, os procedimentos hospitalares, o período de internação e os primeiros cuidados com o bebê. A iniciativa permitiu que as participantes conhecessem melhor a rotina da Maternidade e esclarecessem dúvidas sobre o atendimento.

Uma das participantes, Juscilene Novais, que está na 27ª semana de gestação e espera a primeira filha, Ana Lívia, destacou a importância da iniciativa. "Por ser minha primeira gestação, tenho muitas expectativas e também estou muito ansiosa e com um pouco de medo em relação ao parto. Por isso, foi muito bom poder conhecer a Maternidade e conversar com a enfermeira antes desse momento. A gente consegue entender melhor como funciona o atendimento e tirar todas as dúvidas. Eu ainda não conhecia o espaço, e essa visita foi importante para me familiarizar com o local onde minha filha vai nascer", contou.

ABANDONO DE EMPREGO

A Empresa **PASTIFÍCIO SELMI S/A**, inscrita no CNPJ: 46.025.722/0001-00, com sede na Avenida Renato Selmi, nº 185 - Parque da Amizade - Nova Veneza - Sumaré/SP - CEP 13177-355; solicita o comparecimento de seu funcionário, **RODRIGO BISPO DOS SANTOS**, portador do RG: 415036550 - Emissão: 09/05/2022 e da CTPS nº: 003297903, série: 6862, emissão: 31/07/2025, bem como justificar suas ausências desde 09/10/2026 sob pena de caracterizar em **ABANDONO DE EMPREGO**, conforme Artigo 482 letra "i" da CLT. Campinas, 10 de novembro de 2026.

180 DIAS

Monte Mor está em emergência por chuvas pela terceira vez só em 2026

Cidade enfrenta nova situação de emergência do ano após alagamentos e transbordamento do Rio Capivari; medida do prefeito Murilo Rinaldo tem validade de 180 dias, alcança início do próximo ano e gestão pode fazer ações especiais

Paulo Medina • MONTE MOR
tribunaliberal@tribunaliberal.com.br


ARQUIVO | TRIBUNA LIBERAL
Classificação adotada é de desastre de nível II, relacionado a chuvas intensas na cidade

Monte Mor permanecerá em situação de emergência por causa das chuvas até o início de 2027, conforme o prazo de 180 dias estabelecido no Decreto nº 7.064/2026, assinado pelo prefeito Murilo Rinaldo (PP). É a terceira vez somente neste ano que o município adotou a medida diante dos prejuízos provocados por temporais. O novo reconhecimento ocorre antes mesmo da chegada do verão, período em que as chuvas costumam se intensificar, e mantém a administração municipal autorizada a adotar providências excepcionais para enfrentar os danos causados pelas enchentes. Segundo o documento, aproximadamente 9,3 mil moradores foram afetados direta ou indiretamente pelas ocorrências registradas no final de outubro.

O decreto considera os estragos provocados pelas chuvas dos dias 24 e 25 de outubro, quando o município registrou um acumulado de 77 milímetros em menos de 12 horas e 113 milímetros ao longo de 72 horas. A intensidade das precipitações elevou o nível do Rio Capivari e de seus afluentes, provocando transbordamentos, invasão de água em imóveis e comprometimento de estruturas públicas.

De acordo com o levantamento apresentado pela Prefeitura, mais de 255 famílias sofreram consequências diretas das inundações. Os problemas também atingiram ruas, pontes, passarelas e acessos utilizados diariamente pelos moradores, dificultando deslocamentos e a utilização de serviços essenciais.

Entre as localidades atingidas foram Jardim Capuavinha, Jardim Progresso, Jardim Santa Izabel, Jardim Santa Cândida, Centro, Jardim Siqueira Campos, Travessa José Basílio de Almeida, Chácaras Recreio Planalto, Jardim Paviotti, Parque Bela Vista, Casa Amarela/Serra, Monjolinho e Têmpranos.

Uma das situações destacadas no decreto envolve a interdição de uma passarela que permite a circulação entre regiões da cidade. A restrição prejudicou especialmente moradores do Jardim Capuavinha e Jardim Progresso, com reflexos no acesso a escolas municipais, além de dificultar o deslocamento de famílias que dependem da rede pública de saúde.

Com validade de seis meses, o novo decreto faz com que Monte Mor atravesse o encerramento de 2026 e entre em 2027 ainda sob medidas emergenciais relacionadas aos danos das chuvas de outubro, caso não haja revogação antecipada.

O período abrange parte da temporada mais chuvosa do ano, aumentando a importância do monitoramento de rios, córregos e áreas historicamente vulneráveis a alagamentos.

A declaração permite que diferentes setores da Prefeitura atuem de maneira conjunta na recuperação de locais danificados, no atendimento às famílias atingidas e na adoção de medidas destinadas à prevenção de novos riscos.

O texto também autoriza a mobilização de voluntários, campanhas de arrecadação de donativos e a utilização de mecanismos administrativos excepcionais, inclusive contratações emergenciais quando atendidas as condições previstas na legislação.

Em situações de perigo iminente, equipes da Defesa Civil poderão acessar imóveis para prestar socorro, retirar pessoas de locais inseguros e realizar outras ações necessárias à proteção da população.

A classificação adotada é de desastre de nível II, relacionado a chuvas intensas, o que reconhece a gravidade dos impactos registrados e a necessidade de medidas extraordinárias para enfrentá-los.

A nova situação de emergência reforça um problema antigo de Monte Mor. Antes dos temporais de outubro, a cidade já havia recorrido ao mesmo instrumento administrativo em janeiro e fevereiro de 2026, também em decorrência de episódios de chuvas intensas.

Em janeiro, precipitações concentradas provocaram alagamentos, danos em vias públicas e comprometimento de estruturas. No mês seguinte, novas ocorrências levaram à publicação de outro decreto.

O fato de a cidade ter decretado emergência três vezes antes do início do verão também chama a atenção para a necessidade de medidas permanentes de drenagem, manutenção de estruturas e prevenção de enchentes.

DADOS OFICIAIS

Sumaré lidera geração de empregos na região e ocupa 13ª posição em SP

Da Redação • SUMARÉ
tribunaliberal@tribunaliberal.com.br


DIVULGAÇÃO
Município registrou saldo positivo de 3.896 vagas formais entre janeiro e setembro

Sumaré alcançou resultados expressivos na geração de empregos formais em 2026. De acordo com dados do Novo Cadastro Geral de Empregados e Desempregados (Novo Caged), divulgados pelo Ministério do Trabalho e Emprego, o município ocupa a 1ª colocação entre as cinco cidades da Região do Polo Têxtil (RPT), a 2ª posição na Região Metropolitana de Campinas (RMC) e a 13ª colocação entre os 645 municípios paulistas, considerando o saldo acumulado de janeiro a setembro.

No período, Sumaré registrou 33.508 admissões e 29.612 desligamentos, resultando em saldo positivo de 3.896 empregos com carteira assinada. Somente em setembro, foram 3.891 contratações e 3.294 desligamentos, com saldo de 597 novos postos de trabalho.

Os dados foram compilados pelo Departamento de Economia da Secretaria Municipal do Trabalho, Emprego, Geração de Renda e Desenvolvimento Econômico e demonstram a participação do município no mercado de trabalho regional e estadual.

À FRENTE NA REGIÃO

Na Região Metropolitana de Campinas, Sumaré respondeu por 12,23% do saldo positivo de empregos formais, ficando atrás apenas de Campinas. O município superou Itatiba, Hortolândia e Indaiatuba, que ocuparam, respectivamente, a terceira, quarta e quinta posições.

Na Região do Polo Têxtil, Sumaré confirmou a liderança, com 3.896 empregos gerados, o equivalente a 45,09% do saldo positivo dos cinco municípios. Na sequência aparecem Hortolândia, com 2.268 postos; Santa Bárbara d'Oeste, com 1.031; Nova Odessa, com 730; e Americana, com 716.

O desempenho também foi expressivo em setembro. Dos 909 empregos líquidos gerados na Região do Polo Têxtil, 597 foram registrados em Sumaré, correspondendo a 65,68% do resultado regional no mês.

MULHERES E JOVENS EM DESTAQUE

Outro dado do levantamento é a participação feminina na geração de empregos. Das 3.896 vagas líquidas registradas no município entre janeiro e setembro, 3.860 foram ocupadas por mulheres, o equivalente a 99,08% do saldo municipal.

A análise por faixa etária também aponta a participação dos jovens no mercado de trabalho. Trabalhadores de 18 a 24 anos lideraram a geração de empregos, com 1.156 postos, enquanto a faixa de até 17 anos registrou outros 576. Juntas, essas duas categorias representaram 44,46% do saldo positivo do município.

SERVIÇOS LIDERAM AS CONTRATAÇÕES

Entre os setores econômicos, Serviços apresentou o melhor desempenho, com saldo positivo de 3.451 empregos, equivalente a 88,58% do resultado municipal. Também registraram crescimento a Agropecuária, com 220 postos; o Comércio, com 125; a Construção Civil, com 68; e a Indústria, com 32 empregos.

O levantamento aponta ainda que Sumaré encerrou setembro com 68.332 vínculos formais de trabalho ativos. O setor de Serviços concentra 40,41% desse total, seguido pelo Comércio, com 27,04%, e pela Indústria, com 26,94%.

Em relação à escolaridade, trabalhadores com Ensino Médio completo ou incompleto responderam por 82,26% do saldo de empregos, evidenciando a participação desse grupo nas contratações realizadas no período.

Para o prefeito Henrique do Paraíso (Republicanos), os resultados reforçam a importância de Sumaré no desenvolvimento econômico regional. "Estar entre as 15 cidades paulistas que mais geraram empregos formais, conquistar a segunda posição na RMC e liderar a Região do Polo Têxtil demonstra a força da nossa economia. Vamos continuar trabalhando para atrair investimentos e ampliar as oportunidades de emprego e renda para a população", destacou.

O vice-prefeito e secretário municipal de Governo, André da Farmácia (MDB), ressaltou a importância do planejamento e da integração das políticas públicas municipais. "Os indicadores confirmam a capacidade de Sumaré de gerar oportunidades e fortalecer sua economia. Nosso trabalho é integrar ações, apoiar as empresas e ampliar iniciativas de qualificação profissional e desenvolvimento econômico", afirmou.

O secretário municipal do Trabalho, Emprego, Geração de Renda e Desenvolvimento Econômico, Ed Carlo Michelin, destacou a utilização dos dados no planejamento das ações da Secretaria. "O levantamento demonstra resultados importantes, especialmente na participação das mulheres e dos jovens no mercado formal. Essas informações orientam nossas políticas públicas de intermediação de mão de obra, qualificação profissional, apoio ao empreendedorismo e atração de investimentos", ressaltou.

NO ROSOLEM

Após confusão em UPA, vice-prefeito de Hortolândia nega negligência e anuncia medidas

Cafu César afirma que paciente recebeu os primeiros atendimentos em cerca de 15 minutos e que imagens de câmeras de segurança comprovam os procedimentos


REPRODUÇÃO

Cafu defendeu os servidores públicos que atuam nas unidades de saúde da cidade

Paulo Medina • HORTOLÂNDIA
tribunaliberal@tribunaliberal.com.br

O vice-prefeito de Hortolândia, Cafu César (PSB), divulgou uma nota oficial para esclarecer uma confusão registrada na última semana, na Unidade de Pronto Atendimento (UPA) Jardim Rosolem. Segundo ele, o episódio envolveu uma mulher que acompanhava a irmã em busca de atendimento médico e questionou a conduta dos profissionais da unidade. O vice-prefeito negou que tenha ocorrido negligência e informou que a administração municipal poderá adotar medidas judiciais em razão do tumulto.

De acordo com Cafu, a confusão começou por volta das 15h30 da quinta-feira (5), quando a acompanhante teria se recusado a realizar a abertura da ficha médica da paciente. O procedimento, conforme explicou, faz parte das etapas de identificação e registro necessárias ao atendimento. A resistência teria provocado discussões e prejudicado momentaneamente a rotina dos profissionais.

Apesar do desentendimento, o vice-prefeito assegurou que a paciente recebeu os primeiros cuidados médicos aproximadamente 15 minutos após chegar à unidade. Ele também afirmou que os exames necessários foram realizados e que a equipe seguiu os protocolos de atendimento estabelecidos.

Cafu declarou ainda que a Prefeitura possui imagens das câmeras de segurança internas e externas da UPA, que, segundo ele, permitem verificar a sequência dos acontecimentos e os procedimentos realizados pelos profissionais. As gravações foram mencionadas como elementos que sustentam a versão apresentada pela administração municipal.

Na tarde de sexta-feira, por volta das 14h30, o vice-prefeito esteve pessoalmente na unidade, acompanhado de um médico e de uma coordenadora. Posteriormente, reuniu-se com o secretário municipal de Saúde, Dênis Crupe, e com a secretária de Assuntos Jurídicos, Silvania Anizio, para avaliar o ocorrido e discutir possíveis providências.

Ao comentar o episódio, Cafu destacou a elevada procura pelos serviços de urgência e emergência de Hortolândia. Segundo os números apresentados por ele, a UPA Jardim Rosolem registra entre 16 mil e 17 mil atendimentos mensais, sendo aproximadamente 40% dos pacientes provenientes de outros municípios, principalmente Campinas.

O vice-prefeito informou que tanto a paciente quanto a acompanhante envolvidas na confusão residem em Campinas. Ele ressaltou que a rede municipal de saúde permanece aberta ao atendimento de moradores de outras cidades, respeitando os procedimentos estabelecidos para garantir a organização e a segurança dos serviços.

Cafu também defendeu os servidores públicos que atuam nas unidades de saúde e afirmou que a administração não aceitará situações que comprometam o atendimento da população ou exponham injustamente os profissionais.

Segundo ele, a Secretaria de Assuntos Jurídicos avaliará as medidas legais cabíveis diante do episódio. O vice-prefeito reforçou que o direito de manifestação dos cidadãos deve ser respeitado, mas não pode comprometer a segurança e o atendimento dos demais pacientes.

EMPREENDEDORISMO

Caminhão do Sebrae Móvel volta a Hortolândia para atender empreendedores



DIVULGAÇÃO

Veículo ficará no Paço Municipal, no dia 16, e no Shopping Hortolândia, nos dias 17 e 18

Da Redação • HORTOLÂNDIA
tribunaliberal@tribunaliberal.com.br

Se você é empreendedor em Hortolândia, quer saber como melhorar seu negócio? Tem dúvidas sobre quais impostos deve recolher? Estas e outras perguntas poderão ser feitas no projeto Sebrae Móvel. O caminhão do programa volta ao município. O veículo ficará no Paço Municipal, na próxima segunda-feira (16), e no Shopping Hortolândia, nas próximas terça e quarta-feira (17 e 18). O atendimento será das 10h às 16h nos dois locais. A ação é promovida pelo Sebrae (Serviço Brasileiro de Apoio às Micro e Pequenas Empresas) em parceria com a Prefeitura. O projeto já esteve na cidade em agosto deste ano.

Desta vez, o veículo que vem à cidade tem uma estrutura externa superior, equipada com um telão. De acordo com a entidade, o veículo é um escritório móvel equipado com computadores, acesso à internet e ar-condicionado. Internamente, o caminhão tem espaços para atendimento. O veículo dispõe ainda de elevador de acessibilidade para pessoas cadeirantes e/ou com mobilidade reduzida.

Ao trazer o veículo novamente para o município, o objetivo da Secretaria de Desenvolvimento Econômico, Trabalho, Turismo e Inovação, é levar o atendimento e os serviços oferecidos pelo Sebrae para empreendedores da cidade.

Dentre os serviços que poderão ser realizados no veículo estão abertura de empresa e regularização de MEI (Microempreendedor Individual). De acordo com a secretaria, o serviço de abertura de empresa fica pronto na hora. Além disso, a equipe do Sebrae Móvel também irá oferecer consultoria sobre temas variados de interesse de empreendedores. No dia 16/11, primeiro dia de atendimento, será oferecido um café da manhã para os empreendedores que comparecerem.

Parque Olivio Franceschini residencial

ASSOCIAÇÃO DOS PROPRIETÁRIOS DO PARQUE OLÍVIO FRANCESCHINI

CNPJ nº 20.619.382/0001-43

Av. Jardim Botânico, s/nº · Conj. Portaria 1 e 2 · Parque Olívio Franceschini · Hortolândia/SP · CEP 13.189-226

EDITAL DE CONVOCAÇÃO DOCUMENTO OFICIAL · 10 · 11 · 2026

Assembleia Geral Extraordinária

A Diretora Presidente da Associação, Sra. **TALITA GABRIELA GRESSONI GRANGÊ**, no uso de suas atribuições e nos termos do art. 11 do Estatuto Social, **CONVOCA** os senhores associados para participarem da **Assembleia Geral Extraordinária**, a realizar-se de forma **virtual**, por meio eletrônico, nos termos do art. 48-A do Código Civil, no dia **01 de dezembro de 2026 (terça-feira)**, em **1ª convocação às 19h00**, com a presença mínima de metade mais um dos associados, e em **2ª convocação às 19h30**, com qualquer número de associados, para deliberar sobre a seguinte Ordem do Dia.

ORDEM DO DIA

1. ***Apresentação do projeto e da proposta de execução da obra de ampliação da Administração (construção de nova sala para a Administração, com espaço destinado ao armazenamento de arquivos, e construção de banheiros externos) e deliberação sobre a utilização de recursos do Fundo de Reserva para sua execução;***
2. ***Apresentação da proposta de alteração da paleta de cores das áreas comuns da Associação, para deliberação e aprovação;***
3. ***Assuntos gerais.***

TRANSMISSÃO E VOTAÇÃO

A Assembleia será transmitida via **ZOOM**, assegurados aos associados os direitos de participação e de manifestação. O link será enviado com até 1 (uma) hora de antecedência, pelos canais oficiais da Associação.

A votação será aberta após a instalação da Assembleia e **permanecerá disponível até as 23h00 do dia 01 de dezembro de 2026**, por um dos seguintes meios:

- **(i)** Site da administradora — **www.alltoracondominial.com.br** — em *Área do Condômino*, com seu usuário e senha, no menu *Assembleia Virtual*.
- **(ii)** Aplicativo **GRUVI**, em *Assembleia Virtual » Assembleia em Andamento*.

PROCURAÇÃO, DIREITO DE VOTO E DELIBERAÇÕES

É lícito ao associado fazer-se representar por procurador que seja associado, maior de 18 (dezoito) anos e represente apenas 1 (um) associado, mediante **procuração com fins específicos**, por instrumento particular com firma reconhecida ou instrumento público (art. 6º do Estatuto Social). Serão aceitas procurações digitais assinadas pela plataforma GOV.BR, com apresentação do arquivo digital para validação.

Poderão votar os associados regularmente cadastrados até 24 (vinte e quatro) horas antes da Assembleia e **quites com suas obrigações** perante a Associação (art. 14, § 3º, do Estatuto Social). Transferência de propriedade não transcrita no cadastro será inoperante quanto a esses direitos (art. 6º, § 3º).

Os votos são proporcionais ao número de lotes (art. 13 do Estatuto Social). As obras acima do teto do Regulamento Interno são aprovadas em assembleia, sem necessidade específica de quórum (art. 40, § 2º, do Regulamento Interno).

As deliberações **obrigam todos os associados**, inclusive os ausentes (art. 14, § 1º, do Estatuto Social).

Hortolândia/SP, 10 de novembro de 2026.

TALITA GABRIELA GRESSONI GRANGÊ
Diretora Presidente — Associação dos Proprietários do Parque Olívio Franceschini

ADMINISTRAÇÃO · **ALLTORA GESTÃO CONDOMINIAL**

REPRESENTANTE DO PALÁCIO

Secretária de Estado visita Sumaré e região para lançar Bom Prato Móvel

Andrezza Rosalém estará em municípios nesta terça-feira (10) e vai acompanhar toda entrega de três unidades que atenderão Nova Odessa, Monte Mor e Paulínia; prefeitos Henrique do Paraíso e Leitinho participam da programação

Paulo Medina • REGIÃO
tribunaliberal@tribunaliberal.com.br

A secretária de Desenvolvimento Social do Estado de São Paulo, Andrezza Rosalém, cumprirá agenda oficial em Sumaré e Nova Odessa nesta terça-feira (10), para acompanhar a implantação de uma nova etapa do programa Bom Prato na região. A visita será marcada pela entrega de três unidades móveis destinadas a ampliar o atendimento alimentar nos municípios de Nova Odessa, Monte Mor e Paulínia. A programação contará com a presença dos prefeitos Henrique do Paraíso (Republicanos), de Sumaré, e Cláudio José Schooder, o Leitinho (PSD), de Nova Odessa. A expansão também prevê a inclusão de Elias Fausto, que deverá receber o serviço posteriormente.

A primeira atividade da secretária acontecerá às 9h50, na unidade do Bom Prato de Sumaré, localizada na Rua José Maria Miranda, nº 581. No local, Andrezza participará da apresentação dos novos veículos e acompanhará a saída dos caminhões que serão utilizados para levar o atendimento aos municípios.

A solenidade reunirá representantes do Governo Estadual e das administrações municipais, marcando o início de uma iniciativa denominada Bom Prato Regional, desenvolvida pela Secretaria de Desenvolvimento Social (SEDS).

Após a programação em Sumaré, Andrezza Rosalém seguirá para Nova Odessa, onde está prevista a chegada de uma das unidades itinerantes. A atividade acontecerá às 11h, na Rua Goiânia, nº 150, no Jardim São Jorge, com a participação do prefeito Leitinho.

A presença da secretária nas duas cidades integra a agenda estadual de ampliação dos serviços de segurança alimentar, especialmente em localidades atendidas por programas de assistência social.

A implantação das unidades representa uma nova fase da atuação do Governo de São Paulo na região. O Bom Prato Regional foi planejado para ampliar o acesso ao serviço em municípios que ainda não contam com a mesma estrutura de atendimento disponível em cidades maiores.

A iniciativa também busca aproximar duas políticas públicas coordenadas pela Secretaria de Desenvolvimento Social: o Bom Prato, voltado à oferta de alimentação, e o SuperAção SP, programa destinado ao enfrentamento da pobreza.

Nova Odessa, Monte Mor, Paulínia e Elias Fausto estão entre os municípios contemplados pelo SuperAção SP. A integração pretende ampliar o alcance das ações estaduais voltadas às famílias em situação de vulnerabilidade social.

Com as unidades móveis, o atendimento poderá chegar a novas localidades, utilizando veículos adaptados para a distribuição de refeições e permitindo maior alcance territorial do programa.

A medida também fortalece a atuação regional da Secretaria de Desenvolvimento Social, que busca conectar o fornecimento de alimentação às demais iniciativas de apoio à população.

A segunda etapa da visita oficial será realizada no Jardim São Jorge, em Nova Odessa. A secretária acompanhará a chegada do Bom Prato Móvel ao município, ao lado de representantes da administração local.

Já Monte Mor e Paulínia serão contempladas com as outras unidades anunciadas pelo Estado. A programação divulgada não prevê, neste momento, solenidades com a presença da secretária nessas duas cidades.

O município de Elias Fausto também faz parte da expansão, mas a data de início do atendimento ainda não foi informada.


DIVULGAÇÃO
Secretária estadual Andrezza Rosalém estará em Sumaré e Nova Odessa nesta terça

FALTA DE ÁGUA

Obras em estação do DAE poderão afetar alguns bairros de Americana

Paulo Medina • AMERICANA
tribunaliberal@tribunaliberal.com.br

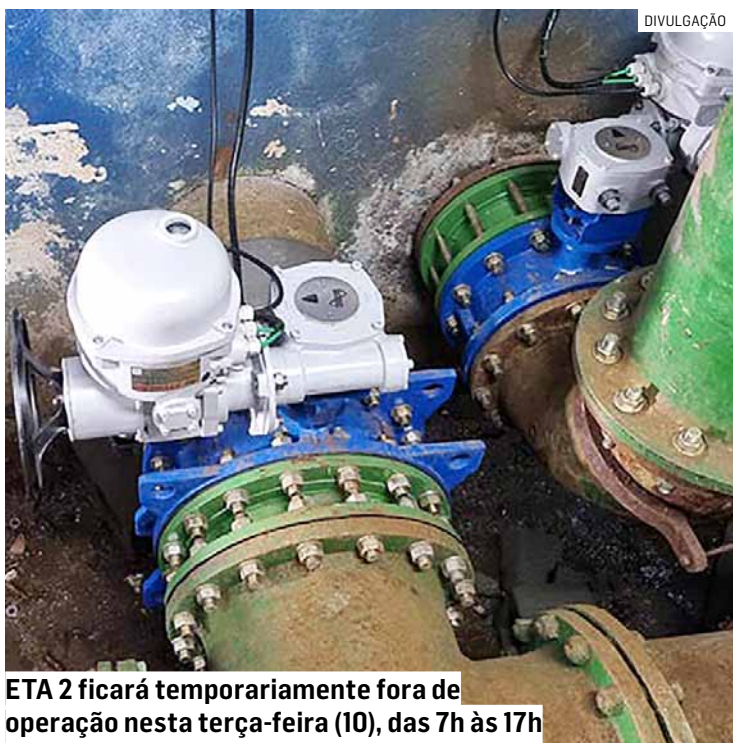
DIVULGAÇÃO
ETA 2 ficará temporariamente fora de operação nesta terça-feira (10), das 7h às 17h

Moradores de diferentes regiões de Americana poderão enfrentar falta de água ou redução na pressão das torneiras nesta terça-feira (10). O Departamento de Água e Esgoto (DAE) programou uma intervenção na Estação de Tratamento de Água (ETA) 2 para substituir equipamentos antigos e melhorar o funcionamento da unidade. Os trabalhos estão previstos para ocorrer das 7h às 17h e exigirão a suspensão temporária das atividades da estação. Durante esse intervalo, o fornecimento para a cidade dependerá exclusivamente da ETA 1, que possui menor capacidade de produção, aumentando a possibilidade de oscilações no abastecimento.

A manutenção atingirá o conjunto de válvulas responsável por controlar a passagem da água dos decantadores para os filtros. Três equipamentos serão retirados e substituídos por modelos mais modernos, que permitirão maior precisão no controle das operações e mais segurança durante o processo de tratamento.

A ETA 2 possui capacidade para tratar 800 litros de água por segundo. Com sua paralisação, a produção ficará concentrada na ETA 1, que consegue processar até 600 litros por segundo. A redução temporária da capacidade poderá afetar o fornecimento em diferentes pontos do município.

Entre as localidades com possibilidade de desabastecimento estão Centro, Vila Dainese, Jardim Ipiranga, Santa Catarina, Cidade Jardim, Parque Novo Mundo, Santa Maria, São Roque, Jardim da Paz, Parque Gramado, São Vito e a região do Pós-Anhanguera.

O DAE orienta os consumidores a economizar água durante a execução do serviço, evitando atividades que possam ser adiadas, como lavagem de calçadas, veículos e outras tarefas que exijam grande consumo.

Segundo o diretor da Unidade de Tratamento de Água, Aparecido Roberval de Lima, a substituição dos equipamentos foi planejada para reduzir o tempo de paralisação e permitir que a estação volte a funcionar com maior segurança.

O responsável explicou que a ETA 1 permanecerá em operação durante toda a manutenção, mas destacou que a capacidade reduzida exige atenção da população quanto ao consumo.

MODERNIZAÇÃO HISTÓRICA

A intervenção faz parte de um projeto de renovação dos sistemas de controle utilizados nas duas estações de tratamento de Americana. A iniciativa prevê substituir equipamentos antigos por dispositivos automatizados, capazes de oferecer maior eficiência e confiabilidade às operações.

Cada um dos dez filtros existentes nas ETAs conta com cinco válvulas. A troca está sendo realizada gradualmente, com a modernização de um filtro por vez, para diminuir os impactos sobre a produção e a distribuição de água.

Na ETA 1, os quatro filtros já apresentam aproximadamente 80% de seus sistemas funcionando de maneira automatizada. A próxima etapa incluirá a substituição das comportas que controlam a entrada de água proveniente dos decantadores.

O projeto também contempla a renovação das mesas de comando, responsáveis pelo acionamento e monitoramento dos equipamentos. Os dispositivos utilizados atualmente acompanham as estações desde suas inaugurações, ocorridas nas décadas de 1950 e 1970.

Antes da instalação das novas válvulas, as equipes do DAE realizaram adaptações na estrutura elétrica para permitir o funcionamento dos equipamentos que serão implantados.

De acordo com o superintendente do departamento, Fábio Renato de Oliveira, as melhorias representam uma mudança importante na infraestrutura de tratamento de água da cidade, já que os sistemas de controle e acionamento não haviam passado por uma modernização completa desde a instalação das unidades.

A expectativa é que a renovação proporcione maior controle sobre as etapas de tratamento, reduza a possibilidade de falhas operacionais e aumente a confiabilidade dos equipamentos utilizados diariamente.

Os serviços integram o programa DAE em Ação pela Água, por meio da Operação ETA Eficiente, que reúne intervenções destinadas à atualização das instalações, à redução de perdas e ao aprimoramento da produção e distribuição de água em Americana.

REDE MUNICIPAL

Vereador Tião Correa quer Programa local de Incentivo à Escrita para os sumareenses

Da Redação • SUMARÉ
tribunaliberal@tribunaliberal.com.br

O Projeto de Lei nº 242/2026 entra em votação na Câmara de Sumaré na sessão ordinária desta terça-feira (10). O documento, de autoria do vereador Tião Correa (PSDB), institui o Programa Municipal de Incentivo à Escrita nas escolas da Rede Municipal de Ensino, voltado a estudantes da Educação Infantil e do Ensino Fundamental. O principal objetivo da proposta é estimular a criatividade, a expressão de ideias e o desenvolvimento das competências de leitura e produção textual, valorizando também a história e a cultura local. A reunião tem início marcado para as 10h.

Para colocar a iniciativa em prática, o programa prevê o desenvolvimento de diversas atividades, tais como oficinas literárias, concursos de redação, produção de livros, jornais e revistas escolares, além de mostras e encontros com profissionais da área de literatura. Os temas abordados podem abranger cidadania, meio ambiente, diversidade cultural e a identidade do município.

O texto destaca que o Poder Público poderá estabelecer parcerias com universidades, bibliotecas, editoras e organizações da sociedade civil. A implementação das ações ficará condicionada à disponibilidade orçamentária e financeira do município, cabendo ao Poder Executivo a sua regulamentação.

O projeto prevê ainda a promoção de um concurso municipal de produção literária e de mostras estudantis para alunos da Rede Municipal de Ensino, podendo o concurso ser organizado por faixas etárias ou etapas de ensino e contemplar diversos gêneros textuais. Além disso, as obras selecionadas poderão ser divulgadas em publicações físicas ou digitais, enquanto as mostras contarão com a participação ampla da comunidade escolar, de profissionais da educação e de representantes culturais.

Na justificativa da proposta, o autor ressalta que "a educação é um dos principais instrumentos de transformação social e de construção da cidadania. Nesse contexto, o domínio da leitura e da escrita possui papel fundamental na formação das crianças e adolescentes, contribuindo para sua capacidade de comunicação, interpretação, criatividade, pensamento crítico e participação na sociedade. Dessa maneira, busca-se fortalecer a educação municipal por meio de uma iniciativa de baixo custo potencial e elevado alcance pedagógico, valorizando os estudantes, professores e toda a comunidade escolar", completa Tião Correa.

TRAGÉDIA

Acidente na marginal da Anhanguera mata mulher de 42 anos em Americana

Motorista perdeu o controle de um Fiat Marea e atingiu um muro de concreto próximo ao Viaduto Prefeito Waldemar Tebaldi; filha da vítima, de 15 anos, ficou ferida e recebeu alta médica; polícia apura detalhes do caso



FOTOS: DIVULGAÇÃO

Eliane Cristina Mestre de Paula, de 42 anos, é mais uma vítima do trânsito na região

Cézar Oliveira • AMERICANA
tribunaliberal@tribunaliberal.com.br

Um acidente de trânsito terminou com a morte de Eliane Cristina Mestre de Paula, de 42 anos, na madrugada deste sábado (7), em Americana. A mulher estava ao volante de um Fiat Marea quando sofreu uma colisão contra um muro de concreto na Rua Adalberto Panzan, nas proximidades da Rodovia Anhanguera. A filha dela, de 15 anos, também estava no automóvel.

Conforme o registro da Polícia Militar, o veículo seguia pela via marginal da rodovia, no sentido Praia dos Namorados. Ao passar pela região do Viaduto Prefeito Waldemar Tebaldi, a motorista perdeu o controle da direção e não conseguiu evitar a batida contra a estrutura de concreto.

O impacto provocou ferimentos na condutora e na adolescente. Familiares das vítimas providenciaram o deslocamento até o Hospital Municipal Dr. Waldemar Tebaldi, onde ambas foram levadas para atendimento de emergência.

A equipe médica tentou prestar assistência à mulher, mas Eliane não sobreviveu aos ferimentos. A filha, por sua vez, sofreu lesões consideradas leves, recebeu os cuidados necessários e foi liberada após avaliação médica.

Moradora da região da Chácara Letônia, Eliane teve a morte confirmada ainda durante o atendimento hospitalar. O acidente mobilizou familiares e causou grande preocupação diante da gravidade da ocorrência. A Polícia Civil deverá investigar o caso para determinar as causas do acidente. As circunstâncias que levaram a motorista a perder o controle do automóvel ainda não foram esclarecidas e deverão ser analisadas durante a apuração.

DETENÇÃO

Homem é preso após ameaçar ex-companheira e invadir residência em bairro de Nova Odessa



ARQUIVO | TRIBUNA LIBERAL

Mulher relatou na Delegacia de Polícia que vinha sendo intimidada após o fim da relação

Cézar Oliveira • NOVA ODESSA
tribunaliberal@tribunaliberal.com.br

Um homem de 22 anos foi preso pela Polícia Militar na madrugada desta segunda-feira (9), suspeito de violência doméstica contra a ex-companheira, de 26 anos, em Nova Odessa. A ocorrência foi registrada na Rua José Roberto Muniz, no Jardim Santa Rita I, após um chamado recebido pelo telefone 190.

Inicialmente, a situação foi comunicada à polícia como um desentendimento entre ex-companheiros. No entanto, durante o atendimento, a mulher relatou aos policiais que vinha enfrentando ameaças constantes por parte do antigo parceiro, que não aceitava o encerramento do relacionamento.

Segundo o relato da vítima, o homem teria comparecido à residência em três ocasiões diferentes. Nas visitas, ele teria arremessado pedras contra o imóvel, causando momentos de tensão e preocupação para a moradora.

Ainda conforme a mulher, na última ocasião o ex-companheiro foi além das ameaças e entrou na casa sem sua autorização. A situação levou ao acionamento da Polícia Militar, que compareceu ao endereço para verificar a denúncia e tomar as providências necessárias.

Após ouvir a vítima e verificar as informações apresentadas, os policiais realizaram a abordagem do suspeito. O homem foi detido e encaminhado ao Plantão Policial de Nova Odessa para o registro da ocorrência e apresentação à autoridade policial.

Após os procedimentos, ele permaneceu preso à disposição da Justiça. O caso foi registrado como violência doméstica e deverá seguir os trâmites legais para apuração das ameaças e da entrada não autorizada na residência.

ESTÁ NO HES

Adolescente atingida por árvore em temporal enfrenta cirurgia de elevado risco em Sumaré

Cézar Oliveira • REGIÃO
tribunaliberal@tribunaliberal.com.br

A adolescente de 14 anos atingida pela queda de uma árvore durante um temporal em Santa Bárbara d'Oeste passou por duas intervenções cirúrgicas de alta complexidade no Hospital Estadual Sumaré (HES). A jovem sofreu traumatismo craniano e ferimentos graves em um dos pés, que também precisou passar por um procedimento de reconstrução. As cirurgias foram realizadas no sábado (7) e, segundo familiares, tiveram resultado positivo.

As informações foram divulgadas por uma prima da adolescente. De acordo com ela, os procedimentos foram concluídos com sucesso e os médicos conseguiram descartar a possibilidade de amputação dos dedos do pé atingido. A jovem permanece sob acompanhamento da equipe médica durante o período de recuperação pós-operatória.

O acidente aconteceu enquanto a adolescente estava em um parque acompanhada de familiares e amigos. O grupo havia se reunido no local para organizar os últimos preparativos de um chá de bebê que seria realizado no espaço. Com a mudança repentina do tempo e a aproximação da chuva, todos decidiram deixar o parque.

No entanto, nas proximidades da área destinada aos brinquedos infantis, o vento ganhou intensidade e começou a derrubar galhos e árvores. Em meio ao vendaval, uma das árvores caiu sobre a adolescente. A prima relatou que a força do vento e a quantidade de terra e galhos lançados pelo ar dificultaram a percepção exata do momento em que a jovem foi atingida.

A situação ficou ainda mais perigosa quando outras árvores começaram a cair em sequência. A prima contou que ela, o marido e os demais amigos tentavam encontrar uma rota segura para deixar o parque, mas novos tombamentos impediam a saída. Segundo seu relato, pelo menos três árvores caíram durante o episódio. Mesmo diante das dificuldades, o grupo conseguiu retirar a adolescente debaixo da árvore e encaminhá-la ao pronto-socorro.

ESTADO GRAVE

A Prefeitura de Santa Bárbara d'Oeste informou que a jovem deu entrada em estado grave no Pronto-Socorro Dr. Edison Mano. Após receber os primeiros atendimentos e ser estabilizada, ela foi transferida em uma unidade móvel de terapia intensiva (UTI) para o Hospital Estadual de Sumaré, devido à gravidade das lesões. Desde então, permanece sob cuidados especializados, com a família acompanhando sua evolução clínica.



ARQUIVO | TRIBUNA LIBERAL

Jovem de 14 anos sofreu traumatismo craniano e graves lesões em um dos pés durante vendaval e está no HES

OPORTUNIDADE

Nova Odessa abre concurso da Guarda Municipal e salários são de R$ 3,3 mil

Prefeitura oferece seis vagas para homens e mulheres com ensino médio completo e CNH categoria B; as inscrições seguem até 7 de dezembro e primeira prova está marcada para janeiro de 2027, segundo a organização do certame

Paulo Medina • NOVA ODESSA
tribunaliberal@tribunaliberal.com.br



DIVULGAÇÃO
Nova Odessa abriu concurso público para seis vagas na Guarda Civil Municipal, com salário-base de R$ 3.336,58

Quem pretende ingressar na carreira de segurança pública terá uma nova oportunidade em Nova Odessa. A Prefeitura abriu inscrições para um concurso público destinado à contratação de seis guardas civis municipais, com salário-base inicial de R$ 3.336,58. A seleção contempla candidatos de ambos os sexos e exige formação de nível médio, além de Carteira Nacional de Habilitação (CNH) na categoria B. O prazo para participar termina em 7 de dezembro, enquanto a primeira avaliação está prevista para 31 de janeiro de 2027. A abertura do concurso foi publicada no Diário Oficial do Município.

O processo será organizado pela Avança SP, responsável pelo recebimento das inscrições por meio de sua plataforma eletrônica. Os interessados deverão acessar o site da instituição, consultar as regras do edital e preencher o cadastro dentro do período estabelecido.

A jornada de trabalho dos futuros servidores poderá ser de 40 horas semanais ou em escala de plantão de 12 horas de serviço por 36 horas de descanso. A definição dependerá das necessidades operacionais da Secretaria Municipal de Segurança Pública.

As seis oportunidades serão destinadas ao reforço da Guarda Civil Municipal, instituição responsável por atividades de proteção municipal e apoio à segurança da população.

De acordo com as informações divulgadas pela administração, o concurso terá diferentes fases de avaliação antes do preenchimento das vagas. A primeira será uma prova escrita, marcada para o último domingo de janeiro do próximo ano.

Os candidatos classificados nessa etapa serão posteriormente chamados para o Teste de Aptidão Física (TAF), que avaliará as condições necessárias ao desempenho das atividades operacionais da função.

Após a conclusão das avaliações e a homologação do resultado, a Prefeitura deverá adotar as providências para a realização do curso de formação e o preenchimento das seis vagas previstas.

A coordenadora do Setor de Recursos Humanos da Prefeitura, Giuliana Santos, destacou que o concurso representa uma oportunidade para candidatos interessados em conquistar estabilidade profissional e atuar diretamente na proteção dos moradores.

Segundo ela, o objetivo é selecionar pessoas preparadas e comprometidas com as responsabilidades da segurança pública municipal.

A abertura do processo seletivo também permitirá ao município organizar as próximas etapas de ingresso dos profissionais, desde as avaliações iniciais até a preparação para o exercício das funções.

Os interessados deverão observar as exigências do edital e acompanhar as publicações oficiais relacionadas às provas, convocações e demais fases do concurso.

O prazo para inscrição permanecerá aberto até 7 de dezembro de 2026, exclusivamente pelo site da Avança SP. A prova escrita está prevista para 31 de janeiro de 2027. Os horários, locais de aplicação e demais orientações deverão ser consultados pelos candidatos nos comunicados oficiais da organizadora.

A Prefeitura informa que o provimento das vagas ocorrerá após a conclusão das etapas do concurso e dos procedimentos necessários à formação dos futuros guardas municipais.

Tribuna Liberal
Tudo que você precisa saber sobre a sua cidade



Estr. Mun. Teodor Condiev, 970 • Edifício Veccon
Prime Center • Salas 1403 e 1404 • 14º andar • Sumaré
Telefones: (19) 3903-5020 e 3367-9220
www.tribunaliberal.com.br
(19) 99674.0479