VEREADOR DE MONTE MOR É ALVO DE CP APÓS FALA SOBRE DEMISSÃO DE PETISTAS

Com aprovação unânime da denúncia, três parlamentares vão examinar se Josuel da Conceição quebrou o decoro ao sugerir demissões por escolha política; vereador terá direito à defesa e poderá perder o mandato em Monte Mor por conta de seu posicionamento e repercussão PÁGINA 06



SEXTA-FEIRA

TUDO QUE VOCÊ PRECISA SABER SOBRE A SUA CIDADE

DIGITAL

Tribuna Liberal

06 de Novembro de 2026
Nº 9.901

35 anos

◆ SUMARÉ (CENTRO | NOVA VENEZA | PICERNO | MARIA ANTONIA | ÁREA CURA | MATÃO) ◆ HORTOLÂNDIA ◆ NOVA ODESSA ◆ MONTE MOR ◆ ELIAS FAUSTO ◆ PAULÍNIA ◆ CAMPINAS ◆ AMERICANA

Suspeito de esfaquear ex tem prisão decretada pela Justiça em Sumaré

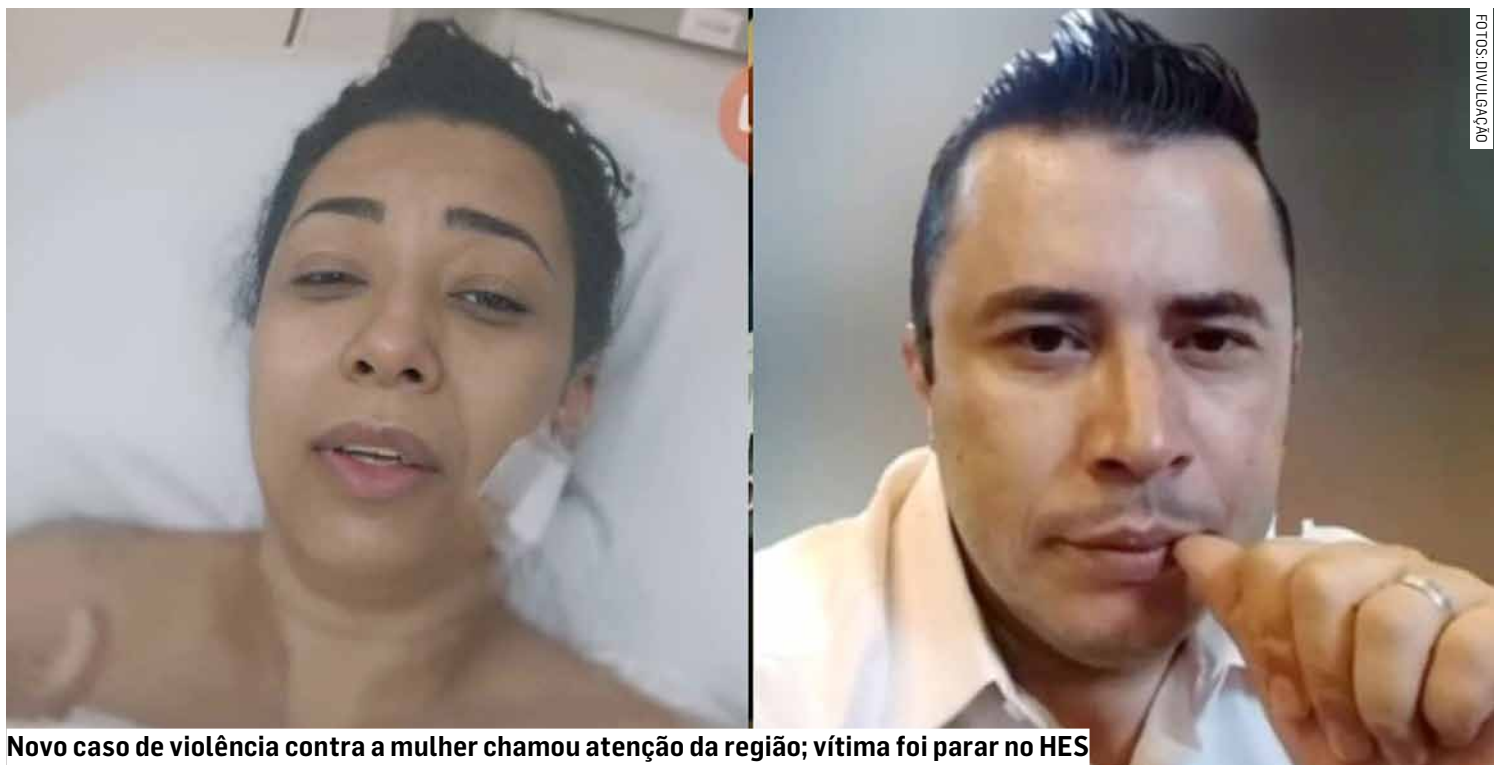

FOTOS: DIVULGAÇÃO

Novo caso de violência contra a mulher chamou atenção da região; vítima foi parar no HES

Mulher de 50 anos chegou a ser hospitalizada ao sofrer golpes de faca na região do pescoço e tórax; suspeito, 47, ficou sob custódia de policiais, enquanto investigadores apuram ameaças anteriores e uma possível premeditação do crime

A Justiça decretou a prisão preventiva de um homem de 47 anos, acusado de esfaquear a ex-companheira, de 50 anos, e tentar tirar a própria vida na segunda-feira (2), em Sumaré. Segundo as informações do caso, o ataque teria sido motivado pela não aceitação do término do relacionamento. O pedido de prisão foi apresentado ainda no dia da ocorrência, após o registro policial. Os dois filhos que estavam no contexto familiar não sofreram ferimentos. PÁGINA 07

INAUGURAÇÃO



DIVULGAÇÃO

Leitinho entrega creche do Jd. dos Lagos para até 100 crianças

A Prefeitura de Nova Odessa inaugurou nesta quinta-feira (05) a EMEB Antonio José Rezende Silva, no Jardim dos Lagos. A nova creche iniciará suas atividades logo após a entrega, com crianças chamadas da lista de espera e moradoras do Jardim dos Lagos e do Jardim Santa Rita. A unidade tem capacidade para até 100 crianças de 0 a 4 anos em período integral. PÁGINA 04

EM PAULÍNIA



ARQUIVO | TRIBUNA LIBERAL

Replan alcança produção histórica de combustíveis

A cidade de Paulínia voltou a ganhar destaque no setor energético nacional após a Refinaria de Paulínia (Replan) alcançar uma sequência de produção que não era registrada havia 12 anos. Em 2026, a maior unidade de refino da Petrobras no Brasil ultrapassou a marca de 2 bilhões de litros de derivados de petróleo durante sete meses consecutivos. PÁGINA 05

MUDANÇAS PREVISTAS

Nova Odessa participa do Fórum Regional de Liberdade Econômica em Paulínia PÁGINA 09

POR CAMINHÃO

Idosa morre atropelada na faixa de pedestres em Paulínia PÁGINA 08

NOS BAIRROS

Saúde faz ações contra dengue em meio a 114 casos em Sumaré PÁGINA 03

EM ALERTA

Caso de leishmaniose já leva Hortolândia a testar 103 cães



DIVULGAÇÃO

Visitações são realizadas em casas para analisar cães

A identificação de um caso positivo de leishmaniose em um cachorro colocou as autoridades de saúde de Hortolândia em alerta. A Prefeitura fez uma operação preventiva para coletar amostras de sangue de 103 cães que vivem na região do Jardim Santa Clara do Lago II, onde o animal foi identificado. O trabalho começou na terça-feira (3). A medida busca investigar a possível presença da doença em outros animais, já que a leishmaniose pode atingir cães e seres humanos. PÁGINA 08

OPINIÃO

tribunaliberal.com.br
jornaltribunaliberaldesumare

EXPEDIENTE

Diretor Executivo: **Ney Soares**
Edição: **Paulo Medina**
Reportagens: **Paulo Medina**, **Cézar Oliveira** e **Beth Soares**
Design Gráfico e Arte: **Fábio Leite**
Departamento Jurídico: **Paulo Roberto Pires de Lima** (OAB/SP 114.102)

Publicado pela empresa jornalística KLM Jornais e Revistas Ltda - CNPJ 08.767.796/0001-14
Em São Paulo (Sucursal): Fone (11) 4133-0154
sucursal@sucursal.com.br
Veccon Prime Center: Estrada Municipal Teodor Condiev, 970 - Salas 1403 e 1404 - Jardim Res. Veccon - Sumaré/SP
Cep 13.171-105 - Fones (19) 3903-5020 | 3367-9220

(FUNDADO EM 08 DE JUNHO DE 1991)

Clima Região

Sol o dia todo. Muitas nuvens e pancadas de chuva de manhã e à noite.

TEMPERATURA

Mínima 21º • Máxima 30º

Loterias

MEGA-SENA

Concurso 3081
4ª feira, 04 de Novembro de 2026

10 17 42 43 57 59

LOTOFÁCIL

Concurso 3821
4ª feira, 04 de Novembro de 2026

01 05 06 09 10
12 14 17 18 19
20 21 22 23 25

QUINA

Concurso 7159
4ª feira, 04 de Novembro de 2026

20 43 51 62 69

LOTOMANIA

Concurso 2995
4ª feira, 04 de Novembro de 2026

04 12 19 20 23
26 31 33 40 49
51 58 61 66 68
74 75 83 85 92

DUPLA SENA

Concurso 3028
4ª feira, 04 de Novembro de 2026

1º SORTEIO
02 04 30 39 42 49

2º SORTEIO
08 09 10 18 27 50

Telefones úteis

SUMARÉ

BRK Ambiental	0800 771-0001
Bombeiros	193
Delegacia de Polícia	3873-1518
UPA Macarenko	3903-1455
Prefeitura Municipal	3399-5100
Seminário	3399-5700
Câmara Municipal	3883-8810
Fórum	3873-2811
Delegacia da Mulher	3873-3493
Ciretran	3883-7100
Guarda Municipal	3873-2656
Polícia Militar	190 / 3873-1918
Conselho Tutelar	3828-7893
Procon	3399-5031
Hospital Regional	3828-4727
Rodoviária	3873-2026
Cartório de Registro Civil	3828-1739
Iluminação Pública	0800-779 2000

HORTOLÂNDIA

Sabesp	3865-1091
Bombeiros	193 / 3236-3733
Delegacia de Polícia	3865-2517
Prefeitura Municipal	3965-1400
Câmara Municipal	3897-9900
Ciretran	3897-6022
Guarda Municipal	3809-8000
Polícia Militar	190 / 3897-6033
1º Distrito Policial	3887-1701
2º Distrito Policial	3909-9003
Conselho Tutelar	3865-3287
Procon	3809-2289
Defesa Civil	3897-9852
Maternidade	3809-5100
Emergência	192 / 3897-5944
Zoonozes (CCZ)	3897-5974

Curatela: quando a Justiça pode autorizar alguém a tomar decisões por outra pessoa?

Luigi Bertoldo pe advogado da Stella Advocacia

Quem pode administrar o dinheiro, movimentar contas bancárias ou resolver questões patrimoniais de uma pessoa que já não consegue tomar determinadas decisões sozinha? Em situações que envolvem limitações na capacidade de manifestar a própria vontade, a legislação brasileira prevê a possibilidade de curatela, uma medida judicial destinada a proteger os interesses de quem necessita de representação ou assistência para determinados atos da vida civil.

Segundo o advogado Dr. Luigi Bertoldo, da Stella Advocacia, a curatela não pode ser confundida com uma autorização irrestrita para que familiares ou terceiros decidam sobre a vida de outra pessoa. A medida depende de decisão judicial e deve respeitar as condições e necessidades individuais de quem será protegido.

"A curatela é um instrumento de proteção, não de retirada indiscriminada de direitos. Sua finalidade é permitir que uma pessoa receba a assistência ou representação necessária para determinados atos, especialmente aqueles relacionados à administração de bens e questões financeiras. A Justiça precisa avaliar cada situação e estabelecer exatamente quais serão os limites dessa atuação", explica Bertoldo.

Prevista no Código Civil e regulamentada também pelo Estatuto da Pessoa com Deficiência, a curatela pode ser aplicada, por exemplo, quando uma pessoa, por causa transitória ou permanente, não consegue expressar sua vontade. Dependendo das circunstâncias, isso pode ocorrer em casos de doenças que comprometam gravemente essa capacidade ou de condições clínicas que impeçam a manifestação de decisões. A legislação também contempla situações específicas envolvendo dependência de álcool ou outras substâncias e pessoas consideradas pródigas, quando presentes os requisitos legais.

Entretanto, a existência de uma doença, deficiência ou idade avançada não significa, automaticamente, que alguém precise de curatela.

"Uma pessoa idosa pode continuar plenamente capaz de administrar seu patrimônio e tomar suas decisões. Da mesma forma, o diagnóstico de uma doença, isoladamente, não justifica a nomeação de um curador. O que precisa ser demonstrado é a necessidade concreta de proteção, considerando a capacidade da pessoa de manifestar sua vontade e praticar determinados atos", esclarece o advogado.

O pedido é apresentado à Justiça e pode ser feito, entre outros legitimados, pelo cônjuge ou companheiro, por familiares, pelo tutor e, em situações previstas em lei, pelo Ministério Público. O representante da instituição onde a pessoa se encontra acolhida também pode apresentar a solicitação.

Para fundamentar o pedido, é necessário demonstrar as circunstâncias que justificariam a medida. O processo envolve documentação, avaliação judicial e produção de prova pericial, que pode contar com profissionais de diferentes áreas. A pessoa para quem se pede a curatela também tem direito de ser ouvida e de apresentar sua defesa.

Quando a necessidade é reconhecida, o juiz nomeia um curador e determina quais atos poderão ser praticados com sua representação ou assistência. Em situações de urgência devidamente justificadas, também é possível a nomeação de um curador provisório para finalidades específicas.

"O fato de um familiar solicitar a curatela não significa que ele será automaticamente nomeado curador. Cabe ao juiz verificar quem reúne as melhores condições de exercer essa responsabilidade, sempre considerando a proteção dos interesses e o respeito à vontade da pessoa envolvida", afirma Bertoldo.

Um dos principais aspectos da legislação é que a curatela deve ser excepcional e proporcional às necessidades identificadas. A Lei Brasileira de Inclusão estabelece que, no caso da pessoa com deficiência, seus efeitos se restringem aos direitos de natureza patrimonial e negocial, sem alcançar direitos pessoais como casamento, privacidade, saúde, trabalho e voto.

Na prática, isso significa que o curador pode receber atribuições para administrar recursos financeiros, representar a pessoa em negócios jurídicos ou praticar outros atos patrimoniais determinados pela sentença, mas não adquire poder ilimitado sobre sua vida. A administração também está sujeita à fiscalização judicial e às regras de prestação de contas.

Outro ponto importante é que a curatela não precisa ser definitiva. Quando desaparecem as circunstâncias que motivaram sua concessão, a medida pode ser revista ou encerrada judicialmente.

"A curatela deve existir enquanto houver necessidade. Se a pessoa recuperar a capacidade de praticar os atos que motivaram a medida, é possível pedir sua revisão ou encerramento. O objetivo da legislação é oferecer proteção sem comprometer, além do necessário, a autonomia e a dignidade de quem recebe essa assistência", conclui o advogado.

Energia solar atrai R$ 6,5 bi em investimentos de empresas e propriedades rurais em 2026

Jacques Hulshof é CEO da TTS Energia



A geração própria de energia solar em empresas e propriedades rurais movimentou cerca de R$ 6,5 bilhões em investimentos no Brasil entre janeiro e outubro deste ano, com a instalação de 66,1 mil novos sistemas fotovoltaicos, que somam 1,4 gigawatt (GW) de potência, segundo levantamento da TTS Energia, empresa especializada em engenharia e construção de usinas solares e ativos de energia renovável, com base em dados da Agência Nacional de Energia Elétrica (ANEEL).

Na avaliação da companhia, o setor passa por uma mudança no perfil dos projetos, com crescimento da demanda por soluções Zero Grid, que permitem gerar eletricidade para consumo próprio sem injetar excedentes na rede de distribuição. De acordo com os indicadores, os novos empreendimentos instalados nos dez primeiros meses de 2026 pelas empresas e setor rural passaram a beneficiar outras 182,9 mil unidades consumidoras no Brasil, com uma parte deles sem injeção na rede.

Segundo o mapeamento, os segmentos comercial, industrial e rural acumulam aproximadamente 816 mil conexões de geração própria solar na última década no Brasil, com 21,1 GW de potência instalada, 3,3 milhões de unidades consumidoras beneficiadas e cerca de R$ 98 bilhões em investimentos.

Para Jacques Hulshof, CEO da TTS Energia, a busca pela redução dos custos com eletricidade, maior previsibilidade das despesas e autonomia energética continua impulsionando os investimentos de indústrias, estabelecimentos comerciais, redes varejistas, centros de distribuição e produtores rurais. "Entretanto, as restrições de conexão à rede elétrica e as dificuldades para exportar excedentes têm levado esses consumidores a avaliar novas configurações de projetos", aponta.

"As empresas e os produtores rurais continuam interessados em investir na geração própria de energia solar, mas estão cada vez mais atentos à viabilidade técnica e econômica dos projetos. As restrições para injetar energia na rede têm ampliado a procura por soluções Zero Grid, que permitem aproveitar a eletricidade produzida dentro da própria operação, sem depender da exportação dos excedentes para a distribuidora", acrescenta Hulshof.

A mudança no perfil dos investimentos já se reflete na carteira da TTS Energia. A companhia contabiliza 24 projetos de geração solar sem exportação de energia para a rede elétrica, totalizando cerca de 20 megawatts (MW) de potência instalada.

A tecnologia Zero Grid utiliza sistemas de controle capazes de monitorar o consumo de eletricidade e ajustar a geração solar em tempo real, evitando a injeção de excedentes na rede de distribuição. A solução permite viabilizar empreendimentos em locais com restrições de conexão ou limitações para exportação de energia, especialmente em indústrias, estabelecimentos comerciais e propriedades rurais com consumo elevado durante o dia.

"Estamos observando uma procura crescente por projetos que combinem geração solar, controle inteligente e, em determinadas aplicações, armazenamento em baterias. O objetivo é aproveitar melhor a energia produzida, reduzir despesas operacionais e ganhar segurança no abastecimento. O Zero Grid tem se consolidado como uma alternativa importante nesse processo", explica o executivo.

Segundo Hulshof, o avanço dessas soluções está relacionado à necessidade de adequar os investimentos em energia solar às características de consumo e às condições de conexão de cada empreendimento. "Cada vez mais, a engenharia precisa considerar não apenas a capacidade de geração solar, mas também o comportamento da carga, os horários de maior consumo e as limitações da rede. Essa integração é fundamental para garantir o retorno dos investimentos e ampliar a autonomia energética dos consumidores", destaca.

Apesar da continuidade dos investimentos, os dados da ANEEL mostram que o ritmo de expansão da geração própria solar em empresas e propriedades rurais diminuiu em 2026. Entre janeiro e outubro do ano passado, foram registradas 113 mil novas conexões, com 2,6 GW de potência adicionada e aproximadamente R$ 12 bilhões em investimentos.

No mesmo intervalo deste ano, as 66,1 mil novas conexões e os 1,4 GW instalados representam reduções de 41,5% e 46,2%, respectivamente. O volume de investimentos também apresentou retração de 45,8%, passando de R$ 12 bilhões para R$ 6,5 bilhões.

Na avaliação da TTS Energia, a desaceleração reforça a importância de desenvolver novos modelos de projetos, especialmente aqueles voltados ao autoconsumo e à integração com tecnologias de armazenamento, capazes de contornar parte das restrições enfrentadas pelos consumidores empresariais e rurais.

"O mercado de geração própria solar continua oferecendo oportunidades, mas os investimentos estão exigindo soluções mais específicas e maior planejamento. A tendência é que os projetos Zero Grid e os sistemas integrados com baterias ganhem relevância nos próximos anos, acompanhando a necessidade das empresas e propriedades rurais de reduzir custos, administrar melhor o consumo e superar as limitações da infraestrutura elétrica", conclui Hulshof.



Comissão vai investigar vereador de Monte Mor após polêmica com PT

LEIA MAIS NA PÁGINA 06

Saúde reforça ações contra a dengue com 114 casos em regiões de Sumaré

Avaliação de Densidade Larvária aponta índice de Breteau de 3,9 e mobiliza equipes de controle de endemias; resultado mantém o município em estado de alerta para a doença e próximo do limite de risco; cidade não registrou morte no ano



DIVULGAÇÃO

Amostras coletadas identificaram os maiores índices nas regiões da Área Cura e João Paulo/Picerno

Da Redação • SUMARÉ
tribunaliberal@tribunaliberal.com.br

A Secretaria Municipal de Saúde de Sumaré intensificou as ações de combate ao Aedes aegypti, mosquito transmissor da dengue, chikungunya e zika, nas regiões que apresentaram os maiores índices de infestação. A medida ocorre após a divulgação do resultado da Avaliação de Densidade Larvária (ADL), realizada pela Vigilância em Saúde, que apontou Índice de Breteau (IB) de 3,9. O resultado mantém o município em estado de alerta para a dengue e próximo do limite de risco. Em 2026, Sumaré contabiliza 1.448 notificações de dengue, com 114 casos confirmados e nenhum óbito até o momento.

As amostras coletadas ao longo de outubro identificaram os maiores índices nas regiões da Área Cura e João Paulo/Picerno, ambas com IB de 5,0. O resultado reforça a importância das medidas preventivas durante todo o ano, especialmente dentro das residências, para eliminar criadouros do mosquito e evitar novos casos da doença.

Nas regiões que abrangem os bairros Paulistano e Altos de Sumaré, além de Nova Veneza, Dall'Orto e Salerno, o índice registrado foi de 2,5, o que indica menor risco de proliferação do mosquito em comparação com as demais áreas avaliadas.

Durante o levantamento, as equipes do Controle de Arboviroses visitaram 5.247 imóveis. Desse total, 1.227 estavam fechados, o que impediu a inspeção completa dos possíveis criadouros.

Nesta quarta-feira (4), os agentes de controle de endemias iniciaram os trabalhos na região da Área Cura, com visitas domiciliares para identificar e eliminar focos do mosquito, além da busca ativa de casos suspeitos e confirmados.

As inspeções, previstas para todo o mês, incluem orientações aos moradores sobre a manutenção dos quintais e a eliminação de recipientes que acumulam água. As equipes também realizam a aplicação de larvicida, quando indicada, a nebulização conforme critérios técnicos e o monitoramento permanente de pontos estratégicos e imóveis especiais.

A secretária adjunta de Saúde, Denise Barja, destaca que o enfrentamento da dengue depende da participação de toda a população."O combate à dengue depende do trabalho permanente das equipes de saúde, mas principalmente da colaboração da população. A maior parte dos criadouros está dentro das residências. Por isso, cada morador precisa dedicar alguns minutos por semana para verificar quintais, calhas, ralos, vasos de plantas e qualquer recipiente que possa acumular água. A eliminação desses focos é a forma mais eficaz de impedir a reprodução do mosquito e proteger toda a comunidade", afirma.

CEMITÉRIO DA SAUDADE

Entre os dias 1º e 3 de novembro, os agentes de Controle de Endemias realizaram uma ação intensificada de combate ao mosquito Aedes aegypti no Cemitério da Saudade. A iniciativa teve como objetivo reforçar as medidas preventivas durante o feriado de Finados, período de maior circulação de visitantes no local.

Toda a extensão do cemitério passou por vistoria, incluindo os túmulos. Durante a ação, as equipes retiraram vasos e pratos vazios, além de objetos que continham água ou apresentavam condições para acumulá-la, como copos descartáveis, garrafas, frascos e potes.

Os recipientes removidos foram acondicionados em sacos de lixo preto e encaminhados para descarte pelo serviço de coleta de resíduos. Nos objetos que não puderam ser retirados, os agentes aplicaram larvicida biológico para impedir o desenvolvimento das larvas do mosquito e interromper seu ciclo de reprodução.

PRESERVAÇÃO AMBIENTAL

Sumaré recebe exposição itinerante que une arte, tecnologia e sustentabilidade

Da Redação • SUMARÉ
tribunaliberal@tribunaliberal.com.br

Sumaré recebe até 14 de novembro a exposição itinerante Futuros Sustentáveis, uma experiência interativa e imersiva que reúne arte, tecnologia e ciência para estimular a reflexão sobre os impactos das ações humanas no meio ambiente e as escolhas necessárias para construir um futuro mais sustentável.

Realizada pela Conexão Esportiva & Cultural, em parceria com o Ministério da Cultura e apoio da Prefeitura de Sumaré, a exposição está instalada em uma carreta na Praça do Macarenko, no Jardim Macarenko. Aberta ao público em geral, a visitação é gratuita e acontece diariamente, das 9h às 18h.

A experiência propõe uma jornada por diferentes temas ambientais, incluindo o desmatamento e a importância da preservação da Amazônia. O percurso também conta com um quiz interativo sobre mudanças de comportamento e termina com uma marca simbólica, que representa o compromisso coletivo com o cuidado do planeta.

O secretário municipal de Educação, Lucas Gomes, destacou a importância de iniciativas que aproximam o conhecimento da população e incentivam a conscientização ambiental.



DIVULGAÇÃO

Projeto Futuros Sustentáveis oferece experiência interativa e gratuita na Praça Anna Macarenko Azenha

PROTEÇÃO DAS MULHERES

Câmara de Sumaré aprova dez projetos e moções em sessão nesta quarta-feira

Da Redação • SUMARÉ
tribunaliberal@tribunaliberal.com.br



DIVULGAÇÃO

Um dos destaques foi a aprovação da Campanha Municipal de Conscientização sobre o Gesto Silencioso de Socorro

A Câmara Municipal de Sumaré realizou, nesta quarta-feira (4), sua 36ª Sessão Ordinária do ano, marcada pela aprovação de matérias voltadas à proteção das mulheres, homenagens a moradores e reconhecimento de iniciativas locais. Entre as principais deliberações, os vereadores aprovaram o Projeto de Lei nº 295/2026, de autoria do vereador Rudinei Lobo (PSB), que institui a Campanha Municipal de Conscientização sobre o Gesto Silencioso de Socorro, uma ferramenta de comunicação não verbal que permite a mulheres em situação de vulnerabilidade e violência doméstica pedirem ajuda de forma discreta e segura.

Na justificativa da proposta, o parlamentar destaca que, muitas vezes, vítimas de violência doméstica estão sob constante vigilância e controle do agressor, o que as impede de realizar chamadas telefônicas de emergência ou expressar verbalmente pedidos de socorro sem colocar em risco a própria integridade física. "O gesto não verbal de socorro, amplamente conhecido em âmbito internacional como Signal for Help, foi desenvolvido como uma ferramenta simples, porém altamente eficaz, que permite à vítima comunicar que está em perigo apenas movimentando discretamente uma das mãos", justificou o vereador.

Os parlamentares também aprovaram cinco moções de congratulação em reconhecimento a moradores e empreendimentos que se destacam por sua atuação no município. O vereador Welington da Farmácia (MDB) prestou homenagens ao pastor e ativista social Wellington Carlos Vieira Rocha e ao nadador de águas abertas Marcos Pansonato, de 64 anos, em reconhecimento à sua trajetória esportiva. O vereador Pereirinha (Cidadania) homenageou o advogado Robson Primo, enquanto o vereador Valdir de Oliveira (Republicanos) apresentou moção de congratulação ao atleta amador de corrida de rua Victor Isaías Magalhães. Já o vereador Joel Cardoso (PSD) propôs uma homenagem aos 30 anos de história da AVM Imóveis, estendendo os cumprimentos aos fundadores Marcos Roberto Souza dos Santos e Elaine Ravanhani Santos.

Entre as matérias previstas na Ordem do Dia, os vereadores aprovaram o Projeto de Decreto Legislativo nº 8/2026, de autoria do vereador Rudinei Lobo, que concede o Título de Cidadã Sumareense a Nair Vieira da Silva, e o Projeto de Decreto Legislativo nº 9/2026, apresentado pelo vereador Welington da Farmácia, que concede o Título de Cidadão Sumareense a Jair Nunes de Barros. O plenário também aprovou dois projetos de lei encaminhados pelo prefeito Henrique do Paraíso em regime de urgência. Juntas, as propostas autorizam a abertura de R$ 8.842.458,48 em créditos adicionais suplementares no orçamento municipal vigente.

CONQUISTA NA EDUCAÇÃO

Nova Odessa inaugura creche no Jd. dos Lagos e aumenta atendimentos

EMEB Antonio José Rezende Silva inicia operação com Berçário 1 e tem capacidade para até 100 crianças em período integral; escola recebeu o nome do empresário e ex-vereador, falecido em 2019; nova homenagem é motivo de emoção

Da Redação • SUMARÉ
tribunaliberal@tribunaliberal.com.br


DIVULGAÇÃO
Prefeito Leitinho destacou que a entrega representa um avanço para as famílias da região

A Prefeitura de Nova Odessa inaugurou nesta quinta-feira (05) a EMEB Antonio José Rezende Silva, no Jardim dos Lagos. A nova creche iniciará suas atividades logo após a entrega, com crianças chamadas da lista de espera e moradoras do Jardim dos Lagos e do Jardim Santa Rita. A unidade tem capacidade para até 100 crianças de 0 a 4 anos em período integral.

Localizada na Rua Clotilde Bueno de Camargo, sem número, a escola possui 668 m² de área construída. O prédio foi entregue pela iniciativa privada como contrapartida do empreendimento New York. Nesta primeira etapa, o atendimento será destinado ao Berçário 1, que concentra a maior demanda. Para o próximo ano, está prevista também a inclusão de turmas de Berçário 2, Maternal 1 e Maternal 2.

Para o prefeito Cláudio José Schooder, o Leitinho (PSD), a entrega representa um avanço para as famílias da região. "Uma vaga em creche faz diferença na vida da criança e na rotina de toda a família. Estamos entregando um espaço para cuidar, educar e acompanhar o desenvolvimento dos pequenos, dando mais tranquilidade aos pais e responsáveis", afirmou ele durante a cerimônia de inauguração.

HOMENAGEM E MEMÓRIA

A escola recebeu o nome do empresário e ex-vereador Antonio José Rezende Silva, falecido em 2019. Natural de Boa Esperança, em Minas Gerais, ele chegou a Nova Odessa aos 18 anos e exerceu quatro mandatos na Câmara Municipal: de 1989 a 1992, de 1993 a 1996, de 1997 a 2000 e de 2009 a 2012.

A denominação foi estabelecida pela Lei Municipal nº 3.928, de 19 de agosto de 2026, a partir de projeto do vereador Marcelo Maito. A cerimônia reuniu autoridades e familiares do homenageado e contou com entrega de flores à família e descerramento da placa de inauguração.

Irmão de Antonio, o vice-prefeito Alessandro Miranda, o Mineirinho, destacou o significado da homenagem. "Para nossa família, é uma emoção ver o nome do Antonio nesta escola. Ele construiu sua vida em Nova Odessa, trabalhou e participou da história da cidade. Saber que sua memória estará ligada a um lugar de cuidado e educação das crianças nos deixa muito felizes", declarou.

A presidente do Fundo Social de Solidariedade, Rose Miranda, também irmã do homenageado, agradeceu o reconhecimento. "Recebemos esta homenagem com muito carinho. É uma forma de manter viva a memória do nosso irmão e de compartilhar sua história com outras gerações. Agradeço a todos que contribuíram para este momento tão especial para nossa família", afirmou.

O secretário municipal de Educação, Luiz Miguel Garcia, destacou a importância da nova unidade. "A entrega desta creche atende a uma necessidade das famílias e amplia a estrutura da Educação Infantil. É também uma oportunidade de reconhecer a contribuição de alguém que fez parte da história da Câmara e do município", declarou.

Autor da proposta de denominação, o vereador Marcelo Maito ressaltou a trajetória do ex-parlamentar. "Ao propor o nome de Antonio José Rezende Silva para esta escola, buscamos reconhecer sua participação na vida de Nova Odessa. Ele dedicou quatro mandatos ao Legislativo e construiu uma trajetória como empresário no município. Esta homenagem preserva essa história em um espaço voltado ao futuro das crianças", disse.

A solenidade também contou com a presença do vereador Paulo Porto e das vereadoras Márcia Rebeschini e Priscila Peterlevitz.

Entre os familiares, além do vice-prefeito Mineirinho e da presidente do Fundo Social Rose Miranda, estiveram presentes a esposa do homenageado, Rosemeire Constancio Rezende Silva; a filha, Mayara Constancio Rezende Camargo; e os irmãos, Clésio e Gláucio Miranda, este acompanhado da esposa, Rosana Ferraz.

EXPANSÃO DA EDUCAÇÃO INFANTIL

A nova creche integra o planejamento municipal de ampliação da Educação Infantil. Para 2027, a Secretaria de Educação prevê utilizar o antigo prédio da EMEB Professora Haldrey Michelle Bueno, no Jardim São Manoel, para aproximadamente 100 crianças, com a transferência de turmas da pré-escola da Haldrey e de Maternal 2 da EMEB Padre Victor Facchin. A reorganização permitirá criar quatro novos grupos de Berçário 1 e Berçário 2 na Padre Victor.

Outra frente é a nova creche prevista para o Jardim dos Lagos 2, distinta da unidade inaugurada. Com capacidade para até 170 crianças de 0 a 4 anos e investimento de R$ 4,8 milhões, o projeto será viabilizado em parceria com o Governo do Estado, pelo Programa Creche Escola, no âmbito do Plano de Ações Integradas do Estado de São Paulo. O início das obras está previsto para o início de 2027, com prazo estimado de um ano para a conclusão.







Ocorrência de leishmaniose leva Hortolândia a testar 103 cães

LEIA MAIS NA PÁGINA 08

Paulínia registra produção histórica de combustíveis e atinge marca de 12 anos

Refinaria da Petrobras mantém fabricação superior a 2 bilhões de litros por sete meses consecutivos, resultado que não era alcançado desde 2014; tal desempenho acompanha investimentos em série na ampliação da capacidade industrial

Paulo Medina • PAULÍNIA
tribunaliberal@tribunaliberal.com.br

A cidade de Paulínia voltou a ganhar destaque no setor energético nacional após a Refinaria de Paulínia (Replan) alcançar uma sequência de produção que não era registrada havia 12 anos. Em 2026, a maior unidade de refino da Petrobras no Brasil ultrapassou a marca de 2 bilhões de litros de derivados de petróleo durante sete meses consecutivos, resultado que representa o período mais prolongado nesse patamar, dentro de um mesmo ano, desde 2014. O desempenho ocorre em meio ao aumento da fabricação de combustíveis e aos investimentos destinados à modernização da estrutura industrial.

Os números mostram a dimensão das atividades desenvolvidas no município. Somente entre janeiro e agosto, a refinaria produziu aproximadamente 17,4 bilhões de litros de derivados, quantidade 12,1% superior à registrada nos oito primeiros meses de 2025.

O crescimento ganhou força especialmente na fabricação de diesel, um dos combustíveis mais utilizados no Brasil. No mesmo período, a produção chegou a 8,02 bilhões de litros, avanço de 22,1% em relação ao ano passado.



DIVULGAÇÃO

Inaugurada em 1972, refinaria acompanha há mais de cinco décadas o desenvolvimento industrial de Paulínia

Outro resultado importante ocorreu em maio, quando a unidade atingiu aproximadamente 2,35 bilhões de litros de derivados em apenas um mês, estabelecendo a maior produção mensal desde o início da série histórica, em 2000.

O desempenho também reflete o maior aproveitamento da estrutura de processamento. Durante o primeiro semestre, a refinaria utilizou, em média, 94,3% de sua capacidade instalada, percentual superior aos 88,4% registrados no mesmo intervalo de 2025.

A importância da Replan vai além dos limites da Região Metropolitana de Campinas (RMC). A instalação industrial responde por aproximadamente 20% de todo o refino de petróleo realizado no território brasileiro, segundo informações da Petrobras. Com capacidade para processar cerca de 434 mil barris diariamente, a refinaria transforma petróleo em produtos utilizados no transporte de passageiros e mercadorias, na aviação, na agricultura e em diversos segmentos industriais.

A localização de Paulínia, próxima de importantes centros consumidores e corredores logísticos, contribui para o envio dos combustíveis a diferentes estados.

Além do interior paulista, a produção abastece mercados de Minas Gerais, Goiás, Mato Grosso, Mato Grosso do Sul, Rondônia, Acre, Tocantins e Distrito Federal. Entre os derivados fabricados estão gasolina, diesel, querosene de aviação, gás de cozinha, asfaltos e matérias-primas destinadas à indústria petroquímica.

NOVA EXPANSÃO

O crescimento da produção ocorre enquanto a Petrobras executa projetos para ampliar a capacidade de processamento da refinaria e modernizar suas instalações.

Um dos principais investimentos recentes foi a implantação de uma unidade de hidrotratamento de diesel, que começou a funcionar em 2025. A estrutura recebeu aproximadamente R$ 2,1 bilhões e contribuiu para ampliar a oferta brasileira de diesel S-10, combustível utilizado principalmente por veículos equipados com motores mais modernos.

A Petrobras também anunciou investimentos de aproximadamente R$ 6 bilhões na Replan, dentro de um programa mais amplo de expansão de suas atividades no Estado de São Paulo.

Entre as intervenções previstas está o aumento da capacidade diária de processamento de petróleo, dos atuais 434 mil para 459 mil barris, uma expansão de aproximadamente 5%, com conclusão projetada para 2027.

As melhorias integram a estratégia da companhia de elevar a produção nacional de derivados, especialmente o diesel, e reduzir a dependência brasileira de combustíveis importados.

SEGURO E ADEQUADO

Hortolândia tem formação do Cremesp sobre correto registro em prontuário de pacientes da rede pública

Da Redação • HORTOLÂNDIA
tribunaliberal@tribunaliberal.com.br

Hortolândia mantém o aperfeiçoamento constante de profissionais da rede municipal de saúde. O trabalho é importante para garantir atendimento seguro e adequado à população. Médicos da Prefeitura receberam formação sobre registro de prontuário. A atividade foi ministrada pelo Cremesp (Conselho Regional de Medicina do Estado de São Paulo), no Paço Municipal, em outubro. Participaram da formação 60 médicos da Atenção Primária e Especializada da rede municipal.

O foco da capacitação foi sobre a importância do preenchimento correto e detalhado do prontuário médico. O documento, de caráter confidencial, reúne o histórico de atendimento de cada paciente, incluindo dados clínicos, exames, diagnósticos e tratamentos. Foram também abordados os aspectos jurídicos e legais relacionados ao documento.



DIVULGAÇÃO

Médicos e equipes de saúde da Prefeitura de Hortolândia receberam capacitação

SAÚDE MENTAL

Outra atividade importante que a Prefeitura realiza regularmente é a Confraterapia. É o encontro ao ar livre, promovido pelo Centro de Reabilitação Física (CRF) Mônica Cristina Blanco, órgão especializado da Secretaria de Saúde, com pacientes atendidos pela própria unidade.

A atividade aconteceu no parque socioambiental Renato Dobelin, na região da Vila São Francisco, também em outubro. Os pacientes tiveram palestra e participaram de atividades lúdicas.

OUTUBRO ROSA

O mês passado também marcou a tradicional campanha Outubro Rosa, cujo foco é orientação e conscientização com a população feminina sobre a importância da prevenção e do diagnóstico do Câncer de Mama. A Prefeitura realizou atividades com equipes de saúde e profissionais do Hospital Municipal Mario Covas, a fim de estimular o autocuidado com quem atua pelo bem-estar da população.

MELHORIAS DE PROCESSOS

As equipes e profissionais do hospital municipal também receberam treinamentos e auditorias internas durante outubro. De acordo com a Secretaria de Saúde, a realização das auditorias é necessária a fim de promover melhorias de processos, bem como fortalecer a segurança e a assistência aos pacientes.

GESTANTES E BEBÊS

Para garantir o bem-estar de gestantes e seus bebês, a Prefeitura ministrou duas formações para as equipes do hospital municipal.

A primeira foi treinamento de sulfatação, que consiste na administração de Sulfato de Magnésio em gestantes. A ação é realizada em situações confirmadas ou de alto risco de pré-eclâmpsia grave e eclâmpsia, que podem afetar a saúde do bebê.

As equipes hospitalares também receberam treinamento de cardiotocografia. É o exame realizado em gestantes para acompanhamento da vitalidade do feto e seus movimentos. Por meio do exame também é feita a averiguação se o feto está com algum sofrimento.

VISITA

O Hospital Municipal de Hortolândia também abriu suas portas para os futuros médicos em formação na cidade.

Um grupo de alunos do 2º ano do curso de Medicina do Unasp visitaram a unidade hospitalar, também em outubro. Os estudantes puderam conferir e praticar os conhecimentos aprendidos em sala de aula.

BOA PROSA Comunicação
Produção de Conteúdo - Assessoria de Imprensa
(19) 97110-5606

PROSSEGUIMENTO

Comissão vai investigar vereador de Monte Mor por fala sobre demissão de eleitores do presidente Lula (PT)

Denúncia contra Josuel da Conceição (PSD) foi aceita por unanimidade pela Câmara e será analisada por comissão formada por três vereadores; investigação por possível quebra de decoro pode resultar até na cassação do mandato

Paulo Medina • MONTE MOR
tribunaliberal@tribunaliberal.com.br


DIVULGAÇÃO

Procedimento que apura Josuel da Conceição deverá ser concluído em até 90 dias

A Câmara Municipal de Monte Mor abriu uma CP (Comissão Processante) para investigar a conduta do vereador Josuel da Conceição (PSD), após a repercussão de declarações nas quais defendeu que empresários demitissem trabalhadores que votaram no presidente Luiz Inácio Lula da Silva (PT). A denúncia foi recebida por unanimidade nesta semana, com a presença de manifestantes contrários às declarações do parlamentar. O procedimento vai apurar uma possível quebra de decoro parlamentar e poderá resultar em penalidades, incluindo a cassação do mandato, caso sejam comprovadas irregularidades e cumpridas as exigências legais.

A comissão foi definida por sorteio e será presidida pelo vereador Pavão da Academia (PDT). A vereadora Camilla Hellen (Republicanos) ficará responsável pela relatoria, enquanto Milziane Menezes (MDB) será a terceira integrante do grupo. A distribuição das funções ocorreu após uma reunião entre os parlamentares sorteados.

A investigação terá como base a Denúncia nº 2/2026, apresentada por um cidadão eleitor, que questiona a compatibilidade das manifestações de Josuel com os deveres de respeito, responsabilidade institucional e decoro exigidos no exercício do mandato.

O documento menciona um vídeo divulgado nas redes sociais em que o vereador incentivou empregadores a dispensarem funcionários em razão de suas escolhas políticas. Também foram anexadas capturas de tela de mensagens semelhantes publicadas no grupo denominado "Direita Monte Mor Unidos".

A repercussão levou o parlamentar a retirar a publicação e divulgar uma gravação de retratação, na qual reconheceu o erro e pediu desculpas pelas declarações. A Câmara também havia divulgado nota oficial repudiando o conteúdo das manifestações e esclarecendo que elas não representam o posicionamento institucional do Legislativo.

Com a abertura do procedimento, a Comissão Processante deverá seguir as regras estabelecidas pelo Decreto-Lei Federal nº 201/1967, que disciplina a apuração de infrações político-administrativas.

Conforme as normas, a comissão terá cinco dias para notificar o vereador denunciado. Após receber a notificação, Josuel terá dez dias para apresentar sua defesa por escrito, podendo contestar as acusações e apresentar os elementos que considerar necessários.

Na sequência, os integrantes da comissão deverão avaliar a documentação e decidir se recomendam o arquivamento ou a continuidade da denúncia. Caso seja sugerido o arquivamento, a decisão precisará passar pela apreciação do plenário.

Se o processo avançar, poderão ser realizadas novas diligências, análises de documentos e outras medidas necessárias para esclarecer os fatos.

O procedimento deverá ser concluído em até 90 dias, contados da notificação do denunciado. Ao final, caberá ao plenário da Câmara decidir sobre eventual cassação ou absolvição do parlamentar.

A abertura da Comissão Processante não representa uma condenação antecipada. O vereador terá direito ao contraditório e à ampla defesa durante a apuração.

VEREADORES CRITICAM

A sessão que aprovou o recebimento da denúncia também foi marcada por manifestações de vereadores contrários ao conteúdo divulgado por Josuel.

O presidente do Legislativo, Beto Carvalho (PP), se pronunciou sobre o episódio. Ele destacou que a manifestação foi uma atitude individual do vereador e não expressa os princípios defendidos pela instituição.

Durante sua fala, Beto pediu desculpas pelo ocorrido em nome da Câmara e ressaltou a importância do respeito às diferenças políticas e da convivência democrática.

O vereador Professor Adriel (PDT) criticou as declarações e afirmou que elas provocaram constrangimento ao Legislativo. Segundo ele, a Câmara recebeu aproximadamente 20 manifestações relacionadas ao caso, entre críticas e denúncias.

Adriel também levantou questionamentos sobre possíveis consequências legais decorrentes de manifestações que incentivem a discriminação de trabalhadores por suas posições políticas.

Durante a sessão, o presidente Beto Carvalho informou que a Câmara recebeu outras manifestações sobre o episódio, mas esclareceu que parte dos documentos não atendia aos requisitos formais necessários para ser considerada uma denúncia.

Segundo ele, essas manifestações também serão encaminhadas à Comissão Processante para conhecimento e análise durante os trabalhos.

A votação que autorizou a abertura do procedimento contou com a participação da suplente Dani Lima (PSD), que assumiu a cadeira para votar a denúncia.

O caso passa agora à fase de apuração, na qual os vereadores integrantes da comissão deverão examinar as informações apresentadas, ouvir a defesa do denunciado e reunir os elementos necessários para a elaboração de suas conclusões.

A decisão final sobre a permanência de Josuel da Conceição no cargo dependerá do andamento do processo e de uma nova deliberação do plenário da Câmara Municipal de Monte Mor.

SEGURANÇA NA SAÚDE

UPA São José reforça preparo de 30 brigadistas a situação de emergência

Da Redação • AMERICANA
tribunaliberal@tribunaliberal.com.br


DIVULGAÇÃO

Ação faz parte do plano institucional de segurança, que destaca medidas de prevenção

A UPA (Unidade de Pronto Atendimento) Dr. Carlos Gomes Ramos, localizada no Jardim São José, em Americana, realizou um treinamento de reciclagem de sua Brigada de Incêndio na última semana. A capacitação reuniu 30 brigadistas em dois dias de atividades, com o objetivo de atualizar conhecimentos e fortalecer a preparação para atuar em situações de emergência.

Com atividades teóricas e práticas, o treinamento abordou procedimentos de prevenção e combate a incêndios, uso correto de extintores, identificação de rotas de fuga, comunicação em situações críticas e protocolos de abandono de área. A formação contribui para manter os profissionais aptos a responder a ocorrências como princípios de incêndio e necessidade de evacuação.

As aulas foram ministradas pelo técnico de segurança do trabalho e instrutor de Bombeiro Civil, Victor Hugo Kremer, com foco na atualização dos procedimentos. "A reciclagem é fundamental para que os brigadistas mantenham os conhecimentos atualizados e estejam preparados para agir de forma rápida, segura e coordenada. Em um ambiente de saúde, é essencial que todos conheçam os procedimentos e saibam como contribuir para a proteção de pacientes, acompanhantes e colegas de trabalho", destacou o instrutor.

Para a coordenadora da UPA São José, Janine Teles, a capacitação reforça a importância da prevenção e do preparo contínuo das equipes. "A segurança é uma responsabilidade compartilhada e deve fazer parte da rotina da unidade. Nossa Brigada é composta por profissionais de diferentes setores, e a atualização das equipes fortalece nossa capacidade de resposta, contribuindo para a proteção de profissionais, pacientes e acompanhantes em situações de emergência", afirmou.

A iniciativa integra o plano institucional de segurança, que prevê ações contínuas de prevenção, capacitações periódicas e atualização das equipes, fortalecendo a cultura de segurança e a proteção de pessoas e do patrimônio.

A UPA Dr. Carlos Gomes Ramos é administrada pelo Grupo Chavantes, em gestão compartilhada com a Secretaria Municipal de Saúde da Prefeitura de Americana.

APÓS COLISÃO

Obras de recuperação estrutural avançam no Viaduto Amadeu Elias, em Americana

Da Redação • AMERICANA
tribunaliberal@tribunaliberal.com.br

Os serviços de recuperação estrutural do Viaduto Amadeu Elias avançaram com a conclusão do reparo da viga de sustentação e da etapa de concretagem. Permanecem as interdições no sentido Bairro-Centro e na parte inferior do viaduto, na Avenida Dr. Antônio Lobo, no sentido Centro-Bairro.

As próximas etapas compreendem a desforma da viga lateral, a ruptura dos corpos de prova e a verificação da resistência do concreto. Na sequência, será retirado o escoramento da viga, instalada a corrente nos postes e colocada a viga metálica, etapa necessária para a liberação do viaduto. Após a conclusão dos reparos, também será realizada a pintura da estrutura.

As obras foram iniciadas após a colisão de um caminhão contra a estrutura do viaduto, em 7 de outubro. A previsão é de que os trabalhos sejam concluídos até o final de novembro.

O secretário de Obras e Serviços Urbanos, Adriano Alvarenga Camargo Neves, destacou o andamento dos trabalhos. "O cronograma elaborado pela empresa responsável está seguindo as etapas dos serviços necessários para que a estrutura do viaduto seja recuperada e entregue com toda a segurança para a população", disse.

Previsão do município é que os trabalhos sejam concluídos até o final de novembro

A execução está sendo realizada pela empresa Stack Engenharia e Fundações Ltda., sem custos para o município.

EM SUMARÉ

Justiça decreta prisão preventiva de acusado de tentativa de feminicídio

Ataque teria sido motivado pela não aceitação do término do relacionamento; mulher foi atingida por golpes de faca nas regiões do pescoço e do tórax; acusado tentou tirar a própria vida e permanece internado no Hospital Estadual Sumaré

Cézar Oliveira • SUMARÉ
tribunaliberal@tribunaliberal.com.br

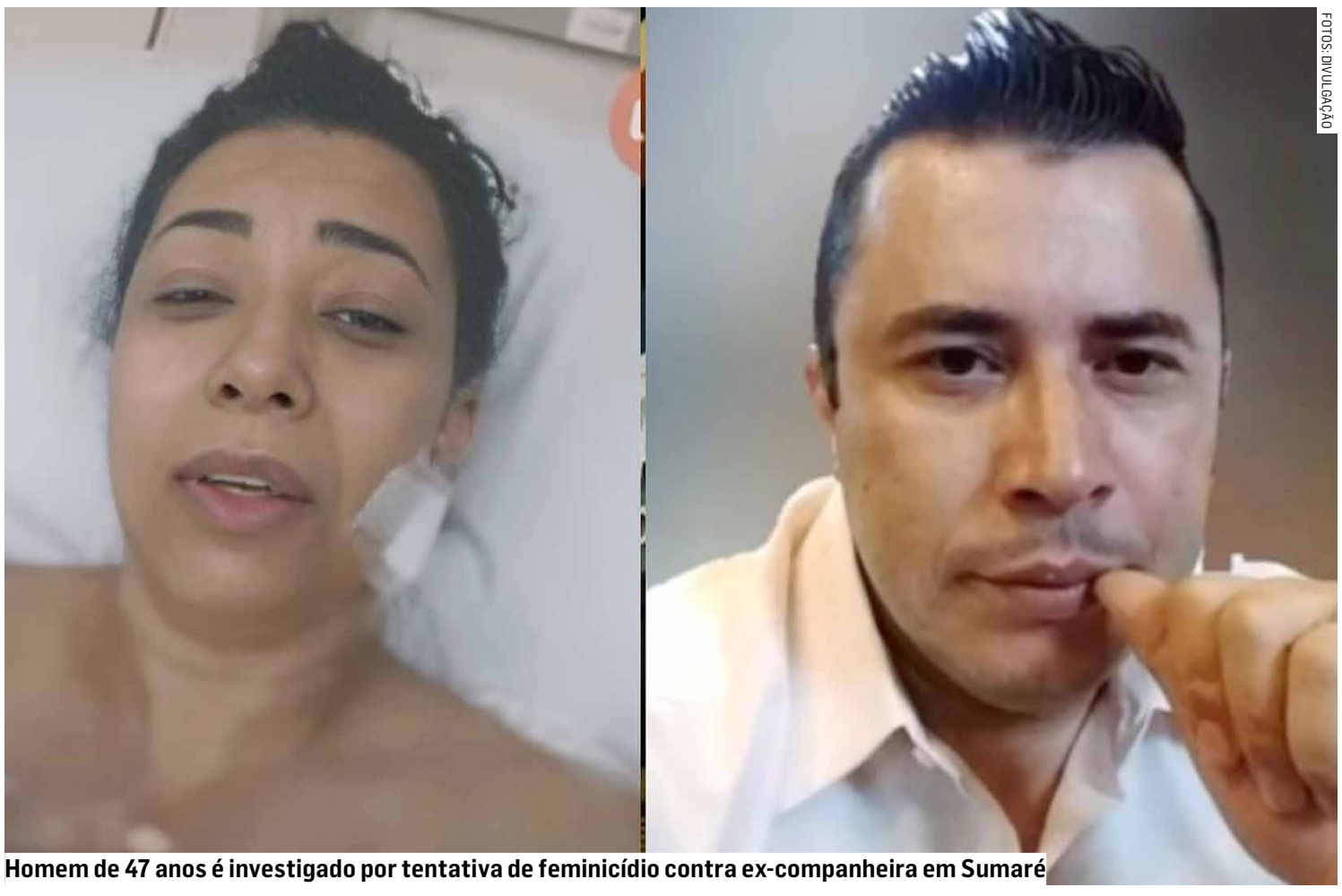
FOTOS: DIVULGAÇÃO
Homem de 47 anos é investigado por tentativa de feminicídio contra ex-companheira em Sumaré

A Justiça decretou a prisão preventiva de um homem de 47 anos, acusado de esfaquear a ex-companheira, de 50 anos, e tentar tirar a própria vida na segunda-feira (2), em Sumaré. Segundo as informações do caso, o ataque teria sido motivado pela não aceitação do término do relacionamento. O pedido de prisão foi apresentado ainda no dia da ocorrência, após o registro policial.

Os dois filhos que estavam no contexto familiar, uma menina de 11 anos e um jovem de 18 anos, enteado do investigado, não sofreram ferimentos e foram encaminhados aos cuidados de familiares. O rapaz relatou que parentes já temiam uma possível reação violenta do acusado devido às ameaças que, segundo ele, eram frequentes.

Em depoimento, o jovem afirmou que o homem ameaçava matar a vítima caso ela se relacionasse com outra pessoa. O jovem também contou que o investigado teria mencionado a possibilidade de utilizar uma arma de fogo para cometer o crime. Segundo relato, o suspeito possuía uma arma anteriormente, mas teria vendido o armamento algum tempo antes do ataque. Para o enteado, a situação poderia ter terminado em uma tragédia ainda maior caso o homem estivesse armado.

A vítima continua internada no Hospital Estadual Sumaré (HES), onde recebe atendimento médico e se recupera das lesões provocadas pelos golpes de faca, que atingiram regiões do pescoço e do tórax. Nesta quarta-feira (4), ainda hospitalizada e com curativos, ela publicou um vídeo nas redes sociais, no qual falou pela primeira vez sobre o episódio e agradeceu por ter sobrevivido à agressão. Em sua manifestação, destacou a fé e a vontade de continuar vivendo para cuidar dos filhos.

A Polícia Civil investiga o caso e deverá aprofundar as apurações sobre as ameaças relatadas pelos familiares, além da possibilidade de o ataque ter sido premeditado. O suspeito também permanece internado no Hospital Estadual Sumaré, sob custódia policial, após tentar tirar a própria vida na sequência da agressão contra a ex-companheira.

A ocorrência foi registrada como tentativa de feminicídio e tentativa de homicídio contra a filha do casal e o enteado. A investigação deverá reunir depoimentos, demais elementos de prova e informações sobre o histórico de ameaças para esclarecer a dinâmica do crime e as circunstâncias que antecederam o ataque.

CENTRO DA CIDADE

Hortolândia inicia revitalização, manutenção e paisagismo na Rua Luiz Camilo de Camargo


DIVULGAÇÃO
Local ficará renovado visualmente para as compras de final de ano no principal ponto comercial do Centro

Da Redação • HORTOLÂNDIA
tribunaliberal@tribunaliberal.com.br

A época das compras para as festas de final de ano já está chegando e quem percorrer a região central de Hortolândia para ir até os comércios vai encontrar a Rua Luiz Camilo de Camargo revitalizada. Equipes da Prefeitura fortalecem as ações de paisagismo nos vasos e plantas implantados ao longo da via, além das reformas e pinturas nos pergolados e lixeiras e manutenção geral nos pontos de ônibus e na calçada no trecho que vai até a esquina com a Rua Argolino de Moraes. A ação faz parte do trabalho com o objetivo de deixar o Centro visualmente ainda mais bonito e agradável. Os serviços permanecem até o final deste mês.

"Quem passa pela Luiz Camilo de Camargo já observa as equipes trabalhando à todo vapor nessa manutenção e reforma geral. Deixar o local em que vivemos bem cuidado é importante e faz parte do desenvolvimento da nossa cidade, principalmente em uma época tão importante para o comércio local como esta. Convidamos todos a aproveitar a nossa região central que, em breve, estará visualmente renovada e repaginada", observa o secretário adjunto de Serviços Urbanos, Marcos Panício, o Mercadão

Todas as regiões de Hortolândia recebem, diariamente, poda do mato e limpeza. Os trabalhos também são fundamentais e fortalecem o crescimento com desenvolvimento. Nesta semana, foram contempladas as avenidas Thereza Ana Cecon Breda (Vila Real), Panaíno (todo o trecho), Antônio da Costa Santos (Novo Ângulo) e Amélia Basso Breda (Vila Real). "Nas avenidas, estes serviços também ajudam com a segurança viária melhorando a visibilidade de quem circula por esses locais", disse Panício.

Durante esta semana, a roçagem também aconteceu em praças no Jardim Malta, Jardim Conceição, Jardim Santa Esmeralda e áreas verdes na Vila Real.

Segue a revitalização da praça da rua Cruz e Souza, antiga 59, no Jardim Amanda, Nova pintura, reforma do piso, da calçada e do playground, instalação de bancos, mesas, limpeza, poda do mato e paisagismo estão acontecendo na área de lazer. Já ao redor da lagoa do bairro, a poda do mato foi concluída.

Neste semestre, além do Jardim Amanda, a praça do Jardim Santo André, localizada anexa ao prédio da Defesa Civil, também passou por reforma. Foi feita a instalação de bebedouro, implantação de novo acesso para a calçada com acessibilidade, reparo geral nos aparelhos de academia de ginástica ao ar livre, implantação de novas lixeiras além de embelezamento com paisagismo e pintura geral. O espaço público de lazer do bairro fica na rua Emily Cristiene Giovanini, ao lado do campo de futebol.

Inscrições para eleição 2026 do Conselho de Promoção da Igualdade Racial são prorrogadas

Interessados em concorrer ao próximo biênio do Conselho Municipal de Promoção da Igualdade Racial (COMPIRH) podem se inscrever até o dia 10 de novembro, após prorrogação do prazo. A votação aberta ao público será nos dias 17, 18 e 19 de novembro, das 9h às 12h, em locais distribuídos por diferentes regiões da cidade, conforme previsto em edital. As pessoas interessadas em concorrer a uma vaga de representante da sociedade civil no Conselho podem realizar a inscrição pelo link https://qr.codes/Y3cmAN ou utilizar o QR Code disponível no material de divulgação do processo eleitoral. A iniciativa busca ampliar a participação da sociedade civil na composição do Conselho, que é um espaço de diálogo, participação democrática e construção de propostas para promover a igualdade racial no município. O COMPIRH tem como finalidade contribuir para a formulação, o acompanhamento e a avaliação de políticas públicas voltadas à promoção da igualdade racial e ao enfrentamento do racismo e da discriminação.



VERIFICAÇÃO

Caso de leishmaniose leva Hortolândia a testar 103 cães no Santa Clara

Após identificar um cachorro com resultado positivo para a doença, Prefeitura faz coleta de sangue em animais do Jardim Santa Clara do Lago II; amostras serão analisadas pelo Instituto Adolfo Lutz, em Campinas, e investigação visa saber se há possíveis novos casos; tutores devem autorizar entrada de agentes

Da Redação • HORTOLÂNDIA
tribunaliberal@tribunaliberal.com.br

A identificação de um caso positivo de leishmaniose em um cachorro colocou as autoridades de saúde de Hortolândia em alerta. A Prefeitura fez uma operação preventiva para coletar amostras de sangue de 103 cães que vivem na região do Jardim Santa Clara do Lago II, onde o animal foi identificado. O trabalho começou na terça-feira (3). A medida busca investigar a possível presença da doença em outros animais e evitar riscos à saúde pública, já que a leishmaniose pode atingir cães e seres humanos.

A ação é coordenada pela Unidade de Vigilância de Zoonoses (UVZ), vinculada à Secretaria Municipal de Saúde. As amostras coletadas nas residências serão encaminhadas ao Instituto Adolfo Lutz, em Campinas, responsável pelas análises laboratoriais.

Segundo o veterinário da UVZ, Evandro Alves Cardoso, o cachorro que apresentou resultado positivo permanece na residência do tutor e já recebe os cuidados necessários. A equipe aguarda o resultado do exame de contraprova para confirmar o diagnóstico.

DIVULGAÇÃO



Recomendação é que os moradores mantenham quintais limpos e evitem acúmulo de matéria orgânica

A Prefeitura também pede a colaboração dos moradores para que autorizem a entrada dos agentes de saúde nas residências e permitam a coleta de sangue dos animais.

"Reforçamos para que os tutores permitam a entrada dos agentes em suas casas", afirmou Cardoso, ao destacar a importância da ação para proteger os animais.

Na semana passada, profissionais da UVZ já haviam percorrido imóveis do Jardim Santa Clara do Lago II para identificar e cadastrar os cães existentes na região. Durante as visitas, os moradores receberam orientações sobre a doença e materiais informativos com medidas de prevenção.

DOENÇA PODE SER FATAL

A leishmaniose é uma doença infecciosa grave causada por parasitas do gênero Leishmania. A transmissão ocorre por meio da picada de um inseto conhecido popularmente como mosquito-palha, que pode transmitir o parasita entre animais e também aos seres humanos.

De acordo com a UVZ, Hortolândia não registra a presença do inseto transmissor no município. Mesmo assim, o resultado positivo em um cachorro motivou a ampliação da investigação para verificar a possível existência de outros animais infectados.

Nos cães, a doença pode provocar emagrecimento progressivo, falta de apetite, fraqueza, feridas na pele, queda de pelos, crescimento anormal das unhas, problemas oculares, vômitos e alterações abdominais. Em situações graves, a infecção pode levar à morte.

Um dos principais desafios para a identificação da leishmaniose é que os animais infectados podem permanecer meses ou até anos sem apresentar sintomas, dificultando a percepção da doença pelos tutores.

Em humanos, os sinais mais frequentes da leishmaniose visceral incluem febre prolongada, perda de peso, anemia, aumento do fígado e do baço e, em casos mais graves, sangramentos. A doença exige diagnóstico e tratamento médico.

A transmissão não ocorre pelo simples contato com um cachorro infectado. É necessária a participação do inseto transmissor, o que reforça a importância da vigilância ambiental e do monitoramento dos animais.

A orientação é que os moradores mantenham quintais limpos, evitem o acúmulo de matéria orgânica e procurem atendimento veterinário caso percebam alterações na saúde dos cães.

A população pode obter informações e orientações diretamente com a Unidade de Vigilância de Zoonoses de Hortolândia pelos telefones (19) 3897-3312 e (19) 3897-5974.

ACIDENTE FATAL

Idosa morre atropelada na faixa de pedestres em Paulínia

Cézar Oliveira • PAULÍNIA
tribunaliberal@tribunaliberal.com.br

Uma idosa de 70 anos morreu após ser atropelada por um caminhão na tarde desta quarta-feira (4), na região central de Paulínia. O acidente aconteceu enquanto a vítima atravessava a rua pela faixa de pedestres. Ela chegou a ser socorrida por uma equipe de emergência e encaminhada ao Hospital Municipal, mas não resistiu à gravidade dos ferimentos.

Conforme as informações iniciais, o caminhão estava parado diante do semáforo quando a idosa iniciou a travessia. No momento em que o motorista arrancou com o veículo, a mulher acabou sendo atingida. Com a violência do impacto, ela foi arrastada por alguns metros, provocando uma situação de extrema gravidade.

Após o atropelamento, o condutor não parou para prestar socorro e continuou dirigindo. Um motoboy que presenciou ou percebeu a situação passou a acompanhar o caminhão e alertou o motorista de que ele havia acabado de atropelar uma pessoa. Mesmo depois de receber o aviso, o condutor prosseguiu pelo trajeto.

A movimentação chamou a atenção das autoridades, e equipes da Guarda Municipal conseguiram localizar e abordar o caminhão mais adiante. O motorista foi detido e encaminhado à delegacia, onde recebeu voz de prisão. A ocorrência foi apresentada para as providências da Polícia Civil.

Enquanto isso, a vítima recebeu atendimento médico, mas morreu no hospital em decorrência dos ferimentos. A morte causou comoção diante das circunstâncias do atropelamento, ocorrido em uma travessia destinada à circulação de pedestres na região central da cidade.

A Polícia Civil ficará responsável pela investigação, que contará com o trabalho da perícia para esclarecer a dinâmica do acidente. Entre os pontos a serem apurados estão as circunstâncias em que o caminhão atingiu a idosa, a percepção do motorista sobre o atropelamento e os motivos pelos quais ele continuou dirigindo mesmo após o alerta feito pelo motoboy.

ARQUIVO | TRIBUNA LIBERAL



Vítima foi atingida enquanto atravessava via no Centro e morreu após ser socorrida

COLISÃO

Motorista perde controle de carro ao tentar desviar de capivara e bate em poste em via de Americana

DIVULGAÇÃO

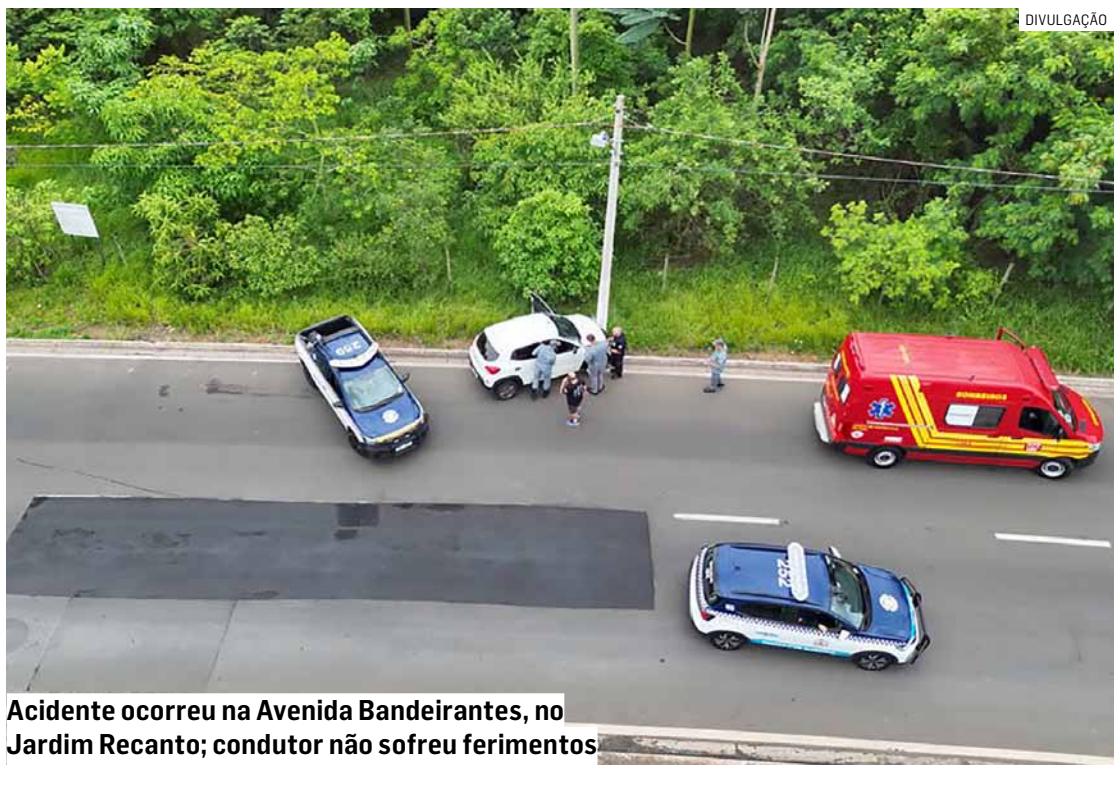

Acidente ocorreu na Avenida Bandeirantes, no Jardim Recanto; condutor não sofreu ferimentos

Cézar Oliveira • AMERICANA
tribunaliberal@tribunaliberal.com.br

Um motorista de 44 anos perdeu o controle de um Renault Kwid e colidiu contra um poste na tarde desta quinta-feira (5), na Avenida Bandeirantes, no Jardim Recanto, em Americana. O acidente mobilizou equipes da Guarda Municipal de Americana (Gama) e do Corpo de Bombeiros. Apesar do impacto, não houve registro de feridos.

A ocorrência foi atendida por agentes do Grupo de Proteção Ambiental (GPA), acionados pelo Centro de Segurança Integrada (CSI). Ao chegarem ao endereço, os guardas encontraram o automóvel com danos após atingir um poste localizado às margens da avenida.

Em conversa com os agentes, o motorista contou que seguia pela via no sentido Avenida Abdo Najar quando foi surpreendido por uma capivara que atravessava a pista. Na tentativa de evitar o atropelamento do animal, ele realizou uma manobra para desviar, mas acabou perdendo o controle da direção e atingindo a estrutura.

O condutor informou que não sofreu ferimentos e que já havia entrado em contato com a seguradora para solicitar assistência. Uma equipe do Corpo de Bombeiros também compareceu ao local para verificar a situação, mas o homem dispensou atendimento médico.

A ação contou ainda com o suporte do drone Urano, equipamento utilizado pela Guarda Municipal para auxiliar no monitoramento e nas operações em campo. Após a chegada do guincho e a remoção do Renault Kwid, os agentes verificaram que o poste atingido não apresentava danos aparentes.

A ocorrência foi encaminhada à Polícia Civil para conhecimento e adoção das providências cabíveis.

GESTORES PÚBLICOS

Nova Odessa vai ao I Fórum Regional de Liberdade Econômica em Paulínia

Secretário de Desenvolvimento Econômico da cidade, professor Antonio Teixeira, e secretário adjunto Osmar Carvalho representaram o município em encontro que destacou empreendedorismo, ambiente de negócios e Reforma Tributária

Da Redação • NOVA ODESSA
tribunaliberal@tribunaliberal.com.br


DIVULGAÇÃO
Mudanças deverão influenciar as estratégias municipais de atração de empresas

A Prefeitura de Nova Odessa, por meio da Secretaria Municipal de Desenvolvimento Econômico, participou nesta semana do I Fórum Regional de Liberdade Econômica, realizado no Auditório Carlos Tontoli, no Paço Municipal de Paulínia. O município foi representado pelo secretário da pasta, professor Antonio Teixeira, e pelo secretário adjunto, Osmar Carvalho.

Promovido pela Secretaria de Desenvolvimento Econômico do Estado de São Paulo (SDE), por meio da Subsecretaria de Empreendedorismo e Produtividade, o encontro reuniu gestores públicos da região de Campinas para discutir o fortalecimento do ambiente de negócios e os impactos da Reforma Tributária sobre a gestão municipal.

Com o tema "7 anos da Lei de Liberdade Econômica, à luz da Reforma Tributária: pensando juntos o ambiente de negócios e o ecossistema empreendedor da região", o fórum abordou medidas de desburocratização, estímulo ao empreendedorismo e os desafios das administrações municipais diante das mudanças no sistema tributário brasileiro.

Entre os assuntos discutidos esteve a Lei de Liberdade Econômica (Lei Federal nº 13.874/2019), que estabelece mecanismos para simplificar a abertura e o funcionamento de empresas, especialmente aquelas que exercem atividades classificadas como de baixo risco. A legislação permite, nas condições previstas em lei, o exercício dessas atividades sem a necessidade de determinados atos públicos de liberação, contribuindo para a redução da burocracia e maior agilidade nos processos.

Outro destaque foi a Reforma Tributária, que prevê a substituição gradual do Imposto Sobre Serviços de Qualquer Natureza (ISS) pelo Imposto sobre Bens e Serviços (IBS). O ISS permanecerá durante o período de transição, com redução gradual de sua participação a partir de 2029, até sua extinção em 2033. O novo modelo também estabelece a tributação predominantemente no destino, ou seja, no local de consumo dos bens e serviços.

As mudanças também deverão influenciar as estratégias municipais de atração de empresas e investimentos. Com a redução do espaço para incentivos fiscais vinculados aos tributos substituídos, fatores como infraestrutura, logística, qualidade dos serviços públicos e agilidade administrativa tendem a ganhar ainda mais importância na competitividade entre os municípios.

A participação no fórum proporcionou aos representantes de Nova Odessa a oportunidade de acompanhar as transformações na legislação, trocar experiências com gestores da região e discutir alternativas para fortalecer o desenvolvimento econômico local.

A Administração ainda reforça a importância do planejamento e da modernização dos serviços públicos para promover um ambiente favorável ao empreendedorismo, à instalação de empresas e à geração de empregos em Nova Odessa.

Paulínia reúne gestores e empresários em fórum municipal

Paulínia sediou o I Fórum Regional de Liberdade Econômica, iniciativa do Governo do Estado de São Paulo, realizada em parceria com a Prefeitura, para discutir os impactos da Reforma Tributária e os desafios enfrentados por municípios e empresas na modernização do ambiente de negócios.

O encontro reuniu gestores públicos, representantes do setor produtivo e entidades empresariais da região de Campinas em debates sobre redução da burocracia, simplificação de procedimentos administrativos e incentivo ao empreendedorismo. A programação também abordou a necessidade de adaptação das administrações municipais às novas regras tributárias e a importância de facilitar a abertura e o funcionamento de empresas.

A escolha de Paulínia para receber o evento colocou o município no centro das discussões regionais sobre desenvolvimento econômico, modernização administrativa e preparação para as mudanças previstas no sistema tributário nacional.

Os debates buscaram aproximar representantes de diferentes cidades, permitindo o compartilhamento de experiências relacionadas à aplicação da Lei de Liberdade Econômica e às dificuldades enfrentadas pelos municípios para reduzir exigências burocráticas.

Um dos principais pontos discutidos foi a necessidade de tornar os procedimentos administrativos mais simples e eficientes, especialmente aqueles relacionados à abertura, regularização e funcionamento de estabelecimentos comerciais, industriais e prestadores de serviços.

A secretária municipal de Desenvolvimento Econômico de Paulínia, Mariana Rodrigues, havia destacado a importância de o município sediar o encontro inaugural, destinado aos municípios integrantes da Região Operacional de Campinas.

Segundo a secretária, a proposta era reunir gestores municipais para discutir desafios comuns e compartilhar experiências relacionadas à implementação da Lei de Liberdade Econômica e à preparação das administrações para a Reforma Tributária.

A programação da manhã foi dedicada aos representantes das administrações municipais, especialmente profissionais das áreas de Fazenda, Desenvolvimento Econômico, Procuradoria, Fiscalização e Tecnologia da Informação.

Entre os assuntos previstos na programação estavam a aplicação da Lei de Liberdade Econômica, a simplificação dos processos de licenciamento e os critérios utilizados para classificar o grau de risco das atividades econômicas.

Esses critérios são importantes porque influenciam as exigências administrativas necessárias para que empresas possam iniciar ou manter suas operações, conforme a natureza da atividade desenvolvida.

Outro tema central foi a Reforma Tributária, que prevê mudanças na tributação sobre o consumo e exigirá adaptações nos procedimentos fiscais e administrativos dos municípios.

EMPREENDEDORISMO

No período da tarde, a programação foi voltada aos empresários, representantes de associações comerciais e entidades ligadas ao setor produtivo.

As discussões tiveram como foco as dificuldades enfrentadas por empreendedores na abertura e regularização de negócios, além das oportunidades de simplificação dos procedimentos exigidos pelo poder público.

O fórum buscou estimular a troca de experiências entre representantes do poder público e da iniciativa privada, considerando que a redução de entraves administrativos depende tanto da modernização dos serviços municipais quanto da compreensão das necessidades dos empreendedores.

A realização do encontro em Paulínia reforçou o debate sobre a importância de preparar municípios e empresas para as transformações econômicas e tributárias previstas para os próximos anos.

A iniciativa também evidenciou o papel da cooperação regional na busca por procedimentos mais simples, maior segurança jurídica e melhores condições para o desenvolvimento das atividades empresariais no interior paulista.

| Paulo Medina

AUXÍLIO EMERGENCIAL

Fundo Social de Solidariedade de Nova Odessa recebe 275 cestas básicas do Estado


DIVULGAÇÃO
Alimentos enviados pelo Fundo Social de São Paulo serão distribuídos para famílias afetadas por enchentes

Da Redação • NOVA ODESSA
tribunaliberal@tribunaliberal.com.br

O Fundo Social de Solidariedade de Nova Odessa recebeu nesta semana um lote de 275 cestas básicas enviadas pelo Fundo Social de São Paulo. Os alimentos têm como destino principal o atendimento emergencial de famílias em situação de vulnerabilidade social no município, especialmente aquelas que sofreram impactos decorrentes das recentes enchentes na região.

O recebimento dos donativos é fruto direto do alinhamento entre as esferas estadual e municipal. A conquista do auxílio emergencial resulta da articulação e da parceria de trabalho entre a primeira-dama e presidente do Fundo Social paulista, Cristiane de Freitas, e a presidente do Fundo Social de Nova Odessa, Rose Miranda. Ambas têm atuado em conjunto para agilizar o suporte humanitário e garantir dignidade às famílias impactadas por desastres climáticos.

Além das frentes de atendimento direto da própria instituição, parte das cestas será repassada à Diretoria de Promoção Social. A medida visa otimizar a logística de entrega, direcionando os mantimentos de forma integrada aos trabalhos já desenvolvidos junto aos moradores que se encontram devidamente cadastrados nos programas sociais do município.

A presidente do Fundo Social de Nova Odessa, Rose Miranda, destacou a importância da forte parceria com o governo paulista. "Essa ajuda chega em um momento crucial para as famílias que mais precisam de amparo, principalmente aquelas que foram afetadas pelas fortes chuvas que atingiram a nossa cidade. Queremos agradecer imensamente o carinho e o olhar sensível da primeira-dama estadual, Cristiane de Freitas, que tem sido uma parceira incansável de Nova Odessa. Essa união de forças entre o Estado e o município nos permite dar uma resposta rápida e garantir a dignidade e a segurança alimentar de quem está atravessando esse momento difícil", declarou.

O município segue com as equipes mobilizadas no cadastramento, acolhimento e suporte contínuo aos moradores afetados. "Com essa união de esforços, a rede de apoio local ganha fôlego para acelerar o processo de acolhimento e reestruturação das famílias atingidas", finalizou Rose.

Tribuna Liberal

Tudo que você precisa saber sobre a sua cidade



www.tribunaliberal.com.br (19) 99674.0479

Estr. Mun. Teodor Condiev, 970 • Edifício Veccon
Prime Center • Salas 1403 e 1404 • 14º andar • Sumaré

Telefones: (19) 3903-5020 e 3367-9220