

MAIOR FISCALIZAÇÃO



Nova Odessa endurece regras  
contra bebidas adulteradas

A Prefeitura de Nova Odessa teve aprovado um novo marco legal voltado ao enfrentamento da comercialização de bebidas adulteradas no município. De autoria do prefeito Claudio Schooder, o Leitinho (PSD), a lei estabelece um conjunto rigoroso de sanções administrativas para estabelecimentos que armazenem, venderem ou distribuírem bebidas falsificadas, deterioradas ou fraudadas com metanol ou outras substâncias nocivas à saúde.

PÁGINA 06

MEDIDAS IMPLANTADAS



HM melhora fluxo e reduz tempo  
de atendimento em Americana

O Hospital Municipal Dr. Waldemar Tebaldi, em Americana, registrou melhora no fluxo de atendimento do Pronto-Socorro Adulto após a adoção de uma série de medidas operacionais e estruturais implementadas ao longo de 2025. As ações resultaram em maior agilidade no atendimento médico e reforçaram a organização dos processos internos. Entre as principais implantações está o Fast Track, criado para acelerar o atendimento de casos de menor complexidade.

PÁGINA 07

Influenza avança e região soma  
33 mortes e 280 casos em 2025

Seis cidades encerram ano passado com pior cenário da gripe em relação a 2024; alta de 22,2% nos óbitos foi registrada no segundo semestre; Sumaré, Americana e Paulínia lideram número de mortes pelo vírus

PÁG. 08

BENS PATRIMONIAIS



Sumaré cria sistema para  
gestão de imóveis públicos

A Prefeitura de Sumaré publicou decreto que institui oficialmente o Sistema de Bens Patrimoniais Imóveis (SBPI), com o objetivo de organizar, controlar, registrar e planejar todos os bens imóveis de titularidade ou sob responsabilidade do município. Passam a integrar o SBPI todas as secretarias, divisões e departamentos que utilizam ou administram imóveis municipais, sob coordenação central da Secretaria Municipal de Planejamento e Desenvolvimento Urbano.

PÁGINA 03

CONQUISTAS



Ana Perugini destina R\$ 6 mi  
para saúde de Hortolândia

A mobilização pelo fim da fila de espera por consultas, exames, cirurgias e tratamentos na rede pública, a conquista histórica da sala de acolhimento da Procuradoria Especial das Mulheres da Alesp e o repasse de quase R\$ 8 milhões para garantir o atendimento em hospitais e unidades de saúde em Hortolândia, Monte Mor e Nova Odessa marcaram o trabalho da deputada estadual Ana Perugini (PT) na região, em 2025. Só Hortolândia recebeu R\$ 6 milhões.

PÁGINA 05

CHARGE



CRIME BÁRBARO

Réu por matar mulher na  
presença dos filhos vai a  
júri em Hortolândia

PÁGINA 04

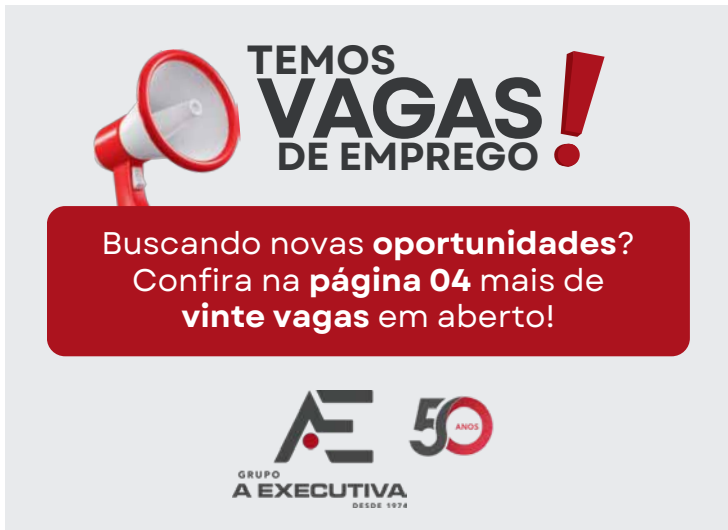







# Sumaré institui sistema patrimonial para controle dos imóveis públicos

Decreto municipal estabelece regras para cadastro e controle dos imóveis da prefeitura, amplia transparência e visa fortalecer planejamento urbano; membros de comissão receberão gratificação de 25% enquanto exercerem função

Paulo Medina • SUMARÉ  
tribunaliberal@tribunaliberal.com.br

A Prefeitura de Sumaré publicou decreto que institui oficialmente o Sistema de Bens Patrimoniais Imóveis (SBPI), com o objetivo de organizar, controlar, registrar e planejar todos os bens imóveis de titularidade ou sob responsabilidade do município. A norma representa um avanço na governança patrimonial e no controle dos ativos públicos.

De acordo com o decreto, passam a integrar o SBPI todas as secretarias, divisões e departamentos que utilizam ou administram imóveis municipais, sob coordenação central da Secretaria Municipal de Planejamento e Desenvolvimento Urbano — ou outro órgão que venha a ser designado pelo prefeito.

O sistema contará com uma base de dados integrada, preferencialmente georreferenciada, reunindo informações como matrícula, localização, área, va-



Sistema prevê base de dados integrada e, preferencialmente, georreferenciada na cidade

lor, destinação, uso e situação jurídica dos imóveis.

Um dos destaques do decreto é a criação da Comissão Técnica de Patrimônio Imobiliário (CTPI), responsável por analisar e emitir pareceres técnicos sobre regularização, alienação, cessão, permuta e outras

formas de desmobilização dos bens imóveis. A comissão será composta por servidores indicados pelas secretarias de Planejamento, Finanças e Obras, com mandato de um ano, permitida recondução.

Os integrantes da CTPI farão jus a uma gratificação

correspondente a 25% sobre seus vencimentos ou remuneração, durante o período de exercício da função, conforme previsto no Estatuto dos Servidores.

Entre as atribuições da comissão estão a verificação da legalidade dos atos, a conformidade docu-

mental e registral, além do acompanhamento de todo o trâmite dos processos no âmbito do SBPI.

O decreto também estabelece procedimentos rigorosos para o registro e a atualização dos imóveis, determinando que qualquer modificação física ou

mudança de uso seja imediatamente comunicada e reavaliada no sistema.

## IMÓVEIS INSERVÍVEIS

Imóveis considerados inservíveis deverão passar por avaliação técnica e legal antes de eventual alienação, sempre mediante procedimento público e autorização legal.

Para reforçar a transparência e o controle, o órgão central deverá consolidar relatórios anuais e disponibilizar, mensalmente e ao final de cada exercício, inventários físico-financeiros dos bens patrimoniais imobiliários, em conformidade com as normas contábeis e de controle interno e externo. O descumprimento das obrigações previstas poderá resultar em sanções administrativas aos gestores e servidores responsáveis.

O decreto entrou em vigor. As unidades municipais terão prazo de 60 dias para iniciar o cadastramento inicial dos imóveis no SBPI e adequar seus fluxos internos às novas regras.

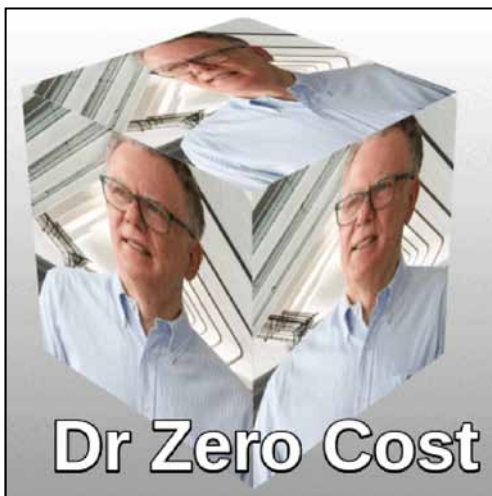

## Reduzindo custos das pequenas e médias empresas

Email: drzerocost@gmail.com  
Blog: www.drzerocost.com.br

- reduzir desperdício público, é essencialmente Customer Development aplicado ao Estado.

A epifania ocorre quando se abandona a crença de que “sabemos o que o usuário precisa” e se passa a testar hipóteses com pessoas reais, em ciclos pequenos, baratos e reversíveis.

No setor público, essa lógica é quase revolucionária.

Em vez de grandes sistemas lançados de uma só vez, governos começam a experimentar pilotos locais, protótipos simples, dashboards testados com equipes de ponta — aprendendo rápido antes de investir pesado.

Não é coincidência que movimentos como o Lean Government tenham surgido a partir dessa lógica.

### O QUE O CIDADÃO REALMENTE QUER? A PERGUNTA QUE RARAMENTE É FEITA!

Se o primeiro framework ensina como aprender, o segundo explica por que as pessoas se comportam como se comportam.

A teoria Jobs to Be Done (JTBD), desenvolvida por Clayton Christensen, parte de uma ideia simples e poderosa:

as pessoas não usam serviços — elas “contratam” soluções para fazer um trabalho em suas vidas.

O cidadão não “preenche um formulário”.

Ele tenta evitar perder um benefício. Não “agenda uma consulta”. Ele quer voltar a trabalhar sem dor. Não “vai à escola”.

Os pais querem garantir que os filhos não fiquem para trás.

Quando políticas públicas ignoram esses “trabalhos a serem feitos”, elas criam

frustração, desperdício e baixa adesão. Quando os compreendem, mudam completamente o desenho do serviço.

### A EPIFANIA NO GOVERNO MUNICIPAL

Aplicados ao contexto municipal, esses conceitos provocam uma pergunta inevitável:

Estamos construindo sistemas para administrar a máquina ou para facilitar a vida do cidadão?

Em áreas como inclusão social, saúde e educação, a resposta a essa pergunta redefine prioridades. Em vez de começar por tecnologia, começa-se por necessidade real, território, comportamento e dignidade.

Testar soluções com equipes de CRAS antes de expandir, validar demandas por território antes de grandes investimentos em dados, entender o “job” do cidadão antes de redesenhar fluxos — tudo isso reduz erro, aumenta impacto e devolve sentido à política pública.

Essa é a epifania: governar não é apenas gerir recursos, é aprender continuamente com quem está na ponta.

### UM CAMINHO SEM VOLTA

Países que avançaram em governo digital e políticas baseadas em evidência compreenderam isso cedo. Não se trata de importar modismos, mas de importar uma atitude: humildade institucional para ouvir, testar e corrigir antes de escalar.

Em um mundo de recursos escassos e expectativas crescentes, talvez o maior luxo que o setor público já não possa mais ter seja construir soluções sem entender o problema.

A epifania, quando chega, é silenciosa — mas muda tudo.

## Da porteira para fora (450) A Epifania que falta ao setor público!

**Por que governos ainda constroem soluções que ninguém pediu — e como mudar isso?**

Durante décadas, o setor público brasileiro se habituou a uma lógica curiosa: primeiro constrói-se a solução, depois tenta-se convencer o cidadão a usá-la. Sistemas complexos, formulários extensos, filas, regras pouco compreendidas — tudo em nome de um planejamento que, muitas vezes, nunca conversou com a realidade.

Mas há um conceito simples — quase desconfortável — que começa a ganhar espaço fora do Brasil e que pode provocar uma epifania no modo como políticas públicas são desenhadas: o governo não existe para executar processos, mas para resolver problemas reais das pessoas.

Essa virada de chave não nasceu no setor público. Ela veio do mundo da inova-

ção, da ciência do comportamento e da observação direta do usuário. Dois frameworks ajudam a entender esse ponto de inflexão.

### QUANDO A EPIFANIA ACONTECE: O APRENDIZADO ANTES DA ESCALA.

No início dos anos 2000, o empreendedor e professor Steve Blank cunhou uma ideia que mudaria o Vale do Silício: antes de escalar qualquer solução, é preciso descobrir se o problema realmente existe.

Seu método, conhecido como “Four Steps to the Epiphany”, parte de uma premissa incômoda: a maioria dos projetos falha não por execução ruim, mas porque resolve problemas imaginários. Os 4 steps:

- aprender antes de escalar,
- testar hipóteses com a ponta,
- evitar soluções imaginárias,



ASSASSINATO BRUTAL

# Justiça manda réu para Tribunal do Júri por matar mulher na presença dos próprios filhos em Hortolândia

2ª Vara Criminal acolheu as provas de materialidade e indícios de autoria do crime ocorrido em contexto de violência doméstica e que terminou com execução a tiros dentro da residência da vítima; prisão preventiva é mantida pelo juiz

Paulo Medina • HORTOLÂNDIA  
tribunaliberal@tribunaliberal.com.br

A Justiça de Hortolândia decidiu levar à juri popular o acusado pelo assassinato de Jacira Martins dos Santos, crime ocorrido dentro da residência da vítima, na presença do marido e dos filhos. A decisão, do juiz Mateus Merino Cuesta Jorge Moraes, da 2ª Vara Criminal, afastou qualquer possibilidade de absolvição sumária e manteve a prisão preventiva do acusado, destacando a gravidade dos fatos e o conjunto probatório.

Na decisão, o magistrado afirma que “não se verifica nenhuma hipótese de absolvição sumária, porque há prova da materialidade do fato típico e a defesa não conseguiu demonstrar de forma cabal qualquer causa de exclusão do crime”.

Segundo o juiz, a materialidade ficou comprovada por boletim de ocorrência, laudos periciais, exame necroscópico e análise das munições utilizadas.



Decisão do juiz da 2ª Vara Criminal afasta absolvição sumária e rejeita tese de legítima defesa apresentada

Os indícios de autoria foram considerados sólidos, especialmente com base nos depoimentos colhidos na fase policial e confirmados em juízo. O marido da vítima relatou que o acusado invadiu a casa arma-

do e afirmou que “só mataria Jacira”, obrigando-o a chamá-la. Conforme o relato, após os primeiros disparos, o agressor teria dito à vítima: “eu não disse que iria te matar?”, antes de efetuar novos tiros.

Os filhos da vítima também prestaram depoimentos detalhados, descrevendo o momento em que a mãe tentou se proteger dentro da casa e foi perseguida pelo acusado. Um deles afirmou que “só

não morreu porque não era a sua hora”, ao relatar que o réu entrou armado no quarto e continuou atirando mesmo após a vítima já estar ferida. Para o juiz, há elementos suficientes para sustentar as

qualificadoras do homicídio. A motivação foi enquadrada como fútil, uma vez que o crime teria sido cometido por inconformismo com o término do relacionamento e o retorno da vítima à casa do ex-marido. Também foi reconhecido o recurso que dificultou a defesa da vítima, já que ela foi surpreendida, desarmada e atacada sem possibilidade de reação.

A decisão explicou que a fase de pronúncia representa um juízo de admissibilidade da acusação. “A dúvida, neste momento processual, milita em favor da sociedade, cabendo ao Tribunal do Júri a análise aprofundada do mérito”, destacou o magistrado.

O pedido de liberdade provisória foi negado. Segundo o juiz, permanecem presentes os requisitos da prisão preventiva, especialmente para garantia da ordem pública, diante da extrema violência do crime. Com isso, o réu seguirá preso até o julgamento pelo Tribunal do Júri de Hortolândia. A data será definida.

PROGRAMA CUIDAR

## Hortolândia entrega quase 5,6 mil kits de maternidade

Da Redação • HORTOLÂNDIA  
tribunaliberal@tribunaliberal.com.br

Quase 220 pessoas participaram da última cerimônia de entrega, em 2025, dos kits do “Cuidar: Programa de Atendimento à Gestante”, em realização pela Prefeitura de Hortolândia. Gestantes, papais, avós, crianças e outros membros da rede de apoio familiar foram ao auditório da Emef (Escola Municipal de Ensino Fundamental) Professora Marleciene P. Presta Bonfim, no Remanso Campineiro, acompanhar a entrega de 160 kits de maternidade de dezembro, dois deles para grávidas de gêmeos. Com mais esta entrega, o Programa atingiu a marca de 5.586 kits de maternidade entregues, de outubro de 2022 até dezembro de 2025. O acompanhamento mensal das entregas é feito pela equipe da Secretaria de Inclusão e Desenvolvimento Social, uma das pastas participantes da iniciativa.

Ao lado da mãe, a controladora de acesso Francieli de Almeida Paixão Oliveira, de 28 anos, era só sorrisos, conferindo os itens do kit maternidade. Com 32 semanas de gestação, ela só havia comprado algumas peças para receber o terceiro filho, a garotinha Melissa. “Me ajuda bastante este kit, pois tinha comprado pouca coisa. Gostei bastante”, afirmou a moradora do Jd. No-



Mães de Hortolândia elogiaram itens recebidos por meio do Programa Cuidar

va América, que faz o pré-natal no CAISM (Centro de Atenção Integral à Saúde da Mulher), antigamente denominado de CESM (Centro Especializado da Saúde da Mulher) “Maria José Santos Ferreira”, no Jd. Green Park. A técnica de enfermagem Camila Buthias, de 30 anos, com a filha Anna Liz no colo, também estava no evento, junto com outros familiares. Com 32 semanas de gravidez, ela espera a chegada do quinto filho, o garotinho Caaleb, o quarto menino da família. “É muito bom o Programa, porque além das mães receberem orientação com os primeiros cuidados, tem uma rede de apoio preventiva e doam este kit de primeiros cuidados para auxiliar”, afirma ela, que faz pré-natal na UBS (Unidade Básica de Saúde) do Pq. Orestes Ôngaro.

Assim como ela, as gestantes presentes ouviram com atenção as recomendações passadas pelas representantes do Projeto “Amigos do Peito”, da Secretaria de Saúde, a pediatra Marta Hirayama e a cirurgiã dentista, Débora Hoffmann. Com paciência e didatismo, elas explicaram a importância do aleitamento materno exclusivo até os seis meses de vida do bebê e da introdução de uma alimentação saudável, após isso. E, mais uma vez, recomendaram às futuras mães que busquem ajuda, sempre que necessário, junto às equipes profissionais disponíveis na rede SUS (Sistema Único de Saúde), seja para auxiliar no processo de amamentação, seja para orientações sobre como armazenar o leite materno, quando da volta ao trabalho.



TEMOS  
**VAGAS!**  
DE EMPREGO



GRUPO  
**A EXECUTIVA**  
DESDE 1974



**OPERADOR(A) DE MÁQUINAS (25 VAGAS)**  
Não exigimos experiência. Contratamos carteira branca. Para trabalhar de segunda a sexta-feira. Residir em Sumaré, Nova Odessa ou Americana.

AJ. DE CARGA E DESCARGA

AJUDANTE DE CORTE E EMB.

AJUDANTE DE COZINHA

AJUDANTE DE EXPEDIÇÃO

AJUDANTE DE MOTORISTA

AJUDANTE DE PRODUÇÃO

AJUDANTE GERAL

ALMOXARIFE

ASSISTENTE ADMINISTRATIVO

AUXILIAR DE ALMOXARIFADO

AUXILIAR DE ESCRITÓRIO

AUXILIAR DE QUALIDADE

AUXILIAR DE SERV. GERAIS

EMBALADOR DE PRODUÇÃO

ESTOQUISTA

GERENTE DE EXPEDIÇÃO

GERENTE DE PRODUÇÃO

MECÂNICO DE MANUTENÇÃO

OPERADOR(A) DE LOJA

OPERADOR(A) DE MÁQUINAS

SEPARADOR DE MERCADORIAS

TÉCNICO DE MECATRÔNICA

Envie currículo para: [vagas@aexecutiva.com.br](mailto:vagas@aexecutiva.com.br)  
ou acesse nosso site [www.aexecutiva.com.br](http://www.aexecutiva.com.br)

NOSSAS  
SOLUÇÕES



- Trabalho Temporário
- Terceirização de Serviços
- Recursos Humanos





**Matriz**  
Rua 1ª de Janeiro, 306 ° Centro - Nova Odessa/SP



**(19) 3476.8620**



# Ana Perugini garante R\$ 6 mi para saúde de Hortolândia e faz história

Deputada estadual viabilizou conquistas à saúde pública e à defesa dos direitos das mulheres; parlamentar liderou mobilização pelo fim da fila Cross e estruturou primeira sala física da Procuradoria Especial das Mulheres na Alesp

Da Redação • HORTOLÂNDIA  
tribunaliberal@tribunaliberal.com.br

A mobilização pelo fim da fila de espera por consultas, exames, cirurgias e tratamentos na rede pública, a conquista histórica da sala de acolhimento da Procuradoria Especial das Mulheres da Assembleia Legislativa de São Paulo (Alesp) e o repasse de quase R\$ 8 milhões para garantir o atendimento em hospitais e unidades de saúde em Hortolândia, Monte Mor e Nova Odessa marcaram o trabalho da deputada estadual Ana Perugini (PT) na região, em 2025.

Depois de criar a Frente Parlamentar do Sistema Cross/SUS em 2023, a parlamentar promoveu dez audiências públicas no estado; sete delas foram realizadas este ano - em Hortolândia, Piracicaba, Conchal, Registro, Cordeirópolis, Araçatuba e Teodoro Sampaio.

Nos encontros, a deputada, que coordena a frente parlamentar e integra a Comissão de Saúde da Alesp, ouviu usuários, médicos, vereadores, prefeitos, profissionais, gestores e conselheiros de saúde; identificou falhas no atendimento em consultas com especialistas, exames, cirurgias e tratamentos oferecidos pelo SUS; e elaborou relatórios com as demandas de cada cidade e sua respectiva região.

“Percorremos o estado, ouvimos quem utiliza e quem faz o SUS acontecer. Agora, faremos uma audiência pública de fechamento, para que possamos formalizar um re-



Com a deputada, Procuradoria das Mulheres ganhou espaço físico depois de 13 anos

latório com todas as demandas que recebemos a ser encaminhado à Secretaria Estadual de Saúde e demais órgãos competentes”, explicou a deputada Ana Perugini.

Além das audiências, a parlamentar apresentou duas propostas com foco na agilização do atendimento: os projetos de lei números 373/2025, que obriga o Governo do Estado a encaminhar mensalmente às promotorias de justiça dos municípios listas de pacientes que aguardam atendimento, e 414/2025, que estabelece a criação de uma lista prioritária para atendimento de pacientes em estado gravíssimo. Ambos tramitam nas comissões da Alesp.

**PROCURADORIA ESTRUTURADA**

No dia 25 de novembro, Dia Internacional para a Eliminação da Violência contra as Mulheres, a deputada Ana Perugini, nomeada em março procuradora especial das mulheres da Assembleia Legislativa de São Paulo, recebeu representantes de órgãos públicos de diversas regiões do estado para a abertura oficial da sala de acolhimento do órgão. É o primeiro espaço físico da Procuradoria desde sua criação, em 2012.

Agora com sala própria e servidoras da Alesp, a Procuradoria tem um espaço para escuta das vítimas integrado a órgãos como Polícia Civil, Defensoria Pública e Ministério Público.

“Em 2026, queremos mais. Vamos fomentar a criação de procuradorias das mulheres nos municípios, aprimorar nosso protocolo de atendimento para garantir mais segurança

**“Em 2026, vamos fomentar a criação de procuradorias das mulheres nos municípios”**

e resposta rápida e adequada às vítimas e transformar a Procuradoria num espaço de formação e debate. Quando presidi a Comissão de Defesa dos Direitos da Mulher na Câmara Federal, criamos o ‘Café com Elas’ e a ‘Tribuna das Mulheres’, que abriram

o parlamento a mulheres do país que se dedicam ao combate à violência e à promoção da igualdade. Queremos desenvolver algo semelhante na Alesp”, explicou a procuradora.

**EMENDAS PARLAMENTARES**

A destinação de recursos a municípios também foi outra ação de destaque de Ana Perugini, que ocupa a vice-presidência da Comissão de Assuntos Metropolitanos e Municipais da Assembleia. A pedido da parlamentar, foram transferidos R\$ 13,3 milhões do Orçamento do Estado para aplicação nas áreas de saúde, cultura e desenvolvimento social em cidades de várias regiões do estado. Os dados estão disponíveis

no Portal da Transparência do Governo de São Paulo.

Hortolândia recebeu R\$ 6,5 milhões em emendas, sendo R\$ 6 milhões para o custeio da saúde, R\$ 253,3 mil, cultura, e R\$ 246,6 mil para entidades assistenciais; Monte Mor, R\$ 1,5 milhão (saúde) e Nova Odessa, R\$ 300 mil.

**PROJETO APROVADO**

O Estado de São Paulo terá uma semana dedicada à conscientização sobre doenças negligenciadas. A nova lei será criada a partir do projeto de lei 1.407/2023, de autoria da deputada Ana Perugini, aprovado no último dia 16 de dezembro pela Alesp.

O texto prevê que a campanha ocorra na semana do dia 30 de janeiro de cada ano, quando é celebrado o Dia Mundial das Doenças Tropicais Negligenciadas.

São chamadas de DTNs (Doenças Tropicais Negligenciadas) um grupo de 21 patologias endêmicas classificadas pela OMS (Organização Mundial de Saúde), como chagas, leishmaniose, hanseníase, teníase, cisticercose, elefantíase, raiva, esquistossomose e dengue, que causam entre 500 mil e um milhão de mortes por ano.

“As estatísticas mostram que os diagnósticos aumentam na medida em que as pessoas têm informação, por meio de campanhas e programas, sobre o que são essas doenças. Daí a importância de desenvolvermos ações federais e estaduais de conscientização que atinjam os municípios”, justificou Ana Perugini.



## Direito Médico e da Saúde

**Dra. Lanna Vaughan Romano**

Advogada especialista em Direito Médico e Direito da Saúde  
Presidente da Comissão de Direito Médico e da Saúde da OAB Sumaré

e-mail: dra.lannaromano@gmail.com  
End.: Rua Dom Barreto, nº1.380, Centro, Sumaré/SP.  
Rede social- instagram: dra.lanna\_vaughan

## O Labirinto dos Planos de Saúde: O Direito que Esbarra na Negação do Acesso

Em um país onde o direito à saúde é garantido pela Constituição, a experiência real de milhares de brasileiros com seus planos de saúde revela um paradoxo angustiante: ter o direito formal não significa ter acesso efetivo. A negociação com as operadoras transformou-se em um verdadeiro campo de batalha, onde pacientes, médicos e seus representantes legais enfrentam uma sistemática cultura de obstrução.

Pacientes adimplentes, com cobertura contratual vigente, frequentemente

se deparam com um muro de resistência. As negativas para procedimentos essenciais, os prazos dilatados para autorizações, a imposição de profissionais não especializados e a exigência de trâmites burocráticos exaustivos não são falhas pontuais, mas sim uma estratégia que, na prática, inviabiliza o tratamento no momento crucial. O custo dessa postergação não é meramente financeiro ou de conveniência; ele se mede em agravamento de condições clínicas, sofrimento prolongado e,

em casos extremos, na perda de chances terapêuticas irreparáveis.

O arcabouço legal que deveria assegurar esse acesso é robusto: a Lei dos Planos de Saúde (9.656/98), o Código de Defesa do Consumidor (CDC) e as normas da Agência Nacional de Saúde Suplementar (ANS) estabelecem com clareza o dever das operadoras de agir com transparência, boa-fé e oferecer cobertura integral. No entanto, o que se observa é um abismo entre a teoria e a prática. A recusa em cumprir as obrigações transfere para o paciente, já fragilizado pela doença, a pesada carga de ter que lutar, insistir e, em última instância, buscar a Justiça.

A complexidade dessa negociação reside justamente em seu caráter assimétrico. Enquanto o paciente lida com a urgência de sua condição, a operadora muitas vezes adota uma tática institucionalizada de procrastinação. Abrem-se protocolos, trocam-se e-mails, estendem-se prazos. Nesse jogo, o tempo, elemento vital para a saúde, é consumido, e o desgaste emocional do beneficiário se torna mais uma barreira a ser superada.

Neste contexto, a assessoria jurídica especializada surge não apenas como um recurso, mas como uma necessidade. A atuação estratégica do advogado com expertise em Direito Médico e da Saúde começa antes do processo judicial. Envolve a construção de argumentos técnicos sólidos para as vias administra-

tivas, o diálogo qualificado com os setores jurídicos das operadoras e, quando esse caminho se esgota, a busca ágil por medidas judiciais de urgência. A judicialização, portanto, não deve ser estigmatizada como um excesso, mas sim compreendida como a resposta legítima a um sistema que falhou em suas instâncias preliminares de garantia.

É fundamental reafirmar que o contrato de plano de saúde transcende a lógica puramente comercial. Ele carrega uma expectativa social e humana de proteção, cuidado e segurança em um momento de profunda vulnerabilidade. Quando uma operadora nega, sem justa causa, um tratamento prescrito, ela rompe mais do que um vínculo contratual; ela quebra um pacto de confiança.

Enquanto persistirem essas práticas restritivas e essa dinâmica de negociação desigual, o Poder Judiciário seguirá sendo o árbitro necessário. O grande desafio que se coloca para o setor é evoluir para um modelo em que o cumprimento espontâneo da lei e a entrega do serviço contratado sejam a regra, e não uma conquista judicial. Porque o direito à saúde não pode - e não deve - depender da resiliência, da insistência ou do poder aquisitivo para litigar de cada cidadão. Ele deve ser respeitado no primeiro contato, no primeiro pedido, como determina a lei e exige a dignidade humana.



MEDIDAS LOCAIS

# Prefeitura de Nova Odessa endurece regras contra bebidas adulteradas e cria selo de segurança no consumo

Lei proposta pelo prefeito Leitinho prevê multas, suspensão e cassação de alvarás, além de exigir comprovação de origem de bebidas comercializadas; medida busca proteger saúde pública e combater as fraudes na área comercial

Paulo Medina • NOVA ODESSA  
tribunaliberal@tribunaliberal.com.br

A Prefeitura de Nova Odessa teve aprovado um novo marco legal voltado ao enfrentamento da comercialização de bebidas adulteradas no município. De autoria do prefeito Claudio Schooder, o Leitinho (PSD), a lei estabelece um conjunto rigoroso de sanções administrativas para estabelecimentos que armazenarem, venderem ou distribuírem bebidas falsificadas, deterioradas ou fraudadas com metanol ou outras substâncias nocivas à saúde.

A proposta foi encaminhada à Câmara Municipal e aprovada com o objetivo de ampliar a proteção à vida e à saúde dos consumidores.

A iniciativa surge em meio a registros recentes de intoxicações e mortes no Estado de São Paulo provocadas pelo consumo de bebidas adulteradas, o que acendeu um alerta para a necessidade de medidas preventivas também em âmbito municipal.



Proposta foi encaminhada à Câmara e aprovada para ampliar proteção à vida e à saúde

A nova norma determina que bares, restaurantes, mercados, distribuidoras, hotéis e demais pontos de venda passem a manter, em local visível ao público, o comprovante de origem das bebidas comercializadas, contendo nota fiscal, identificação do fornecedor, data de aquisição e

lote do produto.

Além da exigência documental, a lei cria um regime de fiscalização contínua, coordenado pela Vigilância em Saúde e pelo Procon, com prioridade para estabelecimentos de grande circulação ou alvos de denúncia. Caso seja constatada irregularidade,

o alvará de funcionamento poderá ser suspenso imediatamente, com possibilidade de cassação definitiva em situações de reincidência ou risco grave à saúde pública.

As penalidades previstas incluem advertência formal, multas que variam de 100 a 10 mil UFESPs — do-

bradas em caso de reincidência —, apreensão e destruição das bebidas irregulares e divulgação do nome do estabelecimento infrator em canais oficiais e plataformas de defesa do consumidor. Os recursos arrecadados com as multas serão destinados ao Fundo Municipal de Saúde.

**SELO MUNICIPAL**  
Outro ponto central da proposta é a criação do Selo Municipal de Conformidade de Bebidas, que poderá ser concedido aos estabelecimentos que cumprirem todas as exigências legais, funcionando como um instrumento de transparência, incentivo ao comércio responsável e garantia adicional ao consumidor.

A lei também prevê campanhas educativas para conscientizar a população sobre os riscos do consumo de bebidas adulteradas e estimular a denúncia de irregularidades, além da possibilidade de parcerias com órgãos estaduais e federais de vigilância sanitária, segurança pública e defesa do consumidor.

Para o Executivo, a medida representa um avanço importante na política de saúde pública do município. A legislação alia prevenção, fiscalização e valorização dos comerciantes que atuam de forma regular, fortalecendo a segurança sanitária.

CAPACIDADE DE ABASTECIMENTO

## Após ações de preservação, Sistema Cantareira se mantém acima de 20%

Da Redação • REGIÃO  
tribunaliberal@tribunaliberal.com.br

O Sistema Cantareira, que abastece cidades da região, vai poder continuar operando na Faixa 4 de Restrição, mantendo o atual nível de captação da Sabesp em até 23 metros cúbicos por segundo (m³/s). A decisão conjunta entre Agência Nacional de Águas e Saneamento Básico (ANA) e a Agência de Águas do Estado de São Paulo (SP Águas) foi informada na virada do ano.

A manutenção foi possível por conta da preservação do volume do sistema, mesmo em momento de chuvas abaixo da média e alta de 60% no consumo de água por conta do calor intenso.

Desde agosto, o Governo de São Paulo mobiliza esforços para preservar os mananciais. Por determinação da Agência Reguladora de Serviços Públicos do Estado de São Paulo (Arsp), o Sistema Integrado



Determinação conjunta da ANA e da SP Águas manteve atual Faixa 4 de Restrição para janeiro

Metropolitano (SIM), que abrange sete mananciais, opera com a gestão da demanda no período noturno de 10 horas de duração, das 19h às 5h, com o objetivo de preservar os reservatórios. Desde que foi implantada, a redução da pressão noturna economizou 57 bi-

lhões de litros de água.

Para estimular a população a colaborar mais, o Governo de São Paulo apresentou, em 24 de outubro, metodologia avançada de gestão hídrica, com curva projetada para setembro de 2026, faixas de atuação e ações previstas para ca-

da faixa, garantindo planejamento, previsibilidade e transparência.

Além disso, o Governo acompanha junto à Sabesp a adoção de medidas fundamentais, como a antecipação de obras estratégicas que ampliam ainda mais a resiliência do siste-

ma, manobras entre sistemas, a distribuição de caixas d'água para a população vulnerável e o suporte a situações de emergência, com reforço nas equipes de manutenção e disponibilização de caminhões-pipa.

Exemplo de obra estratégica foi a entrega antecipada em seis meses pela Sabesp do bombeamento de até 2.500 litros por segundo da bacia do rio Itapanhaú, na Serra do Mar, até o Sistema Alto Tietê. A integração permite mais segurança na gestão hídrica estadual, com aumento de 17% de água no reservatório. São 22 milhões de pessoas beneficiadas por uma ação de resultado imediato diante do atual cenário de escassez hídrica, em um ano que teve as piores médias de chuvas dos últimos dez anos. O investimento total foi de R\$ 300 milhões.

**CANTAREIRA**  
O Sistema Cantareira registra 20,18% de seu volume útil, apresentando um leve decréscimo em relação aos 20,99% de 30 de novembro. Como o volume permaneceu acima do limite de 20%, a operação do sistema em

janeiro de 2026 seguirá na Faixa 4 - Restrição.

Em 29 de agosto, as agências reduziram o volume de captação do sistema de 31 m³/s para 27 m³/s, medida também que visou a preservação do Cantareira.

Apesar da manutenção do volume, o Governo de São Paulo e as agências reguladoras reforçam a importância da economia de água pela população, além da adoção de medidas operacionais de gestão da demanda em vigência.

A gestão do Cantareira é realizada de forma conjunta pela ANA e pela SP Águas, que acompanham diariamente os dados de níveis, vazões e armazenamento para subsidiar decisões operativas.

A permanência na Faixa de Restrição segue critérios definidos pela Resolução Conjunta nº 925/2017, elaborada após a crise hídrica de 2014/2015. A norma estabelece limites de retirada de água de acordo com o volume acumulado no Sistema Cantareira, conferindo previsibilidade às condições operativas e maior segurança hídrica para a Região Metropolitana de São Paulo e para as Bacias PCJ.

Tribuna Liberal

Tudo que você precisa  
saber sobre a sua cidade

Telefones:  
(19) 3903-5020  
e 3367-9220

www.tribunaliberal.com.br



(19) 99674.0479



SAÚDE PÚBLICA

# HM melhora fluxo e reduz tempo de atendimento no PS Adulto em Americana

Após mudanças operacionais e estruturais ao longo de 2025, hospital passou a registrar avanços no atendimento do Pronto-Socorro Adulto; adoção do Fast Track e da metodologia Lean trouxe mais agilidade aos casos de menor complexidade

**Da Redação** • AMERICANA  
tribunaliberal@tribunaliberal.com.br

O Hospital Municipal Dr. Waldemar Tebaldi, em Americana, registrou melhora no fluxo de atendimento do Pronto-Socorro Adulto após a adoção de uma série de medidas operacionais e estruturais implementadas ao longo de 2025. As ações resultaram em maior agilidade no atendimento médico e reforçaram a organização dos processos internos.

Entre as principais implantações está o Fast Track, criado para acelerar o atendimento de casos de menor complexidade e desafogar a demanda do pronto-socorro. A unidade também passou a adotar a metodologia Lean, voltada à revisão de processos e eliminação de etapas que geravam atrasos ou sobrecarga assistencial.

Segundo o diretor do hospital, Ruy Santos, as medidas representam um avanço importante na organização do serviço. “As implantações realizadas refletem uma mudança estrutural na forma de organizar o atendimento. Nosso trabalho tem sido direcionado para garantir processos mais ágeis, ambientes mais acolhedores e respostas mais rápidas às necessidades da população. Cada avanço é resultado da atuação integrada das equipes e do compromisso permanente em oferecer um serviço público de saúde eficiente, humano e de qualidade”, afirma.

A gestão promoveu ainda uma readequação da escala médica, com a inclusão de plantões adicionais nos horários de maior procura, e implantou um sistema informatizado de monitora-

mento do fluxo de pacientes em tempo real, permitindo decisões mais rápidas por parte das equipes assistenciais e administrativas.

“Mais do que ajustes operacionais, estamos consolidando uma nova forma de trabalhar, com processos mais organizados e equipes mais integradas. As melhorias implementadas no Pronto-Socorro Adulto mostram que essa mudança já está impactando positivamente o atendimento, tornando-o mais ágil, seguro e centrado no paciente”, destaca o secretário de Saúde de Americana, Danilo Carvalho Oliveira.

## HUMANIZAÇÃO

No campo da humanização, o hospital ampliou o suporte aos usuários com o projeto “Posso Ajudar”, que atua orientando pacientes

e oferecendo apoio especialmente a idosos, pessoas com deficiência e usuários sem acompanhantes.

“Os avanços que estamos observando são resultados diretos do comprometimento das equipes do Pronto-Socorro. Médicos, enfermeiros, técnicos e colaboradores têm atuado de forma alinhada e constante para transformar o atendimento. As implantações só ganham efetividade porque há engajamento e responsabilidade coletiva. Essa integração é fundamental para garantir um atendimento mais ágil, seguro e humanizado”, ressalta a diretora técnica, Eloísa Duzzi.

O Hospital Municipal é administrado pelo Grupo Chavantes em gestão compartilhada com a Secretaria Municipal de Saúde da Prefeitura de Americana.



Readequação de escalas médicas aliada ao monitoramento em tempo real dos pacientes reduziu gargalos no PS Adulto

## PROGRAMA DO GOOGLE

# Aluno Tutor chega a 388 estudantes formados em Americana

**Da Redação** • AMERICANA  
tribunaliberal@tribunaliberal.com.br

Mais de 380 estudantes dos 8ª anos de cinco escolas da rede municipal de Educação de Americana se formaram Alunos Tutores em Tecnologia Google desde o início do projeto de transformação digital adotado em 2021 pela Secretaria de Educação. A iniciativa é resultado de uma parceria entre a Prefeitura de Americana, por meio da pasta, e a Colaborativa, empresa parceira do Google. Em 2025, 93 estudantes receberam a certificação de Alunos Tutores concedida pelo programa, totalizando 388 desde a primeira edição.



Aluno Tutor capacita estudantes para uso de ferramentas educacionais do Google

O Aluno Tutor capacita os estudantes para a utilização de ferramentas educacionais do Google, com o objetivo de torná-los multiplicadores da transforma-

ção tecnológica no ambiente escolar, auxiliando outros membros da comunidade no uso da tecnologia. Os estudantes têm acesso a um curso a distância, realizado

em uma plataforma gamificada e participam de encontros síncronos de formação.

Para receberem o certificado de alunos tutores, eles ainda comprovam o aten-

dimento a um profissional da rede, demonstrando aptidão para atuar como apoiadores da cultura digital em suas escolas.

O prefeito Chico Sardelli (PL) ressaltou o significado da iniciativa. “Este é um programa histórico para a Educação de Americana. Acreditamos na Educação como um agente de mudança na vida de cada cidadão e nosso esforço tem sido recompensado com a dedicação dos estudantes, que anualmente se formam e adotam a tecnologia em seus cotidianos e na vida escolar”, disse.

O vice-prefeito Odir Demarchi (PSD) lembrou o papel das famílias nesta trajetória de sucesso. “A educa-

ção está em primeiro lugar na administração do prefeito Chico e o apoio das famílias dos estudantes coroa este trabalho. Os familiares são grandes incentivadores para que tenhamos tantos jovens formados Alunos Tutores e só podemos agradecer”, declarou.

O secretário municipal de Educação, Vinicius Ghizini, enfatizou o papel da tecnologia no ensino. “Os recursos digitais são instrumentos fundamentais para o aprendizado e para a vida em sociedade e é muito gratificante proporcionar aos nossos estudantes a vivência e o contato com tecnologia de ponta, como a oferecida pelo Programa Aluno Tutor”, destacou.

## UNACON E UPA

# Certificação ONA marca 2025 nas unidades de saúde de Americana

**Da Redação** • AMERICANA  
tribunaliberal@tribunaliberal.com.br

O ano de 2025 ficou marcado como o momento em que o Hospital Municipal Dr. Waldemar Tebaldi, a Unacon (Unidade de Alta Complexidade em Oncologia) de Americana e a UPA (Unidade de Pronto Atendimento) São José conquistaram a certificação ONA (Organização Nacional de Acreditação) - Nível 1. O reconhecimento nacional atesta o atendimento a critérios de qualidade e segurança assistencial nos serviços de saúde pública do município.

O processo de acreditação envolveu profissionais de diferentes áreas das unidades, incluindo assistência, setores administrativos e de apoio. Durante a preparação, foram revisados protocolos, ajustados fluxos assistenciais e integradas práticas de gestão, com foco na segurança do paciente e na padronização dos serviços.

Com a certificação ONA Nível 1, o Hospital Municipal Dr. Waldemar Tebaldi passou a integrar o grupo restrito de hospitais públicos do Estado de São Paulo com acreditação reconhecida nacionalmente, assim como a UPA São Jo-



Certificação destaca modelo de trabalho baseado em critérios técnicos e gestão organizada

sé no conjunto de Unidades de Pronto Atendimento. A Unacon tornou-se o primeiro centro oncológico público paulista a receber o selo.

“A ONA vai além de um selo. Ela simboliza o cuidado, a responsabilidade e o compromisso diário com cada paciente atendido. Esse reconhecimento reforça que é possível oferecer uma saúde pública segura, qualificada e humanizada, fortalecendo a confiança da população de Americana”, afirmou a presidente do Grupo Chavantes, Letícia Bellotto Turim.

“A ONA representa um compromisso permanente com a melhoria contínua. O reconhecimento confirma que os serviços de saúde do município seguem padrões elevados de qualidade e reforça a confiança da popu-

lação no atendimento prestado em Americana”, destacou o diretor geral das unidades, Ruy Santos.

A certificação ONA consolidou um modelo de trabalho baseado em critérios técnicos, gestão organizada e monitoramento contínuo dos processos assistenciais, com impactos diretos na segurança, na eficiência e na transparência do atendimento à população.

## ONA PELO BRASIL

No cenário nacional, a acreditação ONA ainda alcança uma parcela reduzida das instituições públicas. O Brasil possui cerca de 6.800 hospitais, sendo aproximadamente 4.100 públicos. Deste total, pouco mais de 425 contam com algum nível de acreditação ONA, dos quais 89 são hospitais públicos.



GRYPE NOS MUNICÍPIOS

# Região encerra 2025 com aumento de mortes e casos do vírus Influenza

Sumaré, Hortolândia, Paulínia, Nova Odessa, Monte Mor e Americana registram avanço da gripe e finalizaram ano passado com 33 mortes e 280 casos confirmados; houve crescimento de 22,2% no número de óbitos, gerando alerta

Paulo Medina • REGIÃO  
tribunaliberal@tribunaliberal.com.br

A região encerrou o ano de 2025 com um cenário mais grave da Influenza em comparação aos dados parciais divulgados no mês de agosto. Levantamento consolidado aponta 33 mortes e 280 casos confirmados da doença nas seis cidades da área de cobertura do **Tribuna Liberal**, revelando a intensificação da circulação do vírus ao longo do segundo semestre.

Em agosto, o total de óbitos era de 27, número que avançou para 33 até o fechamento do ano, representando um aumento percentual de 22,2% nas mortes por Influenza. O número de casos seguiu em trajetória de alta até atingir 280 registros, confirmando a escalada da doença em toda a região.

Sumaré, Americana e Paulínia finalizaram o ano com oito mortes cada. Hortolândia contabilizou cinco mortes, após ter

RAIO-X DA GRYPE NA REGIÃO

Total nas 6 cidades da região:

- Mortes por influenza: **33**
- Casos confirmados: **280**

Situação por cidade:

- Sumaré: **8** mortes | **61** casos
- Hortolândia: **5** mortes | **45** casos
- Monte Mor: **4** mortes | **19** casos
- Nova Odessa: **0** morte | **33** casos
- Paulínia: **8** mortes | **49** casos
- Americana: **8** mortes | **73** casos



Especialistas reforçam importância da vacinação e de cuidados durante o verão

passado o primeiro semestre sem registros fatais, e Monte Mor fechou 2025 com quatro óbitos, mostrando crescimento gradual ao longo do ano.

Nova Odessa foi a única cidade da região que não registrou mortes por Influenza, embora tenha confirmado 33 casos da doença.

Em relação aos casos,

Americana lidera o ranking regional com 73 confirmações, seguida por Sumaré, com 61, Paulínia, com 49, Hortolândia, com 45, Nova Odessa, com 33, e Mon-

te Mor, com 19 casos.

Especialistas de saúde avaliam que os números reforçam a gravidade do cenário já observado em agosto, quando os 27 óbitos da-

quele momento superavam com folga os 19 registrados em todo o ano de 2024. O crescimento percentual das mortes até o fim do ano confirma que a Influenza manteve forte impacto mesmo fora do período mais frio.

Com a chegada do calor, especialistas alertam que os cuidados não podem ser abandonados. Médicos infectologistas destacam que o vírus da Influenza continua circulando, impulsionado por mudanças bruscas de temperatura, aglomerações em ambientes fechados e menor procura pela vacina após o inverno. A orientação é manter a vacinação em dia, já que a imunização segue disponível gratuitamente nas Unidades Básicas de Saúde, além de adotar medidas simples como hidratação constante, higienização frequente das mãos, ambientes ventilados e atenção aos primeiros sintomas, principalmente em idosos, crianças e pessoas com comorbidades.

NO VERÃO

## População deve redobrar cuidados contra Aedes em Hortolândia

Da Redação • HORTOLÂNDIA  
tribunaliberal@tribunaliberal.com.br

Neste verão, a tendência é haver aumento do número de casos de dengue. Em razão disso, a Prefeitura de Hortolândia reforça para a população redobrar os cuidados para evitar a reprodução do Aedes aegypti. O município também faz a parte que lhe cabe no combate ao mosquito. A prefeitura concluiu a Análise de Densidade Larvária (ADL) de fim de ano. O índice registrado foi de 5.2, considerado alto.

O chamado Índice de Breteau mede a quantidade de larvas de Aedes aegypti encontradas em imóveis residenciais. A ADL foi feita pelas equipes da Unidade de Vigilância de Zoonoses (UVZ), órgão da Secretaria de Saúde.

De acordo com o veterinário do órgão, Evandro Alves Cardoso, o objetivo da ação foi verificar como está a infestação do Aedes aegypti na cidade.

“A ADL de fim de ano é uma ação preparatória para o verão. Realizar a ação é importante para direcionarmos os trabalhos de comba-

te nas regiões com maior infestação de larvas do mosquito”, salienta o veterinário.

Durante a ADL, as equipes da UVZ constataram grande número de larvas encontradas nas residências visitadas.

“Por isso, reforçamos para que a população preste atenção nos quintais e nas áreas externas das suas casas. É muito importante que cada um cuide de seu quintal e faça a eliminação dos criadouros. Já temos registrado muitas chuvas e temperaturas altas o suficiente para aumentar a reprodução do mosqui-

to”, alerta o veterinário. Na ADL feita no fim de 2024, o índice registrado foi de 5.5.

CUIDADOS

O veterinário reforça que os moradores devem recolher objetos e materiais que possam acumular água parada, em especial em dias de chuva, como baldes, garrafas PET, embalagens plásticas, brinquedos, pneus velhos, dentre outros.

Esses materiais e resíduos devem ser descartados de forma correta nos PEVs (Pontos de Entrega Voluntária de entulho e outros materiais recicláveis) e LEVs

(Locais de Entrega Voluntária de Recicláveis), disponibilizados pela prefeitura. Os equipamentos estão localizados em diferentes regiões do município.

O descarte correto de materiais recicláveis evita ainda que sejam levados pelas enxurradas e causem o entupimento da rede subterrânea. Esse problema pode causar prejuízos para a cidade.

Quem for viajar também deve fazer sua parte. Uma ação importante para evitar a reprodução do mosquito é cobrir piscinas, manter vasos sanitá-

rios fechados, limpar e trocar água de bebedouros de cães, gatos e outros pets.

Hortolândia participa de um projeto-piloto de armadilhas contra Aedes aegypti, iniciado em março deste ano. O projeto foi desenvolvido pelo Ministério da Saúde e implantado em âmbito nacional.

VACINAÇÃO

Hortolândia disponibiliza a vacina contra a dengue nas UBSSs (Unidades Básicas da Saúde). A vacinação é feita das 7h30 às 15h30. O imunizante é para crianças e adolescentes de 6 a 16 anos.



## ALMANAQUE SERTANEJO

**Diego Vivan**  
e-mail: diego.vivan@gmail.com

abertura total do parque, incluindo a praça de alimentação e o parque de diversões. No dia 23, será a vez da Turma do Pagode agitar a festa, com entrada franca na pista. No dia 24, a boiadeira Ana Castela promete incendiar o palco com um show vibrante e repleto de sucessos que conquistaram o Brasil. No dia 25, a animação fica por conta da dupla Fiduma & Jeca.

A última semana tem início no dia 29 de janeiro, com o parque totalmente aberto ao público. No dia 30, o evento reserva mais uma atração surpresa. Já no dia 31, os shows ficam por conta de Lauana Prado e Vini Drumond. Encerrando a programação, no dia 1º de fevereiro, o tradicional Trio Parada Dura leva ao palco seus grandes clássicos, com entrada franca na pista.

Além do palco principal, o evento contará com apresentações em outros palcos e espaços dedicados a artistas regionais, fortalecendo a produção cultural local e ampliando a diversidade da programação. Nos próximos dias, a Comissão Organizadora divulgará pelos canais oficiais do evento, o site para compra de ingressos e informações sobre os setores disponíveis.



“Chegar a essa edição histórica é motivo de muito orgulho para todos nós. A Festa do Figo e a Expogoiaba representam o trabalho do campo, a força da nossa gente e a capacidade de Valinhos de se reinventar sem perder suas raízes. É um evento que projeta a cidade, movimenta a economia, fortalece produtores, artesãos, expositores e o setor de servi-

ços, ao mesmo tempo em que valoriza a cultura local. Preparamos uma programação pensada para acolher as famílias, abrir espaço para os artistas regionais e proporcionar momentos de celebração tanto para quem vive aqui quanto para quem nos visita”, afirma o presidente da Festa, Rodrigo Paulo Ribeiro, o Big. “O evento traz visibilidade à cidade de Valinhos sob diversos aspectos como a rede hoteleira, fortalece produtores, artesãos, expositores, o comércio e o setor de serviços. Pelo quarto ano consecutivo vamos trazer para a população valinhense e os visitantes, grandes shows, fomentando a cultura local e ampliando o repertório oferecido. Vai ser uma festa histórica”, garante Lucas Vilalta, diretor da Organização Estrela.

## Valinhos realiza a 75ª Festa do Figo e a 30ª Expogoiaba com grandes shows

A cidade de Valinhos, interior do Estado de São Paulo, se prepara para viver um momento especial em 2026. Entre os dias 16 de janeiro e 1º de fevereiro, o Parque Monsenhor Bruno Nardini será palco da 75ª Festa do Figo e da 30ª Expogoiaba, números que simbolizam um marco histórico e reafirmam a força de um dos eventos mais tradicionais do Estado de São Paulo. A festa é uma realização da Prefeitura de Valinhos, em parceria com a Organização Estrela, e contará com 13 dias de programação intensa, reunindo gastronomia típica, exposições, parque de diversões, valorização da cultura local e grandes shows nacionais.

SHOWS

A cerimônia oficial de abertura acontece no dia 16 de janeiro, a partir das 18h, seguida de show do grupo Jeito Moleque, com entrada franca na pista. No dia 17, Natanzinho Lima e Elis Justi sobem ao palco para agitar a galera. Já no dia 18, uma das maiores duplas do sertanejo atual, Zé Neto & Cristiano, apresenta seus principais sucessos. Já no dia 19, o cantor Panda se apresenta, também com entrada franca na pista. Em 20 de janeiro, Dia de São Sebastião - Padroeiro da cidade de Valinhos - a atração ainda será confirmada.

A segunda semana do evento começa na quinta-feira, dia 22 de janeiro, com a



CONTRATOS FIRMADOS

# Monte Mor investe R\$ 4,2 milhões na manutenção e recuperação de vias públicas

Recursos serão aplicados em trabalhos de recapeamento e fornecimento de massa asfáltica; investimento atende reivindicação antiga de moradores em diversos bairros

Paulo Medina • MONTE MOR  
tribunaliberal@tribunaliberal.com.br

A Prefeitura de Monte Mor fará um investimento superior a R\$ 4,2 milhões destinado à manutenção e recuperação das vias públicas do município, atendendo a uma demanda antiga de moradores que enfrentam problemas recorrentes com buracos, desgaste do asfalto e dificuldades de mobilidade.

Os recursos resultam da soma de dois contratos formalizados pela administração municipal para este fim, conforme extratos publicados no Diário Oficial.

O principal aporte financeiro está vinculado à Ata de Registro de Preços 47/2025, oriunda do Pregão Eletrônico 41/2025,

que prevê o fornecimento de concreto usinado betuminoso a quente (CBUQ) e massa asfáltica usada para manutenção das vias ao longo de 12 meses. O contrato, firmado com a empresa A.V.P Rosolen, totaliza R\$ 3.920.900,00 e permitirá intervenções contínuas em diferentes regiões da cidade.

Complementando o investimento, a prefeitura também firmou o Contrato 152/2025, resultado da Concorrência Eletrônica 04/2025, no valor de R\$ 310.148,78. O acordo prevê a execução de serviços de recapeamento asfáltico em vias específicas, como as ruas Latif S. Pires Miguel Filho, Lázaro Lirani, Antônio Canesin e trechos do Jardim Capuavi-

nha, com recursos provenientes de convênio federal. A vigência do contrato é de 30 dias, com foco em intervenções pontuais e de impacto imediato.

Os investimentos fazem parte de uma estratégia para melhorar a infraestrutura urbana, garantir mais segurança aos motoristas e pedestres e reduzir custos futuros com manutenção emergencial.

As obras devem ocorrer de forma gradativa, priorizando trechos mais críticos e ruas com maior circulação de veículos. A expectativa é que, com os novos contratos, Monte Mor avance na recuperação da malha viária e responda a uma das principais reivindicações da população nos últimos anos.

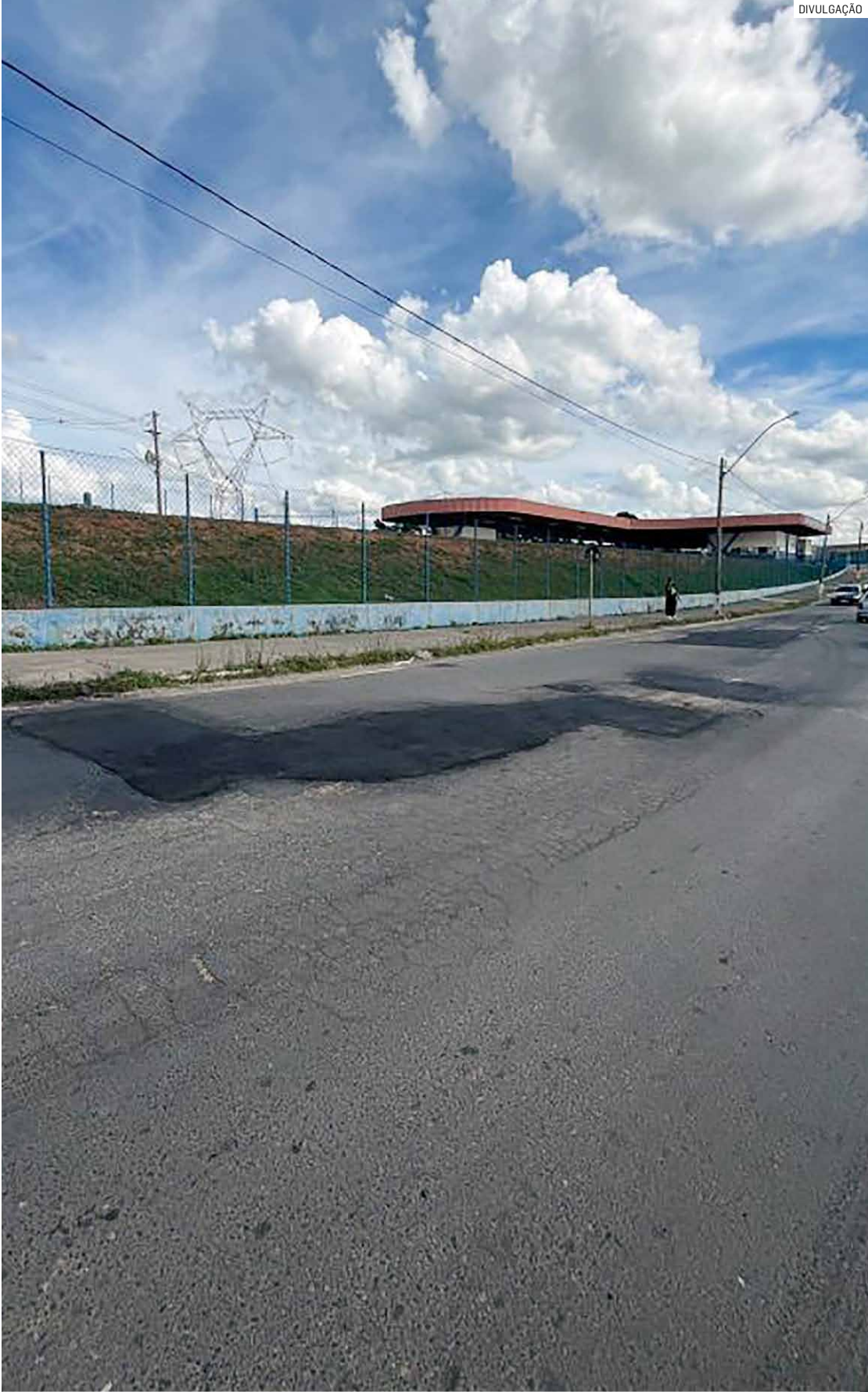

Obras terão execução escalonada ao longo de 12 meses e fortalecem infraestrutura urbana

IMÓVEIS POPULARES

## Projeto autoriza doação de áreas e garante construção de moradias em Monte Mor

Da Redação • MONTE MOR  
tribunaliberal@tribunaliberal.com.br

A Câmara Municipal de Monte Mor aprovou recentemente o Projeto de Lei nº 119/2025, de autoria da Prefeitura, que autoriza o município a doar áreas de sua propriedade ao Fundo de Arrendamento Residencial (FAR), representado pela Caixa Econômica Federal. A iniciativa tem como objetivo viabilizar a construção de moradias destinadas à população de baixa renda, no âmbito do Programa Minha Casa Minha Vida.

O projeto foi aprovado por unanimidade entre os vereadores e prevê a doação de dois terrenos localizados no bairro Roseira.

Um deles possui área de 2,6 mil metros quadrados, enquanto o outro soma 9,5 mil metros quadrados. As áreas serão utilizadas exclusivamente para a implantação de unidades habitacionais voltadas a famílias de menor renda.

Além da cessão dos terrenos, o texto aprovado concede isenções tributárias para garantir a viabilidade do empreendimento. Os imóveis ficam isentos do pagamento do ITBI no momento da transferência aos beneficiários finais do programa e também do IPTU enquanto permanecerem sob propriedade do FAR.

De acordo com a prefeitura, a proposta traz benefícios diretos ao município,

como a ampliação da oferta de moradias populares e a criação de condições mais acessíveis para que famílias de baixa renda conquistem a casa própria. Durante a votação, parlamentares destacaram a importância do projeto e defenderam que o empreendimento resulte na construção de, pelo menos, 150 unidades habitacionais.

A relatoria da matéria ficou a cargo do vereador Josuel da Conceição, que atestou a regularidade jurídica e a viabilidade do projeto para apreciação do Legislativo. Com a aprovação, o município avança mais uma etapa para assegurar novos investimentos em habitação social e reduzir o déficit habitacional local.



Proposta traz benefícios como a ampliação da oferta de moradias populares



### Tribuna Legal

#### Andressa Martins

É proprietária e fundadora do escritório Andressa Martins Advocacia, em Sumaré/SP. Graduada em Direito pela Pontifícia Universidade Católica - PUC de Campinas, desde 2006, atua como advogada há mais de 17 anos. Atualmente é Vice-presidente da Comissão de Seguridade Social pela OAB Sumaré.

andressa@andressamartins.adv.br | @andressamartinsadvocacia  
End.: Rua Ipiranga, 234, Centro, Sumaré / SP  
Fone (19) 3873-5839 / 99177-2504

## Salário-mínimo nacional será reajustado para R\$ 1.621,00 em 2026

O governo federal confirmou que o salário-mínimo passará a ser de R\$ 1.621,00 (um mil, seiscentos e vinte e um reais) a partir de 2026. O novo piso representa um acréscimo de R\$ 103,00 (cento e três reais) em relação ao valor atualmente vigente, fixado em R\$ 1.518,00 (um mil, quinhentos e dezoito reais), e reflete a aplicação da política permanente de valorização do mínimo.

Embora o reajuste tenha vigência formal a partir de janeiro, o impacto financeiro para os trabalhadores será percebido apenas nos pagamentos efetuados em fevereiro, já que a remuneração referente ao mês de janeiro é tradicionalmente quitada no mês subsequente. O percentual de correção aprovado corresponde a 6,79%.

#### INPC COMPÕE A BASE DO REAJUSTE

O cálculo do novo salário-mínimo levou em consideração os dados do Índice Nacional de Preços ao Consumidor (INPC), divulgado pelo IBGE, indicador que integra a metodologia oficial de correção do piso desde 2023. Em novembro, o índice apresentou variação de 0,03%, inferior ao percentual registrado no mesmo período do ano anterior.

No acumulado de 2025, o INPC atingiu 3,68%, enquanto a variação nos

últimos 12 meses foi de 4,18%, abaixo dos 4,49% observados no intervalo anterior. Esses números foram determinantes para a definição do reajuste aplicado ao salário-mínimo para o próximo exercício.

#### REFLEXOS DIRETOS NA PREVIDÊNCIA SOCIAL

A elevação do piso nacional para R\$ 1.621,00 (um mil, seiscentos e vinte e um reais) terá efeitos imediatos sobre os benefícios pagos pelo INSS. A legislação previdenciária assegura que aposentadorias, pensões por morte, auxílios e o Benefício de Prestação Continuada (BPC) não sejam inferiores ao salário-mínimo, o que resulta em reajuste automático para milhões de beneficiários.

Além disso, o novo valor impacta as contribuições previdenciárias de segurados que recolhem com base no mínimo, como contribuintes individuais e facultativos. Do ponto de vista fiscal, o reajuste amplia as despesas obrigatórias da Previdência Social, uma vez que eleva a base mínima de pagamento dos benefícios, com reflexos diretos no equilíbrio das contas públicas.

Você gostou deste conteúdo? Para mais informações, continue acompanhando nossa coluna semanal. Tenha um excelente domingo!





Júlio José Campigli

Professor Universitário,  
das redes estaduais e  
municipais de ensino;  
ex-Diretor do DECT;  
Diretor da Associação  
Pró-Memória de Sumaré

# Estudantes de Sumaré em escolas de Campinas



Colégio Cesário Mota

FOTOS: PRÓ-MEMÓRIA SUMARÉ

Sumaré só passou a ter um ginásio a partir de 31 de agosto de 1958 (Ginásio Estadual de Sumaré). E um colégio a partir de 25 de Maio de 1961 (Colégio Comercial de Sumaré). As famílias interessadas em estender a educação de seus filhos após os 4 anos do Grupo Escolar Prof. André Rodrigues de Alkmin, mandavam-nos para as escolas de Campinas, onde eles conseguiam os seus diplomas. O traslado de ida e volta para Campinas era feito por trem, de acordo com os turnos dos cursos: pela manhã, à tarde e à noite. Mas também tinha casos de internato, quando os garotos de nossa cidade moravam nas escolas e reviam seus pais nos finais de semana ou num dia do mês. Muitos profissionais de Sumaré se formaram nessas escolas, abaixo relacionadas.

## ESCOLA NORMAL CARLOS GOMES

Esta escola foi criada em 12/dezembro/1902, sendo oficialmente inaugurada em 13 de maio de 1903 com a presença de diversas autoridades. Inicialmente foi instalada num prédio na Rua 13 de Maio, mas com o crescimento da cidade e evolução dos processos educacionais, foi necessária uma remodelação do prédio, com salas especiais, laboratório, biblioteca e desenvolvimento de várias atividades escolares. Sob as arcadas da Escola Normal Carlos Gomes passaram gerações de alunos disseminados em vários recantos do Estado de São Paulo, como também pelo país e muitos ocuparam lugar de destaque na vida pública. Seu prédio está localizado na Avenida Anchieta.

## COLÉGIO SAGRADO CORAÇÃO DE JESUS

Fundado em dezembro de 1908 pelas irmãs da Congregação de Nossa Senhora do Calvário. Instalado inicialmente em prédio à Rua José Paulino, funcionou inicialmente com o Jardim da Infância, curso primário e em 1928 inaugurou sua escola Normal, onde se formaram muitos jovens.

## ESCOLA TÉCNICA BENTO QUIRINO

Em 1910 surgiu a Escola Prática de Comércio que depois se transformou na Escola de Comércio de Campinas e, por fim, na Escola Técnica de Comércio Bento Quirino, pois era grande a aspiração dos comerciários de Campinas a criação de uma escola para esta finalidade. Esta escola funcionou inicialmente na Rua Benjamin Constant, mas com a grande procura por vagas nesta escola e com a morte de Bento Quirino, este deixou um grande legado (um milhão de cruzeiros) em dinheiro para a escola. Com isso a Escola pode se instalar em um prédio próprio a partir de 1917. Assim esta escola deu como patrono o nome de Bento Quirino. Por esta escola passaram muitos alunos que atingiram grande renome em todo o país. Em 1927, o governo do Estado de São Paulo criou a Escola Industrial Bento Quirino.

## LICEU SALESIANO DOM BOSCO

Fundado em 1917, inicialmente com o nome de Liceu de Artes e Ofícios e depois foi denominado Liceu Salesiano com os cursos: primário, ginásial e colegial científico. Também foi escola com grande procura pelo alunado.

## GINÁSIO LENCASTRE E ESCOLA TÉCNICA DE COMÉRCIO D. PEDRO II

Estes dois estabelecimentos de ensino funcionavam anexos em um prédio da Rua Costa Aguiar (Largo da Catedral), sendo que a Escola Técnica de Comércio antecedeu em fundação ao Ginásio Lencastre, este datando como início de sua atividade em 1947, embora a Escola de Comércio iniciou em 1933.

Constituíram um só colégio com aulas diurnas e noturnas com os cursos: ginásial, comercial básico e técnico de contabilidade. O Ginásio Lencastre possuía maior quantidade de matrículas de alunos que a Escola de Comércio, mas ambos formaram grande número de jovens que se tornaram excelentes profissionais e cidadãos. Seu último endereço foi na Rua Barreto Leme, ao lado da Prefeitura Municipal de Campinas.

## COLÉGIO PROGRESSO CAMPINEIRO

Fundado em 08 de outubro de 1900, funcionou inicialmente à Avenida Barão de Itapura, depois foi para a Praça do Pará, depois para a Rua José Paulino e finalmente se

transferiu para um edifício próprio à Avenida Julio Mesquita. O Colégio Progresso mantinha a Escola Normal Livre, curso pré-primário, curso primário de aplicação. Em 1942 foi autorizado a funcionar como Colégio. Funcionava na Avenida Júlio de Mesquita.

## COLÉGIO CESÁRIO MOTA

Começou a funcionar em 02 de julho de 1911, na Rua São Pedro. Funcionava com o internato, semi-internato e externato, como um curso preparatório para os cursos superiores. Após alguns anos passou a funcionar em nova sede na Avenida Júlio Mesquita, próxima do Colégio Progresso, onde foram instalados laboratórios, sala de projeção, gabinete dentário, enfermaria, ginásio e futuramente passou a funcionar com o curso primário, ginásial e colegial.

## COLÉGIO ATENEU PAULISTA

Iniciou suas atividades em agosto de 1921 na Rua Dr. Quirino com os cursos: primário e ginásial, instalando modernas instalações como laboratório, sala de conferência, sala de música, gabinete dentário, cinema educacional e espaços para diversas modalidades de esporte. Devido a estes investimentos passou a ter grande procura pelo alunado, chegando a ter mais de um mil alunos.

O Ateneu foi o grande rival do Colégio Cesário Mota. Estava instalado na Rua Sacramento.

## ACADEMIA DE COMÉRCIO SÃO LUIS

Era um estabelecimento de ensino comercial ligado à Diocese de Campinas, funcionando na Rua Costa Aguiar, inicialmente com o nome de Escola de Comércio São Luís, com os cursos primário (diurno) e comercial (noturno). Com novas instalações e de acordo com a moderna pedagogia, com sólida formação moral e padrão de ensino, a escola cresceu passando a formar grande quantidade de profissionais contadores, distribuídos em vários estados do Brasil.

## COLÉGIO CULTO Á CIÊNCIA

Fundado em 12 de janeiro de 1874, mas as aulas iniciaram em maio daquele ano. Em 21 de junho de 1894, o Colégio Culto À Ciência passou para a propriedade do Estado de São Paulo, funcionando inicialmente como Ginásio do Estado (isto em 04 de dezembro de 1896). Teve excelentes professores e diretores de escola que realizaram vários melhoramentos no prédio e na parte acadêmica. Formou intensa quantidade e jovens que se tornaram excelentes cidadãos. Foi o mais tradicional e cobiçado estabelecimento de ensino de Campinas, pela qualidade de ensino e de seus professores.

## ESCOLA ALKMIN DE SUMARÉ

A então Delegacia Regional de Ensino de Campinas fez relação de várias escolas com seus números de alunos. Merece destaque a citação do Grupo Escolar Professor André Rodrigues de Alkmin, em Sumaré, com 08 classes, em 1951.

## BIBLIOGRAFIA

- 1 – MONOGRAFIA HISTÓRICA DO MUNICÍPIO DE CAMPINAS- Serviço Gráfico do Instituto Brasileiro de Geografia e Estatística (IBGE)- Rio de Janeiro, 1952.
- 2 – Acervo da Associação PRÓ-MEMÓRIA de Sumaré.



























## NOITE ITALIANA



Noite Italiana no antigo Restaurante Milenita, no comecinho deste século. O evento foi organizado e promovido pela Sociedade Italiana de Sumaré. Um dos casais presentes é o mostrado na foto: Maria Inês Ricatto Ghirardello e Renato Ghirardello. Na época e até hoje eles fazem parte do Lions Clube de Sumaré. Detalhe: os dois ocuparam a presidência da entidade.

## LOCOMOTIVA DA PAULISTA



Uma velha locomotiva da antiga Cia. Paulista de Estradas de Ferro, relegada ao mais completo abandono. Essas e outras locomotivas ganharam o mesmo destino, porque eram elétricas e as concessionárias subsequentes optaram por locomotivas a diesel. A locomotiva mostrada circulou por muitos anos em nossa cidade, puxando comboios de carga e de passageiros.

## GILDO DA FARMÁCIA



Uma das mais antigas farmácias de Sumaré pertenceu a essa pessoa da foto: Hermenegildo Maialle. Gildo, como era conhecido, veio de Pirassununga para trabalhar na Farmácia de Palmiro Franceschini, irmão do médico Leandro Franceschini. Acabou virando dono de farmácia e concorrente do antigo patrão. O nome antigo do estabelecimento, que existe até hoje, com outro nome, era Farmácia São Geraldo.

## DEMOLIKAR NO HORTO



As primeiras edições do Demolizar de Sumaré foram realizadas no Horto Florestal de Sumaré, na década de 1980. Hoje essa atividade, ou semelhante a ela, é proibida no local, por motivos ambientais. A foto mostra uma dessas edições.

## FOTO AÉREA DE SUMARÉ



Foto aérea da década de 1980 do centro de Sumaré. A Praça da República era muito arborizada e seria reformada pelo Prefeito Paulo Célio Moranza (1977 a 1982). Na parte superior, no alto, à esquerda, a Rua Ângelo Ongaro, na maior parte ainda sem pavimentação. À sua esquerda, o Parque Ongaro, ainda com poucas casas.

## ODÉCIO SILVA



A pessoa da foto é Odécio Silva. Nasceu em Sumaré, no dia 10 de fevereiro de 1944, filho de Turíbio Espiridião da Silva e Adelaide Menuzzo da Silva. Foi casado com Cleide Germiniani Silva, com quem teve três filhos: Odécio da Silva Junior, Paula da Silva e Priscila da Silva. Foi empresário (Funerária Silva). Antes disso, foi funcionário do Clube Recreativo Sumaré. Foi um destacado jogador de futebol de Sumaré – teve passagens pelo Clube Recreativo Sumaré, Juvenil da Associação Atlética Ponte Preta e Redenção Esporte Clube, onde foi vice-campeão do Centenário de Sumaré.



AUTOR DO TEXTO



Nelson de Luccas

Professor de História e Cronista

## Natalino Barbieri



FOTOS: DIVULGAÇÃO

Natalino Barbieri

logo deixam as condições de empregados para se tornarem donos de suas próprias terras.

Natalino nasceu em 1909 e viveu toda sua vida em Monte Mor. Sempre esteve ligado à vida campestre. Foi proprietário de sítio, praticou atividades agrícolas, mas era dotado de um tino comercial muito apurado e assim se tornou, ao logo da vida, um ótimo comerciante de gado e de terras. Comprava e vendia sítios com frequência, numa época em que as imobiliárias, como as conhecemos, ainda não eram tão comuns e atuantes como são hoje. Assim, Natalino ficou muito conhecido na cidade e se tornou um cidadão de muito destaque, não só por suas atividades como negociante, mas muito mais pela seriedade e honestidade, marcas de seu proceder.

Dono de hábitos simples, característicos dos moradores dos sítios e fazendas, Natalino gostava de montar seu cavalo ou andar com sua charrete, sempre atrelada ao seu amado cavalo chamado “Boa Viagem”, animal que se destacava pelo porte avantajado e pela elegância do trote. Era comum, especialmente aos finais de semana sua presença na cidade, sempre com seu elegante cavalo.

Casou-se com Ana Maria Ongaro, filha de Antônio Ongaro e Gertrudes Ongaro. Desse casamento, que

durou por toda a vida, nasceram cinco filhos, Inair, Nelson, Lídia, Milton e Verance.

Natalim, como era chamado por seus amigos, era muito religioso, professava a fé católica e por grande parte de sua vida pertenceu à Irmandade do Santíssimo Sacramento, sempre participando das missas e das procissões vestindo sua opa vermelha, espécie de colete aberto, e carregando seu bastão com uma vela na extremidade superior. Era, também, assíduo participante das festas realizadas pela Paróquia se Nossa Senhora do Patrocínio, sempre ajudando nos leilões, especialmente quando se tratava de gado, como acontecia nas festas de São Benedito. Por sua dedicação às atividades da igreja, tornou-se um grande amigo do Cônego Cyríaco e muito querido pelos membros da irmandade.

Era uma pessoa muito respeitada, de boa conversa e que gostava de se reunir com seus primos e amigos para jogar truco ou para uma partida de bocha ou bocce como dizem os descendentes de italianos.

O sítio onde viveu a maior parte de sua vida localizava-se onde hoje está o bairro Jardim San Remo. Poucos anos antes de sua morte, deixou sua morada no sítio que tanto amou e foi residir no centro da cidade, onde permaneceu até sua morte em 1989.

### GERALDO BENINE



Geraldo Benine foi empresário e político, tendo sido vereador e Presidente da Câmara por mais de um mandato. Hoje, em sua homenagem, temos o importante terminal de ônibus denominado “Terminal Rodoviário Vereador Geraldo Benine”. Essa foto foi realizada em julho de 2000 quando Geraldo se apresentava como candidato a vereador de Monte Mor.

### JOÃO CARAVAN



João Rodrigues de Lima, conhecido como João Caravan nasceu em Água Branca-PB e se mudou a Monte Mor em 1981 onde se tornou um conhecido político, tendo sido vereador por dois mandatos: 1989-1992 e 1997-2000. Hoje o campo de futebol localizado à rua 15 do Jardim Campos Dourados leva seu nome. Esse registro é de dezembro de 1999 quando João estava com o Secretário da Promoção Social.

### CARLITO DA MAGAL

Carlito da Magal foi vereador no período de 1997 a 2000. Nesse registro de dezembro de 1999, Carlito se apresenta para agradecer aos seus amigos e correligionários pelo apoio ao seu exercício de vereador, ao mesmo tempo que deseja boas festas a todos.



### PREFEITO JOÃO RINALDO



Registro de dezembro de 1999 mostrando o então prefeito de Monte Mor, o senhor João Rinaldo, no momento em que recebia um casal participante do projeto social “Programa Fortalecendo a Família” em convênio com a Secretaria de Assistência e Desenvolvimento Social do Estado de São Paulo.