

TUDO QUE  
VOCÊ PRECISA  
SABER SOBRE  
A SUA CIDADE

DIGITAL

Tribuna

Liberal

01 de  
Maio  
de 2026  
Nº 9.739

34  
anos

◆ SUMARÉ [CENTRO | NOVA VENEZA | PICERNO | MARIA ANTONIA | ÁREA CURA | MATÃO] ◆ HORTOLÂNDIA ◆ NOVA ODESSA ◆ MONTE MOR ◆ ELIAS FAUSTO ◆ PAULÍNIA ◆ CAMPINAS ◆ AMERICANA

## Mutirão elimina fila histórica de exames na saúde de Monte Mor

Governo Murilo Rinaldo aponta maior ação já executada na saúde do município, com mais de 11 mil procedimentos especializados; pacientes estavam há cerca de cinco anos na fila e enfrentavam severa demanda reprimida no setor

Monte Mor zerou a fila histórica de exames especializados na rede pública. O resultado foi alcançado com um mutirão inédito que ofertou 11,5 mil procedimentos. A ação priorizou pacientes que aguardavam atendimento desde 2021 no SUS municipal. Entre os exames realizados estão ultrassonografias, endoscopias e ecocardiogramas. A estratégia garantiu mais agilidade no diagnóstico e continuidade nos tratamentos. PÁGINA 05



Pacientes de Monte Mor receberam atendimento através de programa que zerou a fila

## Crise da água leva Zezé ameaçar romper o contrato com a Sabesp

Prefeito de Hortolândia cobra solução imediata para água com odor e sabor após vários dias de reclamações generalizadas, e exige ressarcimento aos consumidores afetados, com a isenção da tarifa; empresa diz avaliar

DESDE 2019



DIVULGAÇÃO

### Americana, Sumaré e Hortolândia perdem 36% das agências bancárias

Americana, Sumaré e Hortolândia perderam, juntas, 26 agências bancárias entre 2019 e 2025, segundo levantamento do Dieese com base em dados do Banco Central. A redução de 36,1% reflete a transformação no modelo de atendimento, cada vez mais digital. Americana concentra o maior número de fechamentos, enquanto Hortolândia teve a maior queda proporcional. A diminuição altera a rotina de clientes, que migram para aplicativos e serviços online. PÁGINA 04

O prefeito de Hortolândia, Zezé Gomes, ameaçou romper o contrato com a Sabesp. A medida ocorre após três semanas de água com odor e sabor

nas torneiras. A prefeitura cobra solução imediata, explicações técnicas e ressarcimento à população. O município também notificou a conces-

sionária por meio do Procon. A crise levou à criação de um comitê e ao acionamento de órgãos reguladores. PÁGINA 10



DIVULGAÇÃO

TERCEIRO INDIVÍDUO

## Polícia abre novo inquérito da morte da jovem Nicolly Pogere em Hortolândia

PÁGINA 09

BENEFÍCIO APROVADO

## Câmara de Nova Odessa implanta auxílio-saúde para assessores

PÁGINA 08

COMUNICADO

Em virtude do feriado do Dia do Trabalho, não haverá circulação neste sábado, dia 02/05. A circulação volta ao normal no domingo 03/05.

CHARGE

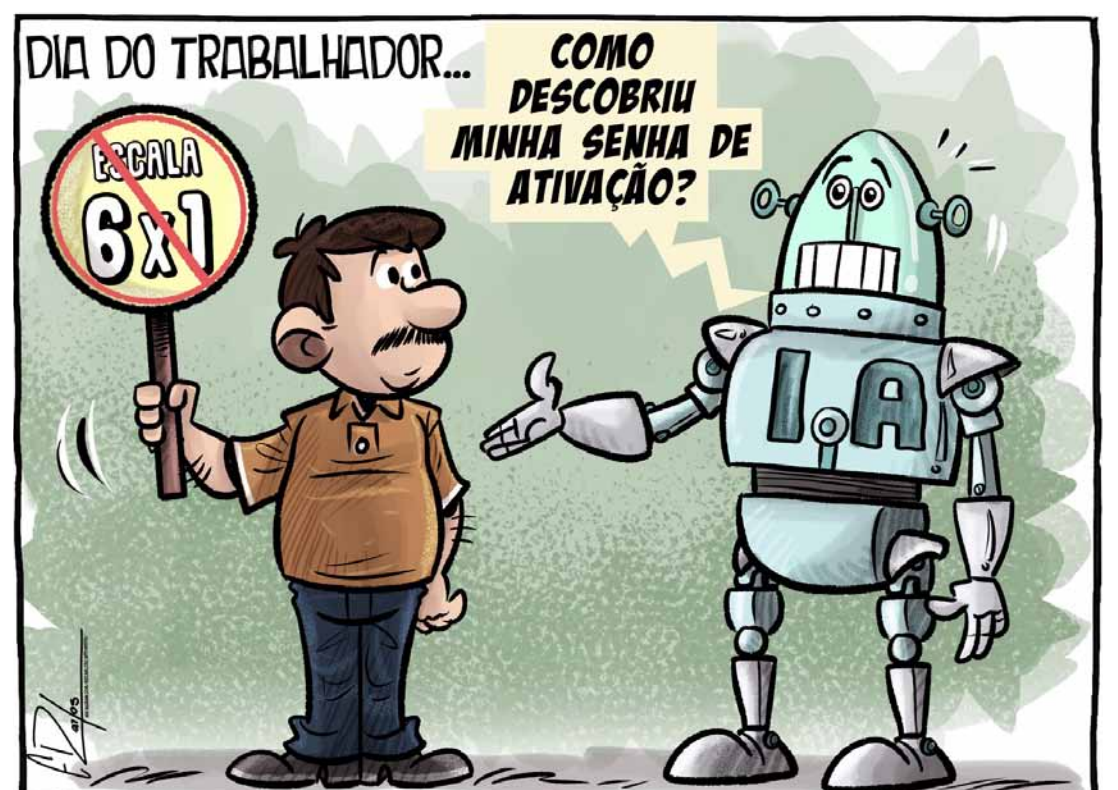

## Clima Região



Sol com muitas nuvens durante o dia e períodos de céu nublado. Noite com muitas nuvens.

## TEMPERATURA

Mínima 19° • Máxima 30°

## Loterias



## MEGA-SENA

Concurso 3001

Terça-feira, 28 de Abril de 2026

01 13 32 36 43 60

## LOTOFÁCIL

Concurso 3673 - Quarta-feira, 29 de Abril de 2026

01 03 04 08 10  
11 12 15 16 18  
19 20 21 22 25

## QUINA

Concurso 7013

Quarta-feira, 29 de Abril de 2026

12 36 37 53 80

## LOTOMANIA

Concurso 2918

Quarta-feira, 29 de Abril de 2026

07 08 09 10 14  
20 26 29 38 42  
47 56 68 72 84  
85 86 87 91 99

## DUPLA SENA

Concurso 2951

Quarta-feira, 29 de Abril de 2026

## 1º SORTEIO

12 26 31 39 41 43

## 2º SORTEIO

01 16 23 29 32 39

## Telefones úteis



## SUMARÉ

BRK Ambiental.....	0800 771-0001
Bombeiros.....	193
Delegacia de Polícia.....	3873-1518
UPA Macarenko.....	3903-1455
Prefeitura Municipal.....	3399-5100
Seminário.....	3399-5700
Câmara Municipal.....	3883-8810
Fórum.....	3873-2811
Delegacia da Mulher.....	3873-3493
Ciretran.....	3883-7100
Guarda Municipal.....	3873-2656
Polícia Militar.....	190 / 3873-1918
Conselho Tutelar.....	3828-7893
Procon.....	3399-5031
Hospital Regional.....	3828-4727
Rodoviária.....	3873-2026
Cartório de Registro Civil.....	3828-1739
Iluminação Pública.....	0800-779 2000

## HORTOLÂNDIA

Sabesp.....	3865-1091
Bombeiros.....	193 / 3236-3733
Delegacia de Polícia.....	3865-2517
Prefeitura Municipal.....	3965-1400
Câmara Municipal.....	3897-9900
Ciretran.....	3897-6022
Guarda Municipal.....	3809-8000
Polícia Militar.....	190 / 3897-6033
1º Distrito Policial.....	3887-1701
2º Distrito Policial.....	3909-9003
Conselho Tutelar.....	3865-3287
Procon.....	3809-2289
Defesa Civil.....	3897-9852
Maternidade.....	3809-5100
Emergência.....	192 / 3897-5944
Zoonozes (CCZ).....	3897-5974

# Nas rotas da migração: venezuelanos no Brasil e latinos indocumentados nos Estados Unidos

**Josué Carlos Souza dos Santos** é doutorando na Faculdade de Filosofia, Ciências e Letras de Ribeirão Preto da USP

**Gilvete de Lima Gabriel** é professora da Universidade Federal de Roraima

**Rebecca Tarlau** é professora da Stanford University

A possibilidade de realizar uma pesquisa com um tema que ganha novos acontecimentos simultâneos a todas as fases de seu desenvolvimento, de pré-projeto à tese feita, é um grande desafio. O ano de minha entrada no programa de pós-graduação em educação da Faculdade de Filosofia, Ciências e Letras de Ribeirão Preto da USP foi em 2022, um momento com duplo desafio a respeito da migração de venezuelanos ao Brasil: os acontecimentos sócio-históricos desde o aumento do fluxo de refugiados e migrantes venezuelanos na fronteira Brasil-Venezuela que se localiza no estado de Roraima, no ano de 2016 (e os períodos pré e pós esse ano e seus desdobramentos), e os acontecimentos concomitantemente à escrita de minha tese doutoral, de 2022 até o presente momento.

Ciente de que muitos autores nas ciências humanas e sociais analisam assuntos relacionados à migração, como o que é um refugiado e migrante, além de apontarem questões mais específicas sobre os dispositivos legais de amparo e acolhida à essas pessoas e até mesmo nos achados presentes nas convenções internacionais, optamos - eu e minhas orientadoras - abordar a migração *subjecti parte subjecti* ("sujeito pelo sujeito"), tomando como problemática o seguinte questionamento: O que significa aos venezuelanos ser um migrante e/ou refugiado no Brasil?

No coração dos estudos decoloniais - ou, ousado dizer, contracoloniais - a subjetividade se localiza no centro, ao contrário das abordagens positivas que viam a pesquisa como neutra e os sujeitos como meros indivíduos percentuais. Na abordagem fenomenológica que escolhemos, os sujeitos são participantes e suas histórias de vida, suas narrativas autobiográficas e também suas opiniões, são ciência viva, dinâmicas, móveis e constituem conhecimento. Ademais, as hipóteses descartadas, os itinerários trocados, os "achados marginais" que aparecem nas bordas e até mesmo as mudanças de planos também são pesquisa, são metodologias da experiência e mostram um conjunto de fenômenos que buscam não necessariamente respostas prontas, mas compreensão, análise, problematização e investigação. Abrem-se, portanto, à outras perguntas, e com elas possibilidades e continuidades narrativas.

Com isso em mente, no ano de 2025 realizei a pesquisa de campo em um grande abrigo humanitário na cidade de Boa Vista, capital de Roraima. O Rondon 1 é considerado o maior abrigo humanitário da América Latina e no período da coleta de dados estava em sua capacidade máxima de lotação: 2.300 pessoas. Aliando os estudos de/ com narrativas autobiográficas (dos participantes) e etnografia (do pesquisador), realizei conversas em grupos-reflexivos e desenvolvi questões norteadoras e complementares que ajudaram a mediar esses encontros, sempre tomando como referência o objetivo da investigação.

Se distanciando de um protocolo formal de entrevistas onde o pesquisador pergunta e o pesquisado responde, essas questões norteadoras permitiam ir e voltar de caminhos epistemológicos relacionais ao fenômeno de sua migração e que surgiam a partir de suas próprias vivências, tal qual a pedagogia social de Paulo Freire onde o sujeito também compartilha conhecimento a partir de sua vida e contexto e ajudando assim a construir em conjunto as metodologias de seu aprendizado. Esses desdobramentos foram: trajetórias educacionais, opiniões políticas, migração a outros países tendo o Brasil como segunda opção (como aos Estados Unidos), questões de gênero e suas especificidades, entre outras. A primeira questão norteadora foi: "Quais experiências marcaram a minha vida na Venezuela e no Brasil?". A segunda questão foi: "O que essas experiências fizeram comigo?" e a terceira questão foi: "O que faço agora com o que isso me fez?".

Diante dos resultados coletados nessa investigação, sistematizei as várias narrativas dos migrantes venezuelanos em 8

(oito) eixos que ajudam a cumprir o objetivo da pesquisa. Esses eixos são: eixo 1 - da abundância à escassez; eixo 2 - migração, trajetórias, viagens; eixo 3 - formação performativa: aprendizados e experiências; eixo 4 - ser migrante e mãe solo no Brasil; eixo 5 - ser homem, trabalhador e com profissão; eixo 6 - nós, migrantes; eixo 7 - sigo adiante; e eixo 8 - narradores. Com base nesses eixos e na etnografia que constituí a partir de minhas vivências com eles no abrigo, sistematizo nos parágrafos seguintes os resultados da pesquisa.

As vidas dos venezuelanos são constituídas em um espaço-tempo que transcende o geográfico. Estando no Brasil, mas com raízes da/na Venezuela que os faz retornar à sua nação (fisicamente, pois muitos vão e voltam por diferentes motivos, ou simbolicamente), sua existência em Roraima, no Brasil, se localiza em um entrelugar, como aponta o pesquisador Homi Bhabha, onde a cultura é produzida no 'entre' duas ou mais culturas outras. Um encontro e choque que resulta em uma nova cultura, viva, pulsante, móvel, fluida, que percorre caminhos simultâneos a outros processos simbólicos, estruturais e temporários de construções e desconstruções que possibilitam reconhecimentos.

Nesse contexto, a migração é categoria social. Seus movimentos migratórios podem ser definidos como transmovimento migratório híbrido, composto, complexo e contínuo, que não termina quando cruzam uma fronteira internacional, quando adentram noutra nação, e até mesmo quando chegam no abrigo, mas continuam se perpetuando nos entrelugares da migração e além dela, nas diversas nuances que compõem seu cotidiano, quando fazem suas escolhas com base na cultura de origem e na cultura de acolhida (culturas híbridas), quando significam seus acontecimentos, quando vão e voltam da Venezuela ao Brasil (e vice versa, evidenciando uma migração transnacional).

A presença do migrante venezuelano se anuncia no espaço público, nas ruas, nas escolas, nos centros e nas periferias através de seu status migratório (refugiados ou residentes temporários), de sua autodeterminação, para além dos documentos obtidos (seja como residente temporário ou como refugiado), do idioma adquirido e suas variantes - como por exemplo oportunhol - variante linguística legitimada por seus falantes-hablaantes que surge do encontro do português do Brasil com o Espanhol da Venezuela - e através das marcas de sua migração percebidas em seus olhares, suas falas e seus gestos, um atrelamento à uma imagem de alguém que rasga os riscos e as margens fragilizadas da adaptação indócil de existência, buscando um lugar de pertença na sociedade de acolhida, e por consequência, no mundo.

Se movimentando nos movimentos dos venezuelanos e naqueles que a pesquisa me permitia fazer, e sobretudo atento ao que dizia os venezuelanos e venezuelanas em suas narrativas que os EUA são uma rota de migração comum entre os outros migrantes (e até mesmo prioritária, levando o Brasil a ser a segunda ou até mesmo terceira opção de rota migratória), tive a oportunidade de realizar o doutorado sanduíche no estado norte americano da Califórnia, especificamente na Universidade de Stanford, logo após a imersão de campo no Brasil.

Naquela pesquisa, busquei compreender o acolhimento de imigrantes latinos no contexto norte americano, sobretudo considerando as complexas e controversas manobras do governo federal vigente naquele país, tensionando e questionando as narrativas necropolíticas que surgem de uma agenda extremista com valores que verticalizam os direitos humanos à margem da sociedade. O termo 'indocumentados' é amplamente utilizado em substituição ao termo 'ilegal', pois, conforme ouvi muitas vezes no campo, 'No one is illegal on stolen land'. Refere-se às pessoas em processo de regularização de seu status documental no país.

Nos EUA, escolhemos abordar o tema sob o ponto de vista das estratégias políti-

co-educacionais para a integração local de imigrantes latinos na Califórnia tomando como base minha inserção como Educador de Cidadania voluntário em um centro de imigração, o Immigration Institute of Bay Area (IIBA), contribuindo dessa forma com outro objetivo da educação conforme a Lei de Diretrizes e Bases (LDB) no Brasil: a extensão universitária, quando saímos dos muros institucionais das Universidades e adentramos a sociedade com contribuições significativas - uma extensão de nossas vivências educacionais e pedagógicas. Os objetivos da educação brasileira, conforme a LDB, são: ensino, pesquisa e extensão e possuem a intencionalidade de promover formação crítica, produção de conhecimento e impacto social.

Dessa forma, entendemos que as vivências dos imigrantes latinos - que também são conhecidos/as como comunidade Latina - são fortalecidas e experienciadas por alguns fatores. Primeiro, a influência de seus grupos-referência como fundamentais na inserção local na comunidade de acolhida. A Dra. Gilvete Gabriel, em um estudo anterior, sistematizou os grupos-referência como aqueles que visam estruturar a maneira de ser, de pensar e de agir da pessoa desde a sua mais tenra idade, e constituem, de fato, referências, quando ela está confrontada com um problema na sua vida.

Os grupos-referência dos imigrantes latinos indocumentados na Califórnia são: a família, o grupo instituído nas classes de cidadania no IIBA, as amizades com outros imigrantes, o grupo-religioso (considerando que muitos frequentam espaços religiosos como templos e igrejas), e os grupos institucionais formados nos projetos que fazem parte. Todos esses grupos se continuam redes de apoio de compartilhamento de informações úteis de sobrevivência, como oportunidades, vagas de trabalho, distribuições grátis de comida e itens não alimentares e outras comunicações.

Segundo, a língua é um mecanismo de adaptação em uma nova cultura (o aprendizado do inglês) e ao mesmo tempo representa a sobrevivência de outros elementos culturais anteriormente praticados (o espanhol). A junção das duas línguas identificadas na pesquisa de campo, convertidas no Spanglish, se torna ao mesmo tempo uma variante linguística e um dialeto popular - semelhante ao Portunhol, no Brasil -, uma nova linguagem que representa resistência, adaptação e sobrevivência.

Terceiro, percebemos que a educação como prática de liberdade implica articular o campo educacional às lutas sociais mais amplas. Estratégias político-educacionais para a integração local de imigrantes latinos devem contribuir para a construção de uma cidadania, mesmo em contextos de status migratório ainda sob avaliação (no caso dos indocumentados), ao fomentar a consciência crítica sobre direitos/reformas trabalhistas, acesso a serviços públicos, saúde, moradia e participação política local (entre outras).

Retornando ao Brasil e inspirado por tantas vivências, pelos achados da pesquisa e pelo calor latino dos migrantes e imigrantes tanto na fronteira brasileira com a Venezuela, no seio da Amazônia, quanto no frio intenso da Califórnia, muitas são as considerações nesses estudos e que apontam (in) conclusões, onde a pesquisa tem um fim e ao mesmo tempo nunca termina.

Bagunceira das epistemologias constituídas, essa pesquisa nos permitiu observar como se constitui o dia a dia de migrantes e refugiados venezuelanos em um abrigo humanitário no Brasil e ensinar-aprender com imigrantes latinos em um centro de imigração californiano. Mas, além disso, ser um imigrante em suas migrações, alguém de passagem, em movimento alteritário, dialógico, que transita entre fronteiras físicas e não-físicas, simbólicas, descobrindo, coletando dados e os interpretando dentro das limitações de um determinado espaço-tempo sócio-histórico, e de nossas próprias limitações. Essas vivências se converteram em experiências, e essas provocaram essas considerações.



**Monte Mor zera fila histórica de exames com mutirão inédito**

→ LEIA MAIS NA PÁGINA 05

# Conselheiros tutelares terão salário mensal de R\$ 8,8 mil e 13º em Sumaré

Agentes que atuam em defesa das crianças e adolescentes receberão novos benefícios apresentados pelo prefeito Henrique do Paraíso; atualização da remuneração aumenta direitos como auxílio-saúde e vale-alimentação nos moldes dos servidores

Paulo Medina • SUMARÉ  
tribunaliberal@tribunaliberal.com.br

Os conselheiros tutelares de Sumaré passarão a contar com uma nova estrutura de remuneração e benefícios em um movimento de valorização da categoria responsável por atuar diretamente na proteção dos direitos de crianças e adolescentes da cidade. O projeto de lei, de autoria do prefeito Henrique do Paraíso (Republicanos), e já aprovado nesta semana pelos vereadores, atualizou a legislação e fixou o salário mensal em R\$ 8,8 mil para os profissionais em efetivo exercício, além de assegurar um conjunto de garantias como décimo terceiro salário, auxílio-saúde e vale-alimentação.

Os benefícios seguem parâmetros já aplicados aos servidores públicos municipais, promovendo maior equilíbrio nas condições de trabalho. O vale-alimentação, por exemplo, é de R\$ 1,2 mil.

A medida reforça o reconhecimento institucional da função, considerada essencial dentro da rede de

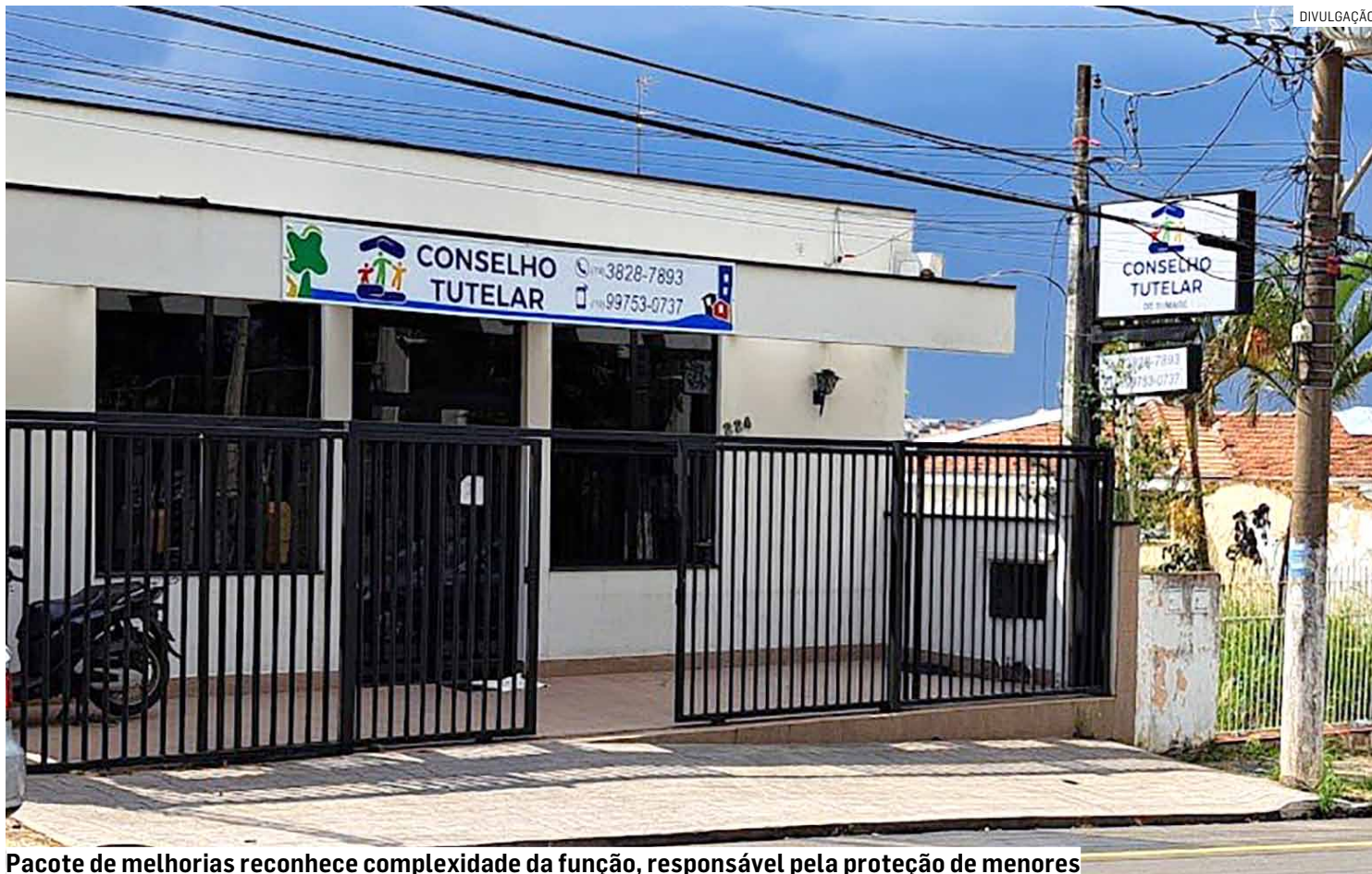

Pacote de melhorias reconhece complexidade da função, responsável pela proteção de menores

proteção social do município. Os conselheiros tutelares atuam em situações de vulnerabilidade, violência e violação de direitos, com base no Estatuto da Criança e do Adolescente, o que exige preparo técnico, responsabilidade e disponibilidade contínua.

A revisão geral anual da remuneração seguirá os mesmos índices aplicados ao funcionalismo público sumareense. A diretriz busca preservar o poder de compra da categoria ao longo do tempo, garantindo maior previsibilidade e estabilidade financeira.

Além do aspecto salarial, a inclusão de benefícios como o plano de saúde e o vale-alimentação representa um avanço nas condições de trabalho, aproximando o regime dos conselheiros ao padrão adotado pela administração municipal, seguindo o Executivo.

A atualização ocorre em um contexto de fortalecimento das políticas públicas voltadas à infância e juventude, no qual o papel dos conselhos tutelares é central. Com melhores condições estruturais e remuneratórias, a expectativa é de maior eficiência

na atendimento e na articulação com outros órgãos da rede de proteção.

“A proposta visa valorizar a relevante atuação dos Conselheiros Tutelares, agentes fundamentais na proteção dos direitos de crianças e adolescentes, conforme preconiza o Estatuto da Criança e do Adolescente (Lei Federal nº 8.069/1990), garantindo condições remuneratórias compatíveis com a complexidade e responsabilidade da função. A atualização remuneratória proposta busca também assegurar a manutenção do poder aquisitivo da categoria, observando os princípios constitucionais da legalidade, moralidade e eficiência administrativa”, afirmou o prefeito.

“No que se refere aos benefícios previstos, como o 13º salário, vale-alimentação e plano de saúde, trata-se de medidas de valorização funcional já compatíveis com o regime jurídico dos servidores municipais, promovendo isonomia e reconhecimento institucional”, completou.

## FORMAÇÃO DE LEITORES

# Ação de leitura reúne alunos na Biblioteca Infantil de Sumaré

Da Redação • SUMARÉ  
tribunaliberal@tribunaliberal.com.br

A Biblioteca Infantil Municipal Myrella Rossi Mobilon recebeu recentemente uma programação com apresentação de teatro de leitura desenvolvida pelos Projetos Especiais da Secretaria de Educação de Sumaré.

A ação integra o projeto “Entre Letras e Histórias: Descobrimo o Mundo da Alfabetização”, carro-chefe

das ações educacionais em 2026, com aplicação contínua nas escolas da rede municipal ao longo de todo o ano letivo.

Unidades escolares participaram das atividades na biblioteca, ampliando o contato dos estudantes com o universo literário de forma lúdica e participativa. O uso do espaço ocorre em articulação com a Secretaria de Cultura, responsável pela gestão da biblioteca, enquanto o

projeto pedagógico é conduzido pela Secretaria de Educação, por meio de Projetos Especiais.

O secretário municipal de Educação, Lucas Gomes, destacou a continuidade das ações. “A leitura é tratada como política permanente na rede. Trabalhamos com acompanhamento de indicadores e alinhamento aos parâmetros educacionais para garantir avanço real na formação dos nossos estudantes”, afirmou.



Proposta reforça conjunto de medidas do município para formação de leitores

## VISITAÇÃO GRATUITA

# Shopping ParkCity recebe edição especial de Dia das Mães da FEMEA

Da Redação • SUMARÉ  
tribunaliberal@tribunaliberal.com.br

O Shopping ParkCity Sumaré recebe neste fim de semana, dias 2 e 3 de maio, a edição especial de Dia das Mães da FEMEA (Feira de Mulheres Empreendedoras e Artesãs). Com visitação gratuita, a feira reúne produtos autorais, feitos à mão, e é opção para quem busca presentes cheios de significados. O evento será realizado na Alameda ParkCity.

“O público vai encontrar diferentes produtos artesanais, cheios de cuidado e afeto, atributos que com-



Feira acontece neste fim de semana, com diversas opções de presentes e oficinas de artesanato

binam perfeitamente com o Dia das Mães. Além de impulsionar o empreendedorismo feminino, a edição especial também foi pensada para enriquecer a experiência dos clientes do Shopping, oferecendo um atrativo diferenciado no período que antecede uma das datas mais importantes do varejo”, comenta Gisele Alvares, coordenadora de Marketing do Shopping ParkCity Sumaré.

Durante os dois dias de evento, o público também poderá participar de oficinas gratuitas de artesanato, promovendo a troca de conhecimentos e incentivando a criatividade. A programação inclui técnicas como crochê em fio de malha e cestaria em fibra de bananeira, com produção

de peças como adornos de porta, colares e cestinhas para porta-chaves ou joias.

A FEMEA é realizada pela Sociedade Beneficente São Judas Tadeu, com apoio de coletivos e iniciativas voltadas ao fortalecimento do empreendedorismo feminino, como Associação Mulheres da Terra Cida Segura, Encontro das Empoderadas, AME (Ascensão da Mulher Empreendedora) Mãos Criativas e Artesãs de Hortolândia.

“A feira é mais uma iniciativa que o Shopping ParkCity Sumaré promove no sentido de valorizar o protagonismo feminino e, ao mesmo tempo, conectar o público a histórias de talento e trabalho”, comenta Joelma Tadei, gerente geral do empreendimento.

## NOVA REALIDADE

# Americana, Sumaré e Hortolândia já perderam 26 agências bancárias

Juntos, os três municípios registraram forte encolhimento na rede bancária, com queda de 36% no total de agências; Hortolândia teve a maior redução proporcional e Americana lidera em número absoluto de unidades fechadas na região



Enquanto maioria dos clientes migrou para celular, outros ainda dependem de agências

Paulo Medina • REGIÃO  
tribunaliberal@tribunaliberal.com.br

O fechamento de agências bancárias atingiu em cheio as três maiores cidades da área de cobertura do **Tribuna Liberal**. Entre 2019 e 2025, Americana, Sumaré e Hortolândia perderam, juntas, 26 unidades, ou 36,1%, num movimento que reduziu a presença física dos bancos e alterou a rotina de milhares de clientes para o ambiente digital.

Segundo levantamento do Departamento Intersindical de Estatística e Estudos Socioeconômicos (Dieese), baseado em informações do Banco Central, em Americana, a rede bancária caiu de 35 para 23 agências, com o encerramento de 12 unidades no período. A retração de 34,3% é a maior em números absolutos entre os três municípios e mostra o peso da reorganização bancária na cidade.

Em Sumaré, o total passou de 22 para 15 agências, o que representa o fechamento de 7 unidades e uma redução de 31,8%. A diminuição acompanha a tendência de concentração dos

serviços em menos pontos físicos e maior uso dos canais digitais.

Em Hortolândia, a queda foi de 15 para 8 agências, também com 7 unidades a menos, mas com impacto proporcional ainda maior: 46,7%. É o recuo percentual mais forte entre as três cidades, praticamente reduzindo pela metade a estrutura bancária local.

Somadas, Americana, Sumaré e Hortolândia caíram de 72 para 46 agências em apenas seis anos. O resultado traduz uma mudança acelerada no modelo de atendimento, com menos presença física e mais dependência de aplicativos, internet banking e caixas eletrônicas.

Para uma parte da população, a transição para o digital já virou rotina. Moradora de Americana, Marcela Ribeiro, de 33 anos, diz que resolve tudo pelo celular. "Hoje eu resolvo tudo pelo celular, faço Pix, pago conta e acompanho saldo sem sair de casa. Faz tempo que não entro em uma agência", relata a moradora, representando o perfil de cliente que praticamente abandonou o atendimento presencial.

Em Hortolândia, o comportamento se repete entre quem se adaptou à tecnologia. Wladimir de Oliveira estranhou, mas segue a tendência. "No começo eu estranhei, mas agora uso o aplicativo para tudo. Só iria ao banco se tivesse algum problema muito específico", disse ao relatar a praticidade do atendimento digital.

Já em Sumaré, clientes que mantêm o hábito de ir à agência relatam dificuldade com a redução das unidades. "Eu ainda prefiro falar com alguém no banco, principalmente quando o assunto é empréstimo, cartão ou algum valor que não reconheço. Nem tudo dá confiança para resolver pelo telefone", conta uma aposentada que pediu para não ser identificada.

Os números das três cidades mostram que a transformação do sistema bancário não acontece apenas nas grandes capitais, mas já muda a vida de consumidores da região. Enquanto parte dos clientes incorporou de vez o celular ao dia a dia, ainda há quem priorize o atendimento frente a frente.



**Dia do Trabalhador e da Trabalhadora**

Neste 1º de Maio, o *Sindicato dos Servidores Municipais de Sumaré* se soma aos milhões de trabalhadores do Brasil que seguem em luta por **respeito, valorização e condições dignas de trabalho.**

Direitos não são concessões, são conquistas.

A discussão sobre a escala 6x1 mostra o quanto ainda é preciso avançar. **O trabalhador tem direito ao descanso, ao lazer e ao tempo com a família. Isso também é qualidade de vida.**

Estamos ao lado de quem trabalha e produz!

**Sindissu**  
SINDICATO DOS SERVIDORES MUNICIPAIS DE SUMARÉ



Parabéns a todos os trabalhadores pelo seu empenho, dedicação e contribuição para o progresso de nossas comunidades e sociedade.

Câmara Municipal  
Monte Mor

## RECURSOS HUMANOS

- Recrutamento e Seleção de Pessoal
- Avaliação Psicológica
- Perfil Comportamental

**GRUPO A EXECUTIVA**  
DESDE 1974

50 ANOS



**Cetesb vistoria Rio Jaguari e investiga possível presença de microalgas**

➔ LEIA MAIS NA PÁGINA 07

# Monte Mor elimina fila histórica por exames com mutirão inédito na saúde

Maior ação já realizada na rede municipal de saúde, medida ofertou mais de 11 mil exames especializados e contempla pacientes que aguardavam desde 2021, acabando com demanda reprimida de forma rápida e efetiva no SUS da cidade

**Paulo Medina** • MONTE MOR  
tribunaliberal@tribunaliberal.com.br

A Prefeitura de Monte Mor eliminou a fila histórica de exames especializados na rede municipal de saúde, resultado de um mutirão inédito que mobilizou estrutura, equipes e planejamento para atender uma demanda acumulada ao longo dos últimos anos na cidade.

O trabalho, conduzido pela Secretaria de Saúde, ofertou cerca de 11.500 procedimentos, entre ultrassonografias, ecocardiogramas, endoscopias e colonoscopias. O foco foi atender pacientes que aguardavam desde 2021, muitos deles com necessidade de diagnóstico para dar continuidade a tratamentos.

De acordo com o secretário de Saúde, Wagner Tegen, o mutirão foi estruturado para dar uma resposta rápida e efetiva aos pacientes do SUS municipal. Segundo ele, o desafio envolvia reduzir a fila e or-



Mutirão promoveu agilidade no diagnóstico, sem comprometer atendimentos regulares

ganizar a rede de forma a garantir continuidade no atendimento.

“O planejamento foi essencial para que conseguíssemos enfrentar essa

demanda represada e avançar com eficiência, sem interromper os serviços já oferecidos diariamente à população”, comentou.

Na avaliação do gover-

no, um dos diferenciais do projeto foi a manutenção do fluxo normal de atendimentos nas unidades de saúde durante o período do mutirão. A estratégia per-

mitiu que novos pacientes continuassem sendo atendidos, evitando a formação de uma nova fila paralela.

O prefeito Murilo Rinaldo (PP) classificou o resul-

tado como um “marco na saúde pública do município”. Segundo ele, a eliminação da fila representa um avanço importante na garantia de acesso mais célere aos serviços de saúde.

“Zerar uma demanda que se acumulava há anos é uma conquista significativa. Isso mostra que, com organização e compromisso, é possível transformar a realidade e melhorar a vida das pessoas”, afirmou.

Além de reduzir o tempo de espera, o mutirão impacta diretamente na qualidade do atendimento, já que o diagnóstico precoce é um dos fatores determinantes para o sucesso de tratamentos médicos.

## MEDIDAS FUTURAS

A administração municipal informou que novas medidas estão sendo planejadas para aumentar a oferta de exames e fortalecer a rede de saúde, com o objetivo de manter o sistema equilibrado e evitar o surgimento de novas filas.

## PROJETO DE INFRAESTRUTURA

# Prefeitura planeja ponte para melhorar acesso em Monte Mor

**Paulo Medina** • MONTE MOR  
tribunaliberal@tribunaliberal.com.br

O chefe de gabinete da Prefeitura de Monte Mor, Vanderlei Soares, participou de uma reunião com o prefeito Murilo Rinaldo (PP) para discutir o planejamento da construção de uma ponte de concreto que deverá atender os bairros Jardim Progresso e Jardim Capuavinha. A obra pretende melhorar o

acesso e a mobilidade entre as regiões.

O encontro contou ainda com a participação da secretária de Meio Ambiente, Maria Tereza Carneiro Cândido, e do secretário de Obras, Alexandre Romão.

A proposta da nova ponte é oferecer mais segurança e fluidez no deslocamento dos moradores, além de facilitar o acesso entre os bairros, que atualmente enfrentam di-

ficuldades estruturais, especialmente em períodos de chuva.

O projeto considera aspectos ambientais e de engenharia, fundamentais para a execução da obra. O planejamento compreende estudos técnicos e análise de viabilidade.

A futura ponte é vista como uma demanda antiga da população, que aguarda melhorias na infraestrutura viária da região.



Obra deve beneficiar moradores dos bairros Jardim Progresso e Capuavinha e melhorar mobilidade

## VEÍCULO ADULTERADO



Sentença foi proferida pela 1ª Vara Criminal e envolve roubo de veículo em via pública

# Justiça de Sumaré condena bando envolvido em roubo com menores

**Paulo Medina** • SUMARÉ  
tribunaliberal@tribunaliberal.com.br

A Justiça de Sumaré emitiu sentença em ação penal que apurou um roubo com a participação de adolescentes e posterior adulteração de sinais identificadores de veículo. A decisão da 1ª Vara Criminal condenou os envolvidos.

De acordo com a sentença, os fatos ocorreram em setembro de 2024, quando um grupo abordou a vítima em via pública e, mediante grave ameaça e violência física, subtraiu seu automóvel. A vítima relatou que foi surpreendida enquanto estava parada, sendo coagida a deixar o veí-

culo, que foi levado imediatamente pelos autores.

Após o roubo, o grupo seguiu para outro município com a intenção de praticar novos crimes patrimoniais. Durante o trajeto, os sinais identificadores do veículo foram adulterados, com modificação das placas, numa tentativa de dificultar a identificação e a ação policial. O automóvel também era utilizado para transportar objetos destinados à prática de novos delitos.

A ação criminosa foi interrompida após o sistema de monitoramento eletrônico identificar a circulação do veículo roubado. As informações foram repassadas às forças de segurança, que

localizaram e abordaram os suspeitos, efetuando a prisão em flagrante. No interior do carro, além dos adultos, estavam dois adolescentes.

## Grupo rendeu a vítima em via pública e roubou veículo mediante grave ameaça

Durante o processo, a materialidade do crime foi confirmada por boletim de ocorrência, auto de prisão em flagrante, apreensões e prova oral. A autoria foi reconhecida a partir do depoimento da vítima, que descreveu com detalhes a dinâmica do crime e reco-

nheceu parte dos envolvidos, além de relatos prestados por policiais responsáveis pela abordagem.

A defesa alegou nulidades no reconhecimento e insuficiência de provas, mas o Judiciário afastou os argumentos. A sentença destacou que o reconhecimento não se deu de forma isolada, sendo corroborado por outros elementos probatórios, como a prisão em flagrante na posse do veículo roubado e as confissões prestadas na fase policial.

Ao final, o juiz reconheceu a prática de roubo, corrupção de menores — em razão do envolvimento dos adolescentes — e adulteração de veículo automotor.

CENÁRIO 2026

# Novas regras do Minha Casa Minha Vida devem impulsionar mercado imobiliário na região

Atualização do programa federal passou a incluir famílias com renda de até R\$ 13 mil e imóveis de até R\$ 600 mil; movimento deve aumentar total de vendas e elevar o alcance do setor nas cidades da região durante este ano

Especialistas preveem alta de até 30% na procura, com mais acesso a crédito para imóveis



DIVULGAÇÃO

Paulo Medina • REGIÃO  
tribunaliberal@tribunaliberal.com.br

As novas regras do programa Minha Casa, Minha Vida (MCMV), devem provocar um impacto direto no mercado imobiliário de regiões estratégicas do in-

terior paulista, como as cidades da área de cobertura do **Tribuna Liberal**. Com a ampliação das faixas de renda e do valor máximo dos imóveis financiados, o programa passa a alcançar uma parcela maior da população, especialmente

a classe média, que até então encontrava mais dificuldades para acessar crédito com condições competitivas.

Na prática, o teto de renda familiar foi elevado para até R\$ 13 mil mensais, enquanto o valor dos imó-

veis financiáveis pode chegar a R\$ 600 mil. A mudança reposiciona o programa dentro do mercado e cria uma nova dinâmica de consumo, permitindo o acesso a imóveis maiores, com localização melhor e com taxas de juros mais

atrativas do que as praticadas fora do programa.

Na região, onde o setor imobiliário já apresenta um ritmo consistente de lançamentos e vendas, a expectativa é de aceleração. Segundo José Carlos Siotto, delegado regional de Campinas do Conselho Regional de Corretores de Imóveis (Creci-SP), o novo desenho do programa tende a ampliar o público apto a financiar.

“O aumento das faixas de renda amplia significativamente o potencial de vendas na região. Temos hoje uma oferta relevante de imóveis que passam a se enquadrar nas novas regras, o que deve gerar um crescimento de cerca de 30% na procura por imóveis em Campinas e entorno”, afirma.

O movimento ocorre em um contexto em que o próprio programa já vinha sustentando parte do setor da construção civil no país. Com as novas condições, o efeito esperado é a reentrada de consumidores que estavam fora do mercado, seja por limitações de renda, seja pelas taxas de financiamento mais elevadas nos últimos anos.

Para o mercado local, isso representa não apenas aumento de volume, mas uma diversificação do perfil de compradores.

De acordo com Guilherme Bonini, co-CEO de uma incorporadora, o novo cenário cria uma oportunidade importante para ampliar o acesso à moradia com mais qualidade.

“As mudanças tornam o programa mais aderente à realidade atual das famílias brasileiras, especialmente em cidades da Região Metropolitana de Campinas, onde há uma oferta diversificada e uma

demanda reprimida. Esse novo enquadramento de renda e de valores de imóveis permite que mais pessoas tenham acesso a produtos melhores, com condições mais viáveis de financiamento”, explica.

Bonini destaca ainda que o impacto vai além do aumento da demanda, refletindo também na dinâmica de desenvolvimento urbano. “Com mais pessoas aptas a comprar, o mercado tende a responder com novos projetos, mais bem localizados e com infraestrutura mais completa, acompanhando esse novo perfil de consumidor”, completa.

## REDUÇÃO DE TAXAS

Outro ponto observado é a possibilidade de redução nas taxas de juros para famílias que passam a se enquadrar em faixas inferiores dentro do programa. Em alguns casos, a diferença pode chegar a mais de dois pontos percentuais ao ano, o que impacta diretamente no valor final do financiamento e na capacidade de pagamento dos compradores.

Além disso, o aumento no valor máximo dos imóveis financiáveis eleva o leque de opções disponíveis, permitindo acesso a empreendimentos que antes estavam fora do alcance do programa.

A expectativa do governo federal é que pelo menos 87,5 mil famílias sejam beneficiadas com as novas condições em todo o país. No recorte regional, especialistas apontam que o efeito tende a ser ainda mais expressivo em polos econômicos consolidados, como a região de Campinas, onde há combinação de oferta, demanda e capacidade de financiamento.



## Justiça em Foco

Welson Soares

Graduado em Direito pela Faculdade Anhanguera, Professor de Direito Constitucional e Penal, atua como advogado Criminal no Escritório Andressa Martins Advocacia em Sumaré/SP. Formado em cursos de aperfeiçoamento na área criminal pela USP (Universidade de São Paulo) e PUC-RS e cursos de extensão pela OAB/ESA e FGV (Fundação Getúlio Vargas) Pós-graduado em Processo Penal

E-mail: andressa@andressamartins.adv.br - Instagram: @andressamartinsadvocacia  
End.: Rua Ipiranga, 234, Centro, Sumaré / SP / Fone (19) 3873-5839 / 99177-2504

## Senado rejeita indicação de Lula ao STF; entenda as regras da Constituição e a decisão histórica

Em um episódio raro na história recente do país, o Senado Federal rejeitou, nesta quarta-feira (29), a indicação de Jorge Messias para o Supremo Tribunal Federal (STF). Indicado pelo presidente Luiz Inácio Lula da Silva para ocupar a vaga aberta com a aposentadoria de Luís Roberto Barroso, Messias não alcançou o número mínimo de votos necessários no plenário.

Apesar de ter sido aprovado previamente pela Comissão de Constituição e Justiça (CCJ), por 16 votos a 11, o nome foi rejeitado no plenário do Senado por 42 votos contrários, 34 favoráveis e uma abstenção. A votação foi secreta, como determina o regimento da Casa.

### COMO FUNCIONA A INDICAÇÃO AO STF

O processo de escolha de ministros do STF está previsto na Constituição Federal de 1988, especialmente no artigo 101. Cabe ao presidente da República indicar um nome, que deve atender a requisitos como notável saber jurídico e reputação ilibada.

Após a indicação, o candidato passa por uma sabatina na CCJ do Senado, onde senadores avaliam sua trajetória, posicionamentos e capacidade técnica.

Se aprovado na comissão, o nome segue para votação no plenário, onde precisa do apoio da maioria absoluta dos senadores, ou seja, ao menos 41 dos 81 votos.

Esse modelo reflete o sistema de freios e contrapesos entre os Poderes: o Executivo indica, mas o Legislativo tem a prer-

rogativa de aprovar ou rejeitar, evitando concentração excessiva de poder.

### POR QUE A INDICAÇÃO PASSA PELO SENADO?

A votação do Senado no processo de escolha de ministros do STF tem como objetivo garantir controle institucional e legitimidade democrática. Trata-se de um mecanismo clássico de equilíbrio entre os Poderes, inspirado em modelos como o dos Estados Unidos.

Ao submeter a indicação ao crivo dos senadores, a Constituição busca assegurar que os indicados tenham respaldo político e institucional, além de competência técnica, evitando nomeações unilaterais.

A base jurídica para essa indicação se encontra prevista na Constituição, no Artigo 101 estabelece que os ministros do STF são nomeados pelo Presidente da República após aprovação pela maioria absoluta do Senado Federal e no artigo 52, inciso III, alínea ‘a’ define que compete privativamente ao Senado Federal aprovar previamente, por voto secreto, a escolha de magistrados, incluindo os ministros do STF.

### O QUE ACONTECE APÓS A REJEIÇÃO?

Com a rejeição, a indicação é automaticamente arquivada. Isso obriga o presidente da República a apresentar um novo nome para a mesma vaga, reiniciando o processo, incluindo a sabatina na CCJ e votação no plenário.

Não há prazo constitucional para que o presidente faça uma nova indicação, o que abre margem para articulações políticas.

### IMPACTOS POLÍTICOS E INSTITUCIONAIS

A rejeição de um indicado ao STF é considerada um fato extraordinário. Casos semelhantes são extremamente raros na história brasileira contemporânea, o que confere ao episódio forte peso político.

Analistas avaliam que a derrota representa um desgaste relevante para o governo no Congresso e pode influenciar a relação entre Executivo e Legislativo nos próximos meses. Também levanta questionamentos sobre a articulação política do governo e o ambiente no Senado.

Além disso, o STF permanece com uma cadeira vaga até a aprovação de um novo ministro, o que pode impactar julgamentos relevantes, dependendo da pauta da Corte.

### PRÓXIMOS PASSOS

O governo agora deve intensificar negociações para viabilizar um novo nome com maior aceitação no Senado. A escolha tende a considerar não apenas critérios técnicos, mas também o cenário político e o grau de apoio entre os parlamentares.

Enquanto isso, a vaga no STF segue aberta e o episódio entra para a história como um dos mais significativos embates institucionais recentes entre os Poderes da República.

**Fique atualizado sobre as principais notícias relacionadas ao mundo jurídico, acompanhando nossa coluna “Justiça em Foco”. Até a próxima!**

**Tribuna Liberal**

Tudo que você precisa saber sobre a sua cidade

Telefones:  
(19) 3903-5020  
e 3367-9220

## EM ANÁLISE

# Cetesb vistoria Rio Jaguari e investiga aparecimento de microalgas na região

Companhia Ambiental do Estado intensifica análises no manancial após as reclamações de odor e sabor na água em cidades como Hortolândia, Paulínia e Monte Mor; não há confirmação de poluição no trecho vistoriado até o momento

Paulo Medina • REGIÃO  
tribunaliberal@tribunaliberal.com.br

A Companhia Ambiental do Estado de São Paulo (Cetesb) realizou na quarta-feira (29) uma vistoria em trecho do Rio Jaguari próximo ao ponto de captação que abastece as cidades da região. A ação compreendeu coleta de amostras de água em operação embarcada, com apoio da Polícia Ambiental e a presença de concessionárias de saneamento. As cidades de Hortolândia, Paulínia e Monte Mor vivem reclamações de odores na água desde o fim da semana passada.

Segundo a Cetesb, durante a avaliação preliminar em campo, parâmetros básicos de qualidade da água, como pH e oxigênio dissolvido, apresentaram resultados dentro dos padrões esperados para o rio.

“A companhia atua de forma contínua na região desde a última sexta-feira (24), quando foi registrada a primeira denúncia relacionada a alterações na água. Desde então, equipes técnicas têm realizado vistorias e coletas em diferentes pontos do Jaguari, incluindo trechos nos municípios de Paulínia, Jaguariúna e Hortolândia, acompanhando a situação



Cetesb faz coleta de amostras em operação embarcada com apoio da Polícia Ambiental

de forma integrada”, informou o órgão estadual.

A principal hipótese em análise, até o momento, é a ocorrência de um fenômeno associado à proliferação de microalgas no trecho final do Rio Jaguari, que pode ser favorecido por condições de estiagem, provocando alteração de odor e sabor na água após tratada e distribuída para abastecimento público. No entanto, essa hipótese ainda não está confirmada e segue sob

investigação. A companhia destacou que não há histórico recente desse tipo de ocorrência no manancial.

Até o momento, não foram identificados lançamentos irregulares de poluentes no trecho vistoriado.

A Cetesb mantém fiscalização permanente nos mananciais e disse que, caso seja constatada qualquer fonte de poluição, serão adotadas as medidas cabíveis, como a autuação dos responsáveis.

Segundo o assistente-executivo de Qualidade Ambiental da Cetesb, Nelson Menegon, o rio conta com uma rede estruturada de acompanhamento contínuo. “Ao longo do Rio Jaguari, temos nove pontos de monitoramento recorrente. Neste momento, intensificamos as vistorias em campo para gerenciar a situação e vamos manter essa atuação até a identificação da causa”, afirma.

Menegon reforçou que a companhia segue vigilante quanto à integridade do manancial. “Caso seja identificada qualquer fonte de poluição, a Cetesb adotará imediatamente as medidas cabíveis, com responsabilização dos envolvidos”, completou.

A Cetesb também acionou o Centro de Vigilância Sanitária do Estado (CVS) para acompanhamento do caso, considerando os impactos associados à per-

cepção de odor e sabor na água nas estações de tratamento dos municípios da região.

De acordo com o CVS, as equipes de vigilância sanitária dos municípios abastecidos pelo Rio Jaguari já realizaram ações de coleta da água nas respectivas estações de tratamento. As amostras estão em análise no Instituto Adolfo Lutz.

## SABESP

A Sabesp disse que desde os primeiros relatos de alteração no gosto e odor da água em Hortolândia, Paulínia e Monte Mor, a situação foi tratada com prioridade e agilidade.

A companhia mobilizou uma força-tarefa com atendimento presencial, equipes de laboratório e lideranças técnicas. Entre as medidas adotadas, foi aplicada a tecnologia de tratamento avançado com carvão ativado (CAP). A aplicação do produto na captação, como uma etapa adicional no tratamento da água, ajuda a remover substâncias responsáveis por tais alterações, informou.

A causa, segundo a empresa, está relacionada ao baixo fluxo do Rio Jaguari, que aumenta a concentração de compostos naturais no manancial.

## SITE DA PREFEITURA

# Cartaz que assegura atendimento prioritário para os pacientes com câncer está disponível em Nova Odessa

Da Redação • NOVA ODESSA  
tribunaliberal@tribunaliberal.com.br

A Prefeitura de Nova Odessa informou que está disponível para impressão no site novaodessa.sp.gov.br, o cartaz previsto na Lei Municipal 3.778/24, de autoria do Legislativo, que assegura atendimento prioritário a pacientes com câncer na realização de consultas e exames médicos. O material pode ser encontrado na aba “Download”

do menu superior.

De acordo com a lei, estabelecimentos de saúde públicos e privados que atuam no município devem afixar esse material nas suas dependências, em locais de fácil visualização. A medida visa reduzir o tempo de espera e o desgaste físico e emocional de quem enfrenta o tratamento oncológico, proporcionando mais dignidade e eficiência no acesso aos serviços de saúde.

A prioridade no atendi-

mento deve ser respeitada durante todo o horário de funcionamento das unidades, mediante a apresentação de documento que comprove o diagnóstico.

“A Prefeitura de Nova Odessa reforça seu compromisso com políticas públicas que valorizem a vida e a cidadania, e convida a população a conhecer seus direitos e a colaborar para que a medida seja plenamente aplicada”, disse a administração.



Obrigatoriedade de afixação em unidades de saúde públicas e privadas é determinada por lei

## TECNOLOGIA AGRÍCOLA

# Comitiva de Sumaré vai à Agrishow em busca de inovação e desenvolvimento

Da Redação • SUMARÉ  
tribunaliberal@tribunaliberal.com.br

A Secretaria de Desenvolvimento Econômico enviou nesta semana uma comitiva oficial de Sumaré com destino à Agrishow, considerada uma das maiores feiras de tecnologia agrícola do país e da América Latina.

Realizada anualmente em Ribeirão Preto, a Agrishow reúne empresas nacionais e internacionais que apresentam soluções inovadoras voltadas



Agrishow reúne empresas nacionais e internacionais que apresentam soluções inovadoras

ao agronegócio, incluindo máquinas agrícolas de alta performance, sistemas de irrigação, tecnologias para agricultura de precisão, ferramentas digitais, insumos e serviços especializados. O evento também promove palestras, demonstrações de campo e oportunidades de networking, conectando produtores rurais, empresários, pesquisadores e gestores públicos.

A participação da comitiva de Sumaré tem como objetivo ampliar o acesso a conhecimento técnico, identificar tendências do setor e fomentar novas oportunidades de negócios e parcerias que possam contribuir para o desenvolvimento econômi-

co local, especialmente no fortalecimento de cadeias produtivas e no incentivo à inovação.

De acordo com o secretário municipal da pasta, Ed Carlo Michelin, a iniciativa reforça a estratégia da administração municipal de buscar referências e soluções que possam ser aplicadas no município. “A Agrishow é uma das principais vitrines de tecnologia e inovação do agronegócio. Participar desse ambiente permite que a gestão pública se aproxime de novas ideias, conheça boas práticas e identifique oportunidades que podem gerar emprego, renda e desenvolvimento para Sumaré”, destacou.

## CUSTOS MAIORES

# Câmara de Nova Odessa sobe salários dos assessores e cria auxílio-saúde

Legislativo aprova aumento real para servidores da Casa com efeito retroativo a março e institui auxílio-saúde para funcionários; benefício prevê reembolso mensal de até R\$ 150 e vai ter caráter indenizatório, sem incorporação salarial

**Paulo Medina** • NOVA ODESSA  
tribunaliberal@tribunaliberal.com.br

A Câmara de Nova Odessa aprovou um pacote de medidas que aumenta a remuneração dos servidores e assessores de vereadores e institui novos benefícios no Legislativo. Entre as decisões, está a concessão de aumento real de 2,19%, aplicado de forma cumulativa à revisão geral anual já prevista para a categoria. O reajuste tem efeito financeiro retroativo a 1º de março, data-base dos servidores.

De acordo com o projeto, o aumento foi definido após negociações com a entidade sindical e segue limites orçamentários.

Além do reajuste, os ve-

readores também confirmaram a criação de um auxílio-saúde destinado a servidores efetivos e comissionados. O benefício prevê reembolso mensal de até R\$ 150 para despesas com planos de saúde privados, desde que devidamente comprovadas e registradas junto à Agência Nacional de Saúde Suplementar (ANS).

O pagamento será condicionado à apresentação periódica de comprovantes, como boletos e recibos, e não será incorporado aos salários nem gerará reflexos previdenciários ou trabalhistas. Caso o valor gasto seja inferior ao teto, o servidor receberá apenas o equivalente ao custo efetivo do plano.

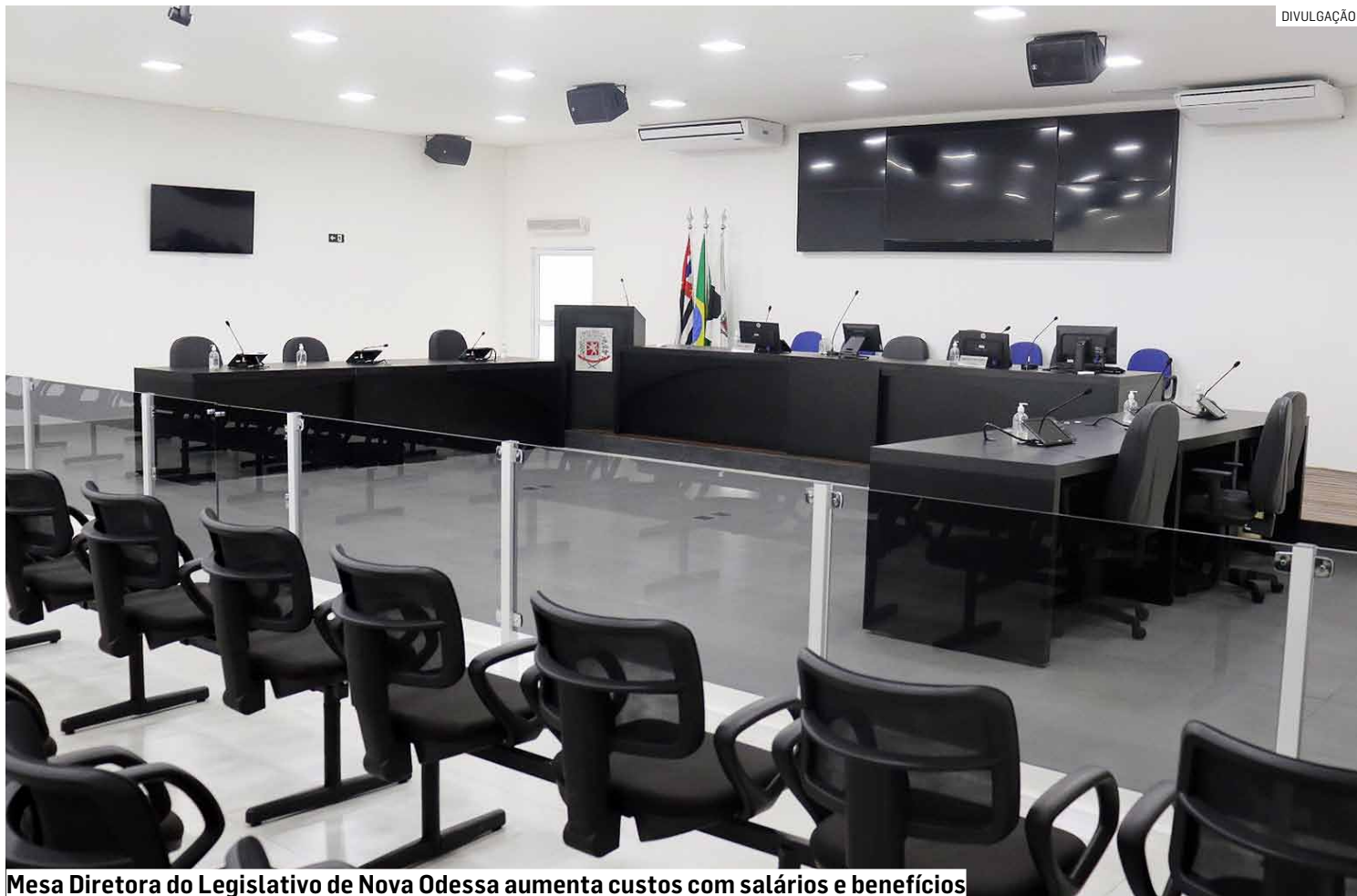

Mesa Diretora do Legislativo de Nova Odessa aumenta custos com salários e benefícios

O texto também estabelece regras para suspensão do benefício, como em casos de exoneração, fraude ou adesão a planos custeados com recursos públicos.

A proposta prevê ainda a possibilidade de reajuste anual do auxílio.

As medidas fazem parte de um conjunto de ações recentes da Mesa Direto-

ra. Entre elas, está também o reajuste de 33% no valor das diárias para alimentação em viagens e atividades institucionais.

Segundo a justificativa

apresentada, o objetivo é melhorar as condições de trabalho, incentivar a prevenção de doenças e garantir maior eficiência na prestação dos serviços públicos.

## PAÇO MUNICIPAL

## Exposição 'Sapatos Vermelhos' recebe 170 alunos em Nova Odessa

**Da Redação** • NOVA ODESSA  
tribunaliberal@tribunaliberal.com.br

Cerca de 170 alunos da Escola Estadual João Thienne participaram de uma visita guiada à exposição "Sapatos Vermelhos - Os Passos que Elas Deixaram de Dar", realizada no Paço Municipal de Nova Odessa. Além da apreciação da mostra, os estudantes do 9º ano do Ensino Fundamental e do 3º ano do Ensino Médio participaram de um ciclo de palestras educativas voltadas à conscientização e prevenção da violência contra a mulher.

A programação contou com a participação de



Atividade disponibilizou palestras sobre respeito, consentimento e proteção

Franciele Lins, filósofa, cientista social e estudiosa em violência de gênero,

que abordou a origem e os aspectos estruturais da violência. Na sequência,

as servidoras municipais do CRI (Centro de Referência em Infectologia),

Paula Mestriner e Mariana Garrote, apresentaram o protocolo de atendimento às vítimas de violência sexual, destacando a importância do acolhimento adequado e do atendimento humanizado.

Já a coordenadora do CREAS (Centro de Referência Especializado de Assistência Social), Solange Paulon, e a coordenadora do CRESAM (Centro de Referência de Saúde da Mulher), Cristiane Mareschi, falaram sobre os serviços de proteção oferecidos pela rede pública, detalhando os fluxos de atendimento e os canais de apoio disponíveis no município. "O evento agregou um valor signifi-

cativo ao crescimento e ao senso crítico dos alunos", afirmou a coordenadora pedagógica da escola, professora Simone Massom.

A exposição, que reúne calçados pintados de vermelho como símbolo das mulheres vítimas do feminicídio, foi inspirada na obra da artista mexicana Elina Chauvet e idealizada por alunas formadas no curso de Promotoras Legais Populares (PLP) de Hortolândia.

Em Nova Odessa, a edição foi organizada em parceria com o Conselho Municipal dos Direitos da Mulher e permaneceu aberta de 27 a 29 de abril, com entrada gratuita.



## Olhar de Dentro

**Juçara Rosolen**

Mãe, cristã, empreendedora, palestrante e escritora. Juçara é formada em Pedagogia, Letras e Direito. Proprietária e fundadora do Grupo Aposerv, que há mais de 17 anos se dedica aos serviços previdenciários administrativos. É ex-presidente da ACINO e atual Presidente do Lions Clube de Nova Odessa

## Maio em cinco cores: o que cada uma delas pede de nós

Maio é o mês das mães. Mas é também o mês de cinco cores que pedem nossa atenção — cada uma com uma causa que toca a vida de muita gente perto de nós, mesmo quando passa despercebida. Vale a pena olhar para cada uma delas com cuidado.

A primeira é o amarelo. O Maio Amarelo é o movimento que chama atenção para a segurança no trânsito. Os números são duros: o Brasil ainda figura entre os países com mais mortes evitáveis nas ruas e estradas. Cada estatística es-

conde uma família destrozada, um lar que nunca mais será o mesmo. Em Nova Odessa, como em qualquer cidade, isso se traduz em pais que perderam filhos, em mães que esperam o retorno que não veio. Reduzir a velocidade, respeitar a sinalização, não usar o celular ao volante, não dirigir após beber. São gestos simples que salvam vidas.

A segunda é o roxo. O Maio Roxo dá voz às chamadas doenças invisíveis — aquelas que não aparecem no rosto da pessoa, mas estão lá, todos os dias, di-

ficultando o que parece simples. Fibromialgia, lúpus, doenças inflamatórias intestinais, esclerose múltipla. Quem convive com essas condições enfrenta uma dor dupla: a da própria doença e a da incompreensão de quem diz que é frescura, exagero ou preguiça. Falar sobre isso é o primeiro passo para validar a experiência de quem sofre em silêncio.

A terceira é o vermelho. O Maio Vermelho mobiliza a sociedade para a prevenção e o diagnóstico precoce das hepatites virais, doenças que afetam milhões de brasileiros e que muitas vezes são silenciosas até causarem danos sérios ao fígado. Um exame simples pode salvar vidas. Vacinação está disponível. Tratamento existe. O que falta, em muitos casos, é informação chegando até quem precisa.

A quarta cor é o laranja. E essa, talvez, seja a que mais dói. O Maio Laranja é o mês de combate ao abuso e à exploração sexual de crianças e adolescentes. No dia 18 de maio, o Brasil para para falar sobre o que muita gente prefere não enxergar. Mas crianças não têm voz para se proteger sozinhas. Nós, adultos, precisamos ser essa voz. Aprender a identificar sinais. Denunciar quando preciso. Acolher sem julgar. Proteger a infância é responsabilidade de todos.

A quinta é o cinza. O Maio Cinza traz um alerta urgente sobre os tumores ce-

rebrais, uma condição que pode afetar qualquer idade e que, muitas vezes, é silenciosa ou confundida com sintomas comuns do dia a dia. Dor de cabeça persistente, alterações na visão, no comportamento ou no equilíbrio não devem ser ignoradas. Informação, diagnóstico precoce e acesso ao tratamento fazem toda a diferença. Falar sobre isso é também salvar vidas.

Por trás de cada uma dessas cores, existem pessoas. Pessoas que perderam alguém no trânsito, que vivem com dores que ninguém vê ou que descobriram tarde demais uma doença que era curável. Crianças que precisam de adultos atentos para garantir que possam crescer em paz. E também pessoas que enfrentam desafios silenciosos no próprio cérebro, lutando diariamente pela vida.

Maio nos lembra que a saúde e a proteção são causas coletivas. Não bastam apenas políticas públicas — embora elas sejam fundamentais. Precisamos também de cidadãos atentos, vizinhos solidários, comunidades que cuidam umas das outras.

E você, qual dessas cores tocou mais a sua história? O que você sente que poderia fazer pela causa que mais te mobiliza?

**Com consciência e cuidado,  
Juçara Rosolen**

## INVESTIGAÇÃO REABERTA

# Novo inquérito apura participação de uma terceira pessoa no assassinato da menina Nicolly, em Hortolândia

Áudios levam polícia a aprofundar investigação sobre morte de Nicolly Pogere, de 15 anos, em julho do ano passado; há suspeita da atuação de mais um envolvido no crime, especialmente durante a etapa de esquartejamento do corpo

Cézar Oliveira • HORTOLÂNDIA  
tribunaliberal@tribunaliberal.com.br

A Polícia Civil abriu um novo inquérito para investigar possíveis desdobramentos no assassinato de Nicolly Fernanda Pogere, de 15 anos, em julho de 2025, em Hortolândia.

A reabertura da apuração ocorre após a entrega de áudios que levantam dúvidas sobre a dinâmica do crime, especialmente em relação à autoria do esquartejamento do corpo da vítima. Uma terceira pessoa supostamente pode ter envolvimento na execução da jovem.

De acordo com as autoridades, os materiais encaminhados à investigação contêm supostas conversas entre familiares dos envolvidos e indicam a possível participação de uma terceira pessoa no crime. O conteúdo sugere que o esquartejamento pode não ter sido cometido pelo então namorado da adolescente, como inicialmente apontado.

No curso das investigações originais, dois adolescentes confessaram en-



Polícia Civil quer esclarecer todos os detalhes e possíveis responsabilidades de crime contra Nicolly (foto à direita)



cidade de Mococa, onde a jovem residia com a família, sob protestos e manifestações de indignação.

Os dois adolescentes investigados foram encontrados no dia 20 de julho de 2025, na casa de familiares no estado do Paraná, após deixarem a cidade onde o crime aconteceu.

Com a nova linha investigativa, a Polícia Civil busca esclarecer todos os detalhes do caso e identificar eventuais outros envolvidos na morte da jovem.

A polícia apura ainda se a morte da jovem foi transmitida ao vivo pela internet.

volvimento no caso: um jovem de 17 anos, que mantinha relacionamento com Nicolly, e uma adolescente de 14 anos, também ligada a ele. À época, ambos alegaram que a vítima teria iniciado uma agressão com faca, versão que foi contestada pela Polícia Civil.

Segundo o delegado responsável pelo caso, José Regino Melo Lages Filho, os indícios reunidos apontam que Nicolly foi atraída até a residência do namorado, onde o crime teria ocorrido. A polícia classificou o assassinato como um "ato de extrema violência", destacan-

do a brutalidade das agressões sofridas pela vítima.

Em nota oficial, a Secretaria de Segurança Pública do Estado de São Paulo informou que recebeu os áudios e demais informações, que agora passam por análise técnica. O caso segue sob responsabilidade da Dele-

gacia de Defesa da Mulher (DDM) de Hortolândia.

O corpo da adolescente foi localizado às margens de uma lagoa no Jardim Amanda I. Nicolly havia sido esfaqueada e esquartejada, em um crime que causou forte comoção. O sepultamento ocorreu na

## 'GRANDE ENVERGADURA'

# Megaoperação da PM apreende mais de 50 motocicletas em Hortolândia

Cézar Oliveira • REGIÃO  
tribunaliberal@tribunaliberal.com.br

A Polícia Militar realizou, na tarde desta quarta-feira (29), uma ampla ofensiva de segurança pública em Hortolândia e Sumaré, como parte da Operação Impacto "Grande Envergadura". A ação teve como obje-

tivo intensificar o combate à criminalidade nas duas cidades, com foco especial em delitos praticados com o uso de motocicletas.

Logo nas primeiras horas da mobilização, mais de 50 motocicletas foram apreendidas nas imediações do Centro Universitário Adventista de São Pau-

lo (UNASP), em Hortolândia. As abordagens ocorreram de forma simultânea em pontos estratégicos previamente mapeados pelas equipes de inteligência da corporação. A operação foi coordenada pelo Comando de Policiamento do Interior-9 (CPI-9) e contou com o apoio de diferentes unida-

des especializadas da Polícia Militar, incluindo o Batalhão de Ações Especiais de Polícia (Baep). O efetivo foi distribuído em regiões consideradas sensíveis, com histórico de ocorrências relacionadas a furtos, roubos e outras infrações.

Durante a ação, os policiais realizaram bloqueios

viários, fiscalizações e abordagens a condutores, com o objetivo de identificar irregularidades administrativas e possíveis vínculos com práticas criminosas. As motocicletas apreendidas foram encaminhadas aos pálios competentes, conforme os procedimentos legais.

De acordo com a Polícia

Militar, a iniciativa integra um conjunto de estratégias voltadas à redução dos índices criminais e ao aumento da presença ostensiva nas ruas. A expectativa é de que operações desse porte contribuam para ampliar a sensação de segurança entre os moradores e inibir a atuação de criminosos na região.

## AÇÕES ESPECIAIS

# Forças de segurança combatem crime organizado em Sumaré e Hortolândia

Cézar Oliveira • REGIÃO  
tribunaliberal@tribunaliberal.com.br

Policiais do 10º Batalhão de Ações Especiais de Polícia (Baep) deflagraram, na manhã desta quinta-feira (30), uma operação de grande porte voltada ao combate ao crime organizado nas cidades de Sumaré e Hortolândia. A ofensiva teve início por volta das 6h e contou com apoio do Ministério Público, com foco principal no enfrentamento ao tráfico de drogas e à posse irregular de armas de fogo.

A ação é resultado de investigações conduzidas ao longo dos últimos meses, que identificaram pontos estratégicos utilizados por grupos criminosos para a prática de atividades ilícitas. Com base nessas apurações, foram expedidos mandados de busca e apreensão, cumpridos simultaneamente em diversos endereços nas duas cidades.



Policiais do Baep atuam na apreensão de entorpecentes, armas e munições na região

O trabalho operacional foi coordenado pelo Comando de Policiamento do Interior Nove (CPI-9), responsável pelo planejamento tático e pela integração das equipes envolvidas. Em Sumaré, a operação concentrou esfor-

ços especialmente na região da Vila Soma, considerada um dos principais alvos da ação, além de outros pontos mapeados em Hortolândia.

Durante as diligências, os policiais apreenderam entorpecentes, armas, muni-

ções e demais materiais que possam comprovar a atuação de organizações criminosas. Além disso, a coleta de provas deve contribuir para o avanço das investigações e a identificação de outros envolvidos nas atividades ilegais na região.

## VIDRO DANIFICADO

# Gama prende suspeito de quebrar e furtar comércio no Centro de Americana

Cézar Oliveira • AMERICANA  
tribunaliberal@tribunaliberal.com.br

Um homem de 42 anos foi preso na madrugada desta quinta-feira (30) após furtar um estabelecimento comercial na região central de Americana. A ação foi realizada pela Guarda Municipal de Americana (Gama) depois de denúncia.

De acordo com informações da corporação, a equipe foi acionada por volta das 2h25 para atender a ocorrência em um comércio localizado na Rua Sete de Setembro. Ao chegarem ao endereço, os agentes constataram que o vidro do estabelecimento havia sido quebrado com o uso de uma pedra. O autor do crime, no entanto, já havia deixado o local. Com base em imagens do sistema de videomonitoramento, os guar-

das conseguiram identificar características físicas do suspeito. Após a chegada do proprietário do estabelecimento, foram iniciadas buscas nas imediações, resultando na localização de um indivíduo com as mesmas características na Rua Carlos Gomes.

Durante a abordagem, o homem confessou a prática do furto e indicou o local onde havia escondido parte dos objetos subtraídos. Foram recuperados dois frascos de perfume. Um terceiro item, que teria sido descartado em uma área próxima à linha férrea, não foi encontrado.

Ainda durante a verificação, os agentes constataram que havia um mandado de prisão em aberto contra o suspeito, também relacionado ao crime de furto. O homem foi detido e encaminhado à autoridade policial.

## CRISE HÍDRICA

# Zezé ameaça romper o contrato com a Sabesp caso qualidade da água não retorne de imediato em Hortolândia

Em coletiva realizada nesta quinta-feira (30), prefeito apresentou ações adotadas pela gestão em busca de solução do problema de odor e sabor na água nas torneiras; Procon de Hortolândia aplicou notificação administrativa à Sabesp

Da Redação • HORTOLÂNDIA  
tribunaliberal@tribunaliberal.com.br

O prefeito de Hortolândia, Zezé Gomes (Republicanos), recebeu a imprensa no Salão Nobre da Prefeitura, nesta quinta-feira (30), para falar sobre as ações adotadas em relação à qualidade da água fornecida pela Sabesp para Hortolândia. Após a terceira semana consecutiva de água saindo das torneiras com odor e sabor, a prefeitura exige da Sabesp uma solução imediata ao problema, explicações sobre o que tem causado a situação e ressarcimento dos consumidores por meio da isenção da tarifa do consumo de abril. A Sabesp, no entanto, informou que irá verificar caso a caso sobre a isenção de tarifa, resposta que foi repudiada pelo município, uma vez que toda a cidade foi afetada pela má qualidade da água fornecida. O prefeito ameaça, inclusive, romper o contrato com a companhia de saneamento caso a situação não seja resolvida rapidamente.



Prefeito Zezé Gomes convocou coletiva de imprensa para expor situação do abastecimento

“Não dá mais para ficar esperando. Precisamos de providências para já. A água que é fornecida para nossa população precisa ter qualidade. A Sabesp ainda não conseguiu mostrar a qualidade dessa

água, nem o que aconteceu para ter causado essa situação. Precisamos dizer que não temos fila no hospital, nem nas UPAs (Unidades de Pronto Atendimento) ou nas UBSs (Unidades Básicas de Saúde), com gente

precisando de atendimento. Mas não dá para sermos amadores com uma coisa que mexe com a saúde das pessoas. Vamos cuidar da água e entregar água de qualidade para a população”, enfatizou.

O prefeito informou que, além da criação de um Comitê Municipal de Crise, o Procon de Hortolândia aplicou uma notificação administrativa à Sabesp, para apurar a prestação do serviço. “A Sabesp

investiu em coleta de esgoto, mas faz anos que não há investimentos na melhoria da captação e distribuição de água em Hortolândia. Depois da privatização, isso piorou. Nosso contrato com a Sabesp venceria no ano que vem, mas agora a situação está nas mãos do Estado, que é o gestor deste contrato. Até mesmo para fazermos o rompimento do contrato com a Sabesp, teremos que passar pelo Estado”, criticou Zezé Gomes.

Além da notificação administrativa aplicada pelo Procon, da criação do Comitê Municipal de Crise e da solicitação para a Sabesp isentar a população da tarifa de consumo de abril, a prefeitura também convocou o presidente da Sabesp, Carlos Augusto Leone Buani para prestar explicações, solicitou uma audiência com o governador Tarcísio de Freitas (Republicanos) e tem contato com apoio da Arsesp (Agência Reguladora de Serviços Públicos do Estado de São Paulo) e da Urae (Unidade Regional de Água e Esgoto).

## Vereadores cobram respostas da Arsesp sobre crise no abastecimento

Os vereadores de Hortolândia estiveram na Arsesp (Agência Reguladora de Serviços Públicos do Estado de São Paulo) na capital paulista na tarde desta quarta-feira (29) para discutir os problemas com abastecimento de água na cidade. Sete parlamentares se reuniram com uma equipe técnica da Agência que passou informações sobre os processos de investigação de alterações na água oferecida pela Sabesp.

A equipe da Arsesp explicou aos vereadores que estão acompanhando todos os problemas recentes como o da água barrenta, com odor forte e gosto, e também os problemas com os hidrômetros. A Arsesp tem trabalhado em conjunto com a Cetesb, Vigilância



Parlamentares receberam informações sobre investigação de alterações na água oferecida pela Sabesp

Sanitária Estadual e Municipal e com a própria Sabesp para saber o que está causando as alterações sentidas pela população. Este problema não está só na cidade de Hortolândia, tam-

bém está afetando as cidades de Paulínia, Monte Mor e algumas áreas de Limeira, todas elas com captação de água no Rio Jaguari. Por isso, além de testes nas águas das torneiras, a

Cetesb também está investigando o rio na região dessas cidades.

De acordo com a equipe, os dados da Sabesp devem ser entregues até a próxima semana para que a Arsesp

possa analisar e emitir um laudo, onde serão apontados os problemas e as soluções e possíveis punições, caso o problema seja do manejo feito pela Sabesp.

### HIDRÔMETROS

Já sobre os hidrômetros, que há diversos relatos de aumentos excessivos de registro de consumo após a troca, não só em Hortolândia, mas em várias cidades do Estado, as avaliações também estão sendo feitas e caso sejam constatadas irregularidades a Sabesp precisará indenizar os moradores que foram lesados.

Os vereadores ressaltaram que o relacionamento com a Sabesp, desde as mudanças por causa da privatização, está muito difícil, e

que os problemas de abastecimento estão frequentes, e que a população cobra os parlamentares e a prefeitura por uma solução. Os representantes da Arsesp indicaram que todos os problemas com abastecimento de água da Sabesp devem ser notificados para a empresa, pois isso forma um compilado de dados que serão obrigatoriamente entregues à Arsesp e fará parte das diligências feitas pelos funcionários da agência. Segundo eles, os protocolos funcionam como um alerta, tanto para a empresa, quanto para a Agência.

Estiveram na reunião os vereadores Nei Prazeres, Derli, Edivaldo, Luiz Regional, Paulão, Régis da Serralheria e Professora Roberta Diniz. | Da Redação

## BRINCADEIRA DE MISTÉRIO

## Hortolândia ensina educação alimentar a estudantes municipais

Da Redação • HORTOLÂNDIA  
tribunaliberal@tribunaliberal.com.br

Para ensinar aos estudantes da rede municipal de Hortolândia princípios de educação alimentar, a prefeitura está usando uma conhecida brincadeira de adivinhação, muito apreciada na infância. Nesta semana, o desafio, que explora o mistério e a curiosidade das crianças, chegou à Emef (Escola Municipal de Ensino Fundamental) Maria Célia Cabral Amaral, no Jd. Amanda, onde 43 alunos dos 3º

e 5º anos usaram o tato e o olfato para descobrir quais alimentos naturais estavam escondidos.

A ação, chamada de “Caixa Misteriosa”, é promovida pela Secretaria de Educação, Ciência e Tecnologia e pretende fortalecer hábitos saudáveis, aproximando as crianças da “comida de verdade”. A iniciativa é realizada pelo CREAM (Centro de Referência em Alimentação e Nutrição), em conjunto com o Setor de Alimentação Escolar do Departamento de Segurança Alimentar, e bus-

ca reverter o cenário de aumento no consumo de produtos ultraprocessados.

Durante a atividade, os estudantes são divididos em grupos e competem para identificar os alimentos escondidos, utilizando exclusivamente os sentidos. Por meio de uma abertura que permite apenas a passagem das mãos, os alunos utilizam o tato e o olfato para identificar frutas, legumes, ervas aromáticas e especiarias. A atividade incentiva a descoberta das características sensoriais dos alimentos in natura.



Ação da prefeitura é voltada a estudantes dos 3º e 5º anos do Ensino Fundamental