

TUDO QUE VOCÊ PRECISA SABER SOBRE A SUA CIDADE

R\$ 5,00

# Tribuna

# Liberal

31 de Março de 2024 Nº 9.113

Ano 32

◆ SUMARÉ (CENTRO | NOVA VENEZA | PICERNO | MARIA ANTONIA | ÁREA CURA | MATÃO) ◆ HORTOLÂNDIA ◆ NOVA ODESSA ◆ MONTE MOR ◆ ELIAS FAUSTO ◆ PAULÍNIA ◆

PARA 2025



## Sumaré planeja rodoviária na região de Nova Veneza

Com um custo estimado na ordem de R\$ 2 milhões, uma nova rodoviária é projetada para Sumaré. A Prefeitura Municipal pretende construir o novo equipamento de transporte coletivo urbano no Jardim Nova Veneza como parte da renovação da concessão da Viação Ouro Verde por mais uma década na cidade. Detalhes do projeto estão sendo elencados pela empresa, que deverá mostrar a versão inicial para o Executivo analisar e fazer sugestões.

PÁGINA 03

CAFÉ DA MANHÃ



## OAB Sumaré comemora Dia da Mulher com palestra e serviços

A OAB Subseção Sumaré, por meio da Comissão das Mulheres Advogadas - presidida por Mariana Blander - realizou no dia 21 de março, um café da manhã especial em comemoração ao Dia Internacional da Mulher, no Espaço Gourmet da subseção. No evento, esteve presente a Caravana Itinerante da CAASP, com vários exames de sangue gratuitos aos advogados, livros e produtos com descontos para todos os advogados.

PÁGINA 04

# Região receberá investimento de R\$ 37,2 mi para UBSs sustentáveis

Novos equipamentos de atenção à saúde primária beneficiarão uma população de mais de 750 mil pessoas PÁGINA 07

CAIXAS DE BOMBONS



## Colaboradores da Coca-Cola realizam campanha Solidária

O Centro de Distribuição (CD) da Coca-Cola FEMSA Brasil em Sumaré realizou entre seus colaboradores uma nova campanha de solidariedade por ocasião da Páscoa, para a arrecadação e doação de caixas de bombons a crianças assistidas por instituições parceiras. A ação coordenada pelo núcleo de Recursos Humanos da unidade destinou o resultado da campanha Páscoa Solidária para o Instituto Saber Social.

PÁGINA 12

BALANÇO POSITIVO



## Zezé Gomes destaca avanços na Educação de Hortolândia

O prefeito Zezé Gomes fez nesta semana um balanço das ações em Educação neste primeiro trimestre de 2024. Para ele, houve avanços significativos na Rede Municipal de Educação, como por exemplo, a antecipação da entrega dos mais de 26 mil uniformes de inverno e a criação de 400 novas vagas em creche. O prefeito ratificou que a fila de espera para creche em Hortolândia será zerada.

PÁGINA 06

ANÁLISE MINUCIOSA

## 'CEI dos R\$ 3 milhões' projeta investigações ao governo Edivaldo Brischi

PÁG. 09

CRAS SANTA CLARA II

## Clodoaldo comemora conquista de laboratório de informática

PÁG. 09

AOS OLHOS DO MUNDO

## Sumaré é apresentada em feira de tecnologia em Taiwan

PÁGINA 03

## Missas de Nossa Senhora Desatadora dos Nós

Com o Padre Exorcista de Sumaré, Padre José Cardoso

Quinta-Feira  
9h - 15h e 19h30

Domingo  
7h e 9h30

Paróquia Bom Jesus

Av. Eugênia Biancalana  
Duarte Nº255 - Sumaré/SP  
(Ao lado do Viaduto e da Linha do Trem)

Pedido de oração  
(19) 99802-0255





## Clima Região



Sol com algumas nuvens. Não chove.

## TEMPERATURA

Mínima 18° • Máxima 31°

## Loterias



## MEGA-SENA

Concurso 2705

Terça-feira, 26 de Março de 2024

02 16 22 27 35 47

## LOTOFÁCIL

Concurso 3064

Quarta-feira, 27 de Março de 2024

04 05 06 07 10  
11 12 13 14 15  
17 18 21 23 25

## QUINA

Concurso 6401

Quarta-feira, 27 de Março de 2024

01 05 09 24 32

## LOTOMANIA

Concurso 2602

Quarta-feira, 27 de Março de 2024

07 09 15 16 20  
27 31 38 43 44  
50 63 70 73 77  
80 82 90 95 99

## DUPLA SENA

Concurso 2642

Sexta-feira, 15 de Março de 2024

## 1º SORTEIO

07 17 20 38 40 43

## 2º SORTEIO

03 07 11 16 23 41

## Telefones úteis



## SUMARÉ

BRK Ambiental.....0800 771-0001  
Bombeiros.....193  
Delegacia de Polícia.....3873-1518  
UPA Macarenko.....3903-1455  
Prefeitura Municipal.....3399-5100  
Seminário.....3399-5700  
Câmara Municipal.....3883-8810  
Fórum.....3873-2811  
Delegacia da Mulher.....3873-3493  
Ciretran.....3883-7100  
Guarda Municipal.....3873-2656  
Polícia Militar.....190 / 3873-1918  
Conselho Tutelar.....3828-7893  
Procon.....3873-1071  
Hospital Regional.....3828-4727  
Rodoviária.....3873-2026  
Cartório de Registro Civil.....3828-1739  
Iluminação Pública.....156

## HORTOLÂNDIA

Sabesp.....3865-1091  
Bombeiros.....193 / 3236-3733  
Delegacia de Polícia.....3865-2517  
Prefeitura Municipal.....3965-1400  
Câmara Municipal.....3897-9900  
Ciretran.....3897-6022  
Guarda Municipal.....3809-8000  
Polícia Militar.....190 / 3897-6033  
1º Distrito Policial.....3887-1701  
2º Distrito Policial.....3909-9003  
Conselho Tutelar.....3865-3287  
Procon.....3809-2289  
Defesa Civil.....3897-9852  
Maternidade.....3809-5100  
Emergência.....192 / 3897-5944  
Zoonozes (CCZ).....3897-5974

## CHARGE



## Microbios podem levar à manifestação de doenças oculares

**Eduardo Rocha** é professor titular da Faculdade de Medicina de Ribeirão Preto (FMRP) da USP, líder do grupo de pesquisa "Núcleo de Pesquisa em Fisiopatologia Ocular". É editor chefe do periódico Arquivos Brasileiros de Oftalmologia e presta assessoria científica para agências

Algumas espécies de micróbios podem influenciar nossa saúde, inclusive ocular, uma vez que existe uma microbiota (conjunto de bactérias) que habita as superfícies do corpo e faz parte do nosso dia a dia, num processo conhecido como simbiose, explica Eduardo Rocha, acrescentando tratar-se de uma colaboração biológica mutuamente benéfica, a qual ajuda na proteção contra invasores e no auxílio à digestão de alguns alimentos. "Em algumas doenças degenerativas, inclusive as oculares, tem se pesquisado bastante a interação, que, mesmo com a distância entre o intestino e os olhos, entre a pele e os olhos, pode fazer com que os mediadores, substâncias produzidas por essa população de bactérias invisível que habita nossos corpos, tenham influência no curso das doenças. Isso é pesquisado em uveítes, alergias, doenças autoimunes, como a de Sjögren, por exemplo, e degenerações da retina. O nome geral desse problema seria então a disbiose, algo oposto à simbiose e que poderia, em tese, ser tratado restaurando os micróbios saudáveis com o uso correto de antibióticos ou probióticos".

Nessa mesma linha de raciocínio, Rocha informa que problemas oculares podem ter influência de bactérias que habitam nosso corpo e cita estudos e pesquisas que comprovam essa tese. O fato é que, em testes realizados em camundongos portadores de doenças genéticas que afetavam a visão, descobriu-se a presença de bactérias originalmente pertencentes à flora intestinal em regiões da retina. Isso ocorre porque a alteração genética, que já está estabelecida, leva a uma fragilidade do epitélio, que recobre os tecidos, "tanto no intestino como também fragilidade do epitélio que protege a retina. As bactérias saem do intestino, provavelmente através da circulação, chegam à circulação terminal da retina, levando à inflamação [...] esse estudo abriu portas não só para entender a relevância dos micróbios que fazem parte da nossa vida, como também das relações desses fatores genéticos com a ocorrência de doenças e também a manutenção da saúde. Sabendo que seria quase impossível viver num mundo sem micróbios, é muito importante a ciência investir nas tentativas de esclarecer as interações com os micróbios.

## As plantas são inteligentes?

**Carlos Takeshi Hotta** é professor do Instituto de Química da USP/Jornal da USP

Inteligência das plantas, ou a sua ausência, é um assunto que surge frequentemente em discussões entre especialistas e não especialistas. Entre não especialistas, livros de divulgação científica propagam de forma eloquente as fantásticas habilidades desses seres de perceber e reagir aos desafios que encontram em sua vida, nos fazendo acreditar que as plantas são certamente inteligentes. Um dos problemas é que muitas vezes esses livros usam pesquisas não tão confiáveis assim. Entre especialistas, o tema é assunto de inúmeros artigos científicos que enumeram argumentos e contra-argumentos, sem contar as calorosas discussões em congressos científicos, tanto durante as sessões quanto nos bares ao redor.

Para resolver a questão sobre a inteligência das plantas, devemos começar pelo consenso: todos concordamos que plantas são seres extraordinários, muito mais fascinantes do que a sua aparente imobilidade nos faz acreditar. Por exemplo: plantas estão constantemente otimizando a colheita da luz e a mineração de nutrientes do solo. Plantas sabem as horas do dia, e usam esta informação para antecipar o amanhecer, o anoitecer e a passagem das estações. Plantas têm memória, sendo capazes de mudar a forma como respondem a um sinal por causa de sinais anteriores. Uma planta é até capaz de se comunicar com outras plantas e até outros animais, emitindo sinais gasosos quando são atacadas por herbívoros ou parasitas.

As plantas, portanto, são capazes de gerar e perceber múltiplos sinais e reagir de forma

complexa a eles. Também são capazes de adaptar o seu funcionamento em resposta a desafios, sempre em busca de crescer mais e melhor.

Para os defensores da inteligência das plantas, isto é o suficiente. Segundo eles, a vantagem de se reconhecer plantas como seres inteligentes seria a sua valorização aos olhos de não especialistas. Para os críticos, plantas não possuem habilidades como a resolução de problemas novos, criatividade e pensamento abstrato.

Pessoalmente, para se considerar plantas inteligentes, seria necessário usar uma definição muito ampla de inteligência, uma que deixaria de ser útil, uma vez que incluiria quase todos os organismos do planeta.

A questão da inteligência das plantas é mais importante do que uma curiosidade científica. Estamos em uma era na qual algoritmos computacionais estão se tornando cada vez mais sofisticados. Novas inteligências artificiais são capazes de simular a inteligência, nos fazendo até acreditar que são criativas. Mas será que essas IAs podem ser consideradas inteligentes? Será que são mais inteligentes do que as plantas? Ou melhor: será que um dia serão inteligentes? Quando este dia chegar, seremos capazes de perceber?

Talvez a resposta passe por uma redefinição conceitual de inteligência, onde diversos graus sejam considerados. Assim, plantas e IA estariam alguns graus de inteligência acima de uma pedra, mas alguns abaixo de seres humanos. A provocação que surge é: será que humanos estarão sempre no seu grau mais alto?

## Richarlison fala sobre como a depressão quase acabou com a sua carreira

**Dr. Fabiano de Abreu Agrela**

é Pós PhD em Neurociências eleito membro do Sigma Xi, membro da Society for Neuroscience nos Estados Unidos, membro da Royal Society of Biology no Reino Unido e da APA - American Philosophical Association também nos Estados Unidos. É mestre em Psicologia

O centroavante do Tottenham e jogador da Seleção Brasileira, Richarlison, revelou, em entrevista à ESPN, detalhes do quadro de depressão que teve após a derrota do Brasil na Copa do Mundo do Qatar e o desvio de dinheiro do empresário.

"Cheguei a falar com meu pai que ia desistir [...] é loucura chegar para o meu pai, que foi o cara que correu atrás do meu sonho, assim, e falar que, pô, pai, quero desistir [...] Acho que a psicóloga, querendo ou não, salvou, me salvou, salvou minha vida por que eu só pensava besteira. No Google mesmo eu só pesquisava besteira, só queria ver besteira de morte", contou

Richarlison também confessou ter tido preconceito com consultas com psicólogo, mas que após toda a situação, considerou a experiência a melhor da sua vida.

Cada vez mais jogadores de futebol têm recorrido a técnicas mais completas de cuidado com a saúde, fazendo com que tenham um cuidado integral e direcionado, que além de cuidar da saúde integral, ajuda a prevenir lesões, melhorar a performance e longevidade da carreira.

Esta semana o "The Sun" revelou uma matéria inteira para falar sobre um novo método que tem sido utilizado por diversos jogadores, como o lateral direito do Tottenham, Emerson Royal. O método, publicado no CPAH - Centro de Pesquisas e Análises Heráclito - pelo Pós PhD em neurociências e membro da Society For Neuroscience nos Estados Unidos e da Royal Society of Biology do Reino Unido, Dr. Fabiano de Abreu Agrela, traz uma abordagem completa para o jogador.

"No método é realizada uma anamnese completa, considerando características familiares, culturais, sociais, educacionais e de saúde mental do jogador, junto com testes genéticos para identificar predisposições e habilidades individuais. Além disso, exames de sangue são feitos para detectar deficiências nutricionais, enquanto uma avaliação neurológica completa avalia a concentração, tomada de decisões, memória e resiliência sob pressão".

"Essas informações permitem não apenas compreender as perspectivas de crescimento e a possibilidade de melhorias nos resultados do jogador e direcionar tratamentos multidisciplinares para aprimorar seu desempenho e otimizar o treinamento, mas também ajudar empresários do futebol a entender melhor o jogador em que estão investindo", explica Dr. Fabiano de Abreu.





# Sumaré anuncia construção de nova rodoviária na região de Nova Veneza

Com prédio antigo no Centro da cidade, município projeta nova estrutura para usuários do transporte público na Avenida da Amizade, altura da pista de skate; obra ocorre mediante renovação da concessão da Viação Ouro Verde



Em 2018, governo Luiz Dalben revitalizou Rodoviária de Sumaré, no Centro da cidade

Da Redação • SUMARÉ  
tribunaliberal@tribunaliberal.com.br

Com um custo estimado na ordem de R\$ 2 milhões, uma nova rodoviária é projetada para Sumaré. A Prefeitura Municipal pretende construir o novo equipamento de transporte coletivo urbano no Jardim Nova Veneza como parte da renovação da concessão da Viação Ouro Verde por mais uma década na cidade. Detalhes do projeto estão sendo elencados pela empresa, que deverá mostrar a versão inicial para o Executivo analisar e fazer sugestões. A expectativa é que a obra ocorra no ano que vem, já no mandato do novo prefeito da cidade.

O novo local pode ter uma praça de alimentação e espaços comerciais, visando proporcionar uma experiência completa aos usuários.

Além disso, há previsão de mais 50 pontos de parada de ônibus no futuro para os usuários do transporte público municipal.

A rodoviária será erguida na altura da pista de skate da cidade, instalada na avenida da Amizade, trazendo não apenas modernização, mas também maior comodidade para os usuários do transporte.

A nova rodoviária contará com uma localização estratégica para um melhor deslocamento a todas as regiões de Sumaré, como Centro, Picerno, Maria Antonia, Matão e Área Cura.

A rodoviária antiga, isto é, a que fica próxima da Prefeitura, tem mais de meio século de construção e registra transtornos nas chuvas fortes, especialmente com alagamentos. Ano passado, o **Tribuna Liberal** mostrou durante o verão a rodoviária alagada.

Em 2018, no início do governo Luiz Dalben, servidores da Secretaria Municipal de Serviços Públicos revitalizaram a Rodoviária de Sumaré, no Centro da cidade. O espaço recebeu nova pintura interna e externa, além de manutenção na rede elétrica, reforço na iluminação e reparos nas plataformas de ônibus e no asfalto. Em paralelo, a Secretaria Municipal de Obras também realizou a reforma do piso superior, abandonado há anos.

Desde aquela época, o prefeito pontuou que a Rodoviária é bastante antiga e reivindicava ao governo estadual as obras do viaduto de ligação do Centro com Nova Veneza. A Rodoviária de Sumaré conta também com um piso superior, inutilizado há anos. Antigamente, o local funcionava como praça de alimentação, que foi desativada.

## TECNOLOGIA

### Sumaré é apresentada em feira de Taiwan

Da Redação • SUMARÉ  
tribunaliberal@tribunaliberal.com.br

O secretário de Desenvolvimento Econômico de Sumaré, Gustavo Caron, participou da Smart City Summit & Expo, feira internacional de tecnologia realizada na cidade de Taipei, capital de Taiwan, na semana passada. A cidade foi apresentada

para especialistas e representantes de mais de 100 países, entre órgãos públicos e empresas com foco em inovação.

“Foi um momento inédito para estabelecer parcerias estratégicas e absorver o que há de mais avançado no mundo. Com isso, levaremos Sumaré para um futuro mais conectado e sustentável”, co-

mentou Caron. “Apresentamos nossa cidade para o mundo e nosso diferencial econômico e logístico”, concluiu.

#### PILARES

O evento trabalhou em pilares segmentados em governança, assistência médica, transportes, inteligência artificial, educação, IoT (Internet das coi-

sas), operadoras de telecomunicações, entre outros.

Caron ressaltou que toda viagem foi custeada com recursos próprios, sem qualquer ônus para a Prefeitura de Sumaré, “garantindo total transparência e comprometimento com o uso responsável dos recursos públicos”. O convite para o evento foi feito pelo governo local.



Caron: “Apresentamos nossa cidade para o mundo e nosso diferencial econômico e logístico”

## Reduzindo custos das pequenas e médias empresas

**Dr Zero Cost**  
Email: drzerocost@gmail.com  
Blog: www.drzerocost.com.br

### Da porteira para fora (358) Dilemas

Consultores vivem grandes dilemas, diante de problemas o que devem fazer? Relatar o que encontraram nas suas incursões? Se, sim, e a boa ética diz que: SIM, ele, muitas vezes, poderá perder seu ganha pão. Afinal, a verdade não é bem-vinda em todos os locais.

Aqui podemos nos apoiar em Maslow onde as necessidades vitais devem ser primeiramente satisfeitas, assim, poderíamos exercitar o nosso raciocínio e responder à questão acima:- Dependendo de onde se encontra o nosso decisor ele tomará rumos distintos. Que tal? Então, suponhamos que o nosso hipotético consultor se encontra no degrau mais baixo da escala de Maslow. O que ele faria? ‘Cozinhar o problema’? Daria uma roupagem enviesada ao problema? Vale a máxima:- Em Deus eu acre-

dito, quanto aos homens eu audito.

Além disso ao adentrar uma determinada empresa de um determinado segmento o nosso herói irá se deparar com a cultura da empresa. Caso a empresa seja pequena ou mesmo de porte médio, a cultura do proprietário deverá estar impregnada na estrutura.

Empresas devem possuir propósitos e o servir a sociedade deve ser o seu Norte, caso o objetivo da empresa esteja claro, e em muitas empresas não está, então, podemos deduzir que a gestão se afastará do objetivo e teremos a formação de nuvens turvas à frente.

A liderança através do EXEMPLO funciona mesmo com todas as recentes teorias da administração, o EXEMPLO dos gestores engole os manuais de ética pela manhã. E, sejamos honestos, os códigos

de ética nas organizações possuem poucas variações, o que conta mesmo é o comportamento das pessoas diante das mais variadas situações.

O mundo corporativo não é para principiantes e quanto mais alto o cargo, maiores são os riscos. CEO's, consultores, gestores assumem posições questio-

personas. Qual decisão tomaria o consultor, o CEO, ou o gestor pelo bem comum? Irá tirar a vida de 6 pessoas ou somente de 1? Uma! Agora, suponha que essa única pessoa seja uma jovem de 15 anos e filha do consultor, ou do CEO ou do gestor que está comandando a alavanca. A solução será a mesma?



náveis todos os dias e o fazem com base não somente no bem comum, há aqui uma pitada de interesse próprio. Isso está correto? Qual a sua resposta? Não! Então, vejamos;

Suponhamos que um trem na velocidade de 50 km/h transita numa via onde há uma bifurcação, o consultor, o CEO, ou o gestor possui uma alavanca que poderá mudar a trajetória desse trem, mas, à direita existem 06 pessoas amarradas aos trilhos e à esquerda somente uma

Obs.:

-Empresas que possuem governança protegem os seus próprios valores e impõe freios aos gestores, se necessário.

-As organizações mais complexas podem possuir diversos tipos de controles, por exemplo, auditoria independente, comitê de auditoria, auditoria interna, área de governança, conselho fiscal, comitês de assessoramento para o conselho de administração, gerenciamento de riscos, compliance e controles internos.



# OAB Sumaré comemora Dia da Mulher com palestra e serviços



Paulo Roberto da Silva (presidente da OAB Sumaré), Cintia Portes e Gislaine Frias



Lilian Costa, Laura Castro, Bianca Castro e Daniela Frias



Luciana Santos, Mariana Blander, Paola D'Astuto e Tamires Pinheiro



Maria Encarnação Freitas, Maria Carolina Camargo de Freitas e Keiti Helena Tressoldi

A OAB Subseção Sumaré, por meio da Comissão das Mulheres Advogadas - presidida por Mariana Blander - realizou no dia 21 de março, um café da manhã especial em comemoração ao Dia Internacional da Mulher, no Espaço Gourmet da subseção.

No evento, esteve presente a Caravana Itinerante da CAASP (Caixa de Assistência dos Advogados de São Paulo), com vários exames de sangue gratuitos aos advogados, livros e produtos com descontos para todos os profissionais. Aconteceu ainda a palestra "Moda Voltada a Mulher Advogada", realizada pelas digitais influencers Bii Castro e Laura Castro, além do tradicional sorteio de brindes para as participantes. Destaca-se que durante todo o mês de março a Comissão das Mulheres Advogadas está arrecadando kits de higiene para as mulheres em situação de vulnerabilidade. A doação pode ser feita na Casa da Advocacia de Sumaré, em horário comercial, de segunda a sexta feira.



Katiane Ferreira Cotomacci, Maria Aparecida Sorgi da Costa e Flávia Andreia da Silva Cardoso



Luana Bornia, Beatriz Paniagua de Oliveira e Andressa Regina Martins



Influencers Bianca e Laura Castro



Karen Monteiro e Juliana Mobilon



Mariana Rocha e Kemily Raine



Ana Caroline Gonçalves e Thais da Silva Lima de Sá



Blander e Marlene Izabel Felipe



Larissa Fortes Pimentel e Jaqueline Giuseppin



Andrea Moreto e Karina Albano

## PÓS-GRADUAÇÃO FAM

Amplie seu **CONHECIMENTO COM PROFESSORES RENOMADOS** e atuantes na profissão!

CURSOS PRESENCIAIS

AULAS PRÁTICAS

CONTEÚDOS ATUALIZADOS

INSCREVA-SE [FAM.br](http://FAM.br)

## Delícias dos Pães

Aceitamos encomendas

**PÃES • DOCES  
SALGADOS  
E LANCHES**

Loja 01- Avenida José Gomes de Oliveira, 180  
Jardim dos Ipês - Sumaré • Fone: (19) 98322-7728

---

Loja 02 - Rua Antônio Gomes Soares, 214 (antiga Rua 03)  
Jardim Maria Antonia - Sumaré • Fone: (19) 4112-0523

---

Loja 03 - Rua Daniel Moreira, 333 - Jardim São Francisco  
Sumaré • Fone: (19) 98732-8034





# Thiago Assis desponta como favorito e recebe apoio de lideranças políticas

Depois de fazer um governo com ampla aprovação popular, virtual candidato aposta em projeto que pretende fazer Monte Mor uma referência em qualidade de vida, com reforço dos serviços essenciais, deixando morador mais feliz e orgulhoso

Da Redação • MONTE MOR  
tribunaliberal@tribunaliberal.com.br

A disputa pela prefeitura de Monte Mor já começou. Ainda que não seja possível relacionar todos os postulantes ao cargo, já que as candidaturas precisam passar pelos procedimentos legais de homologação, um nome já é certo na disputa, na visão de importantes lideranças políticas da cidade. Thiago Assis (PSB), que governou a cidade entre 2013 e 2020, já recolhe o apoio de diversos vereadores da cidade, cor-religionários ou não, e ele admite que já tem na manga um projeto de governo com investimentos previstos na cidade.

A parceria com os vereadores é essencial. Todo postulante ao Executivo sabe como é importante uma base forte na Câmara Municipal, já que o prefeito precisa aprovar seus projetos.

E a pauta é extensa. O novo prefeito tem pela frente o desafio de aprimorar os serviços públicos em áreas essenciais do governo, como saúde, educação, transporte e segurança pública. Assis pretende detalhar um projeto que tem, como proposta básica aumentar a qualidade de vida da população.

Assis, de 49 anos, é cirurgião dentista. Ele é casado com Flávia Beckedorf Assis e é pai do adolescente Igor, de 16 anos. Eleito



Lideranças do MDB, do PSDB e do Solidariedade já manifestaram apoio a Assis: base suprapartidária

no primeiro mandato pelo PMDB, migrou para o PSB a convite do deputado federal Jonas Donizete, ex-prefeito de Campinas, e de Vandão Almeida, que ocupava a vice-prefeitura.

No poder Thiago Assis se tornou muito popular. Para se ter uma ideia, ao disputar a reeleição ao cargo em 2016, ele teve nada menos que 87% dos votos válidos. Desempenho que, desde já, o coloca como um dos grandes favoritos na briga.

Ele próprio destaca que, no governo, foram vários aspectos positivos: a Saúde teve os principais investimentos. Nasceu a Policlínica, investimos na construção e reforma das unidades básicas, o hospital foi reestruturado, chegaram aparelhos para a realização de diferentes exames, medicamentos foram distribuídos e profissionais contratados.

Na Educação, novas creches foram erguidas e as antigas foram reformadas.

## APOIOS

Assis no que se pode chamar de pré-campanha, procura o apoio de um grupo amplo e heterogêneo de lideranças políticas. De vários partidos. A ideia é conseguir atrair representantes de todos os segmentos, nos bairros ou no campo, com experiência política ou sem. A União, afirma Assis, é essencial para a retomada do desenvolvimento da cidade.

Mas o grupo político que o apoia pretende reunir apoio para além dos li-

mites do município. A abertura do diálogo com os governos do Estado e a União é considerada estratégica, como já foi durante a primeira passagem de Assis pelo Paço.

## PAUTAS

À reportagem do **Tribuna Liberal**, Assis afirmou que Monte Mor precisa voltar a ser governada com diálogo, participação e seriedade. "Nosso compromisso é com a população. Vamos lutar muito pa-

ra retomar a qualidade de vida, a partir dos investimentos em saúde, em educação, nas necessidades de cada bairro e na criação de trabalho, emprego e renda. Meu objetivo maior é fazer com que o povo volte a se sentir feliz e orgulhoso por viver na nossa cidade. Monte Mor precisa ser referência em qualidade de vida", afirmou.

**“Vamos lutar muito para retomar a qualidade de vida, a partir dos investimentos”**

## APOIO DE VEREADORES

O grupo que declara apoio a Thiago Assis na disputa da Prefeitura de Monte Mor tem lideranças provenientes dos mais diferentes segmentos políticos. Além de antigos cor-religionários das fileiras do MDB, como os vereadores Altran e Paranhos, se aproximaram do pré-candidato edis de outras legendas, como Nelson Almeida (Solidariedade) e Vítor Gabriel (PSDB). Outro nome expressivo no grupo é o de Ronaldo César Rodrigues Perandrê, o Tuim, atual vice-prefeito da cidade e que, como já é de conhecimento público, rompeu com o mandatário Edivaldo Briscchi (PSD). A diversidade mostra, na concepção do próprio Assis, que a defesa dos interesses da cidade superam em muito as paixões ideológicas.



## Curiosidades sobre o Direito

### Johnny William Bradley

é advogado sócio proprietário do Vaughan, Bradley & Vulcani advocacia. Para mais informações: Instagram vbv\_advocacia

E mail: johnny.bradley@hotmail.com  
End.: Rua Dom Barreto, 1.380, Centro, Sumaré/SP | Fone: (19) 2216-2005

## STF derruba tese que permitiria a chamada 'Revisão da Vida Toda'

'A Revisão da vida toda' permitiria que o aposentado escolhesse o recálculo da aposentadoria que fosse mais vantajoso.

O Supremo Tribunal Federal (STF) tomou uma decisão que pode inviabilizar o julgamento que a Corte fará sobre a "revisão da vida toda" do Instituto Nacional do Seguro Social (INSS).

A tese da revisão da vida toda, que os ministros ainda vão julgar em outra sessão, diz que aposentados podem optar pelo recálculo da aposentadoria. Entrariam nas contas os salários recebidos antes da implementação do Plano Real, em julho de 1994.

Em 2022, ao reconhecer o direito, na prática o Supremo permitiu que, em alguns casos, os aposentados buscassem uma opção de cálculo mais vantajosa, que poderia ser uma regra de transição ou o regime implantado após a criação do fator previdenciário (uma fórmula

matemática para definir o valor das aposentadorias). O fator previdenciário foi implementado na Reforma da Previdência de 1999.

Agora, quando analisaram essa regra de transição, os ministros fixaram que o regime da transição é obrigatório para quem nele se encaixa. Ou seja, a pessoa não pode optar pela regra criada após o fator previdenciário, mesmo que seja mais vantajosa. Isso é o contrário do que previa a "revisão da vida toda".

### PELO QUE DECIDIU O STF, OS REGIMES FICAM ASSIM:

• **quem era segurado do INSS antes de 99 (data da reforma):** fica na regra de transição. A regra de transição prevê: o valor do benefício deverá considerar 80% dos maiores salários de toda a vida do trabalhador, excluídos os salários anteriores a julho de 1994.

• **quem entrou na Previdência depois de 99:** fica no regime que leva em conta o fator previdenciário (o valor é obtido a partir da média

simples dos salários de contribuição de todo o período contributivo, sem a especificação de limites de tempo).

A Lei de Diretrizes Orçamentárias deste ano estimava impacto de R\$ 480 bilhões nas contas do governo com uma decisão favorável à "revisão da vida toda". Entenderam que a regra tem que ser obrigatória os ministros Cristiano Zanin, Flávio Dino, Luiz Fux, Dias Toffoli, Nunes Marques e Luís Roberto Barroso.

Os ministros Alexandre de Moraes, Edson Fachin, André Mendonça e Cármen Lúcia votaram no sentido de que seria possível conciliar a validade da lei com a possibilidade de opção do segurado por outra regra, a "revisão da vida toda".

O julgamento não anula a necessidade de os ministros julgarem o recurso que discute especificamente a "revisão da vida toda". Mas agora, levarão em conta esse novo entendimento.

### DOS PROCESSOS

Os ministros analisaram duas ações que discutem o fator previdenciário, criado a partir de uma reforma da Previdência feita nos anos 1990, durante o go-



verno de Fernando Henrique Cardoso.

O fator previdenciário é uma fórmula matemática para definir o valor das aposentadorias do INSS -

paga a trabalhadores da iniciativa privada. O mecanismo leva em conta elementos como a idade do empregado, tempo de contribuição para a Previdência Social e expectativa de vida dele.

Neste contexto, esteve em debate também a regra de transição do cálculo do valor das aposentadorias. Esta regra surgiu para contemplar quem já contribuía para a Previdência Social antes da criação do fator previdenciário.

É a mesma regra citada na disputa jurídica envolvendo a revisão da vida toda. Agora, ela é considerada válida e com aplicação obrigatória.

O recurso específico sobre a "revisão da vida toda", no entanto, ainda poderá ser julgado, agora tendo em conta este entendimento.

Sobre qual tema você gostaria de ler na minha coluna?

Nos envie uma mensagem! Espero ter ajudado e até a próxima!



## PLANEJAMENTO

# Zezé Gomes destaca investimentos e avanços na Educação de Hortolândia

Prefeito comemorou a entrega dos kits de uniforme de inverno, realizada nesta semana, a criação de 400 novas vagas para creche e a inauguração de mais quatro escolas nas Chácaras Recreio Alvorada e Acaraí, Vila Real e região do Rosolen

Da Redação • HORTOLÂNDIA  
tribunaliberal@tribunaliberal.com.br

O prefeito Zezé Gomes fez nesta semana um balanço das ações em Educação neste primeiro trimestre de 2024. Para ele, houve avanços significativos na Rede Municipal de Educação, como por exemplo, a antecipação da entrega dos mais de 26 mil uniformes de inverno e a criação de 400 novas vagas em creche. O prefeito ratificou que a fila de espera para creche em Hortolândia será zerada ainda neste primeiro semestre, com a entrega de mais quatro escolas.

“O planejamento adotado pela nossa Administração vem fazendo a diferença em diversas áreas estratégicas, em especial, na Educação. Para esse ano, realizamos alguns ajustes para fazer frente as demandas e para melhor atender a nossa população. Um bom exemplo foi a antecipação dos uniformes de inverno. Por meio do Centro de Qualificação Profissional, onde nossa equipe produziu as blusas e calças, conseguimos acelerar a produção e em vez de entregar no fim de abril e início de maio, antecipamos a entrega para março. Entregar os aga-

salhos antes do frio era um compromisso que eu havia comprometido e, graças a Deus, conseguimos cumprir. Essa é uma medida que fará muita diferença”, destacou Zezé.

Em relação às novas vagas para creche, Zezé Gomes enalteceu o trabalho e comprometimento da equipe da Secretaria Municipal de Educação ao concretizar a primeira fase com êxito. “Criar 400 vagas não foi uma tarefa fácil, mas com empenho, dedicação e amor pela educação, os nossos servidores, liderados pelo secretário Fernando Moraes, conseguiram dar vazão a essa importante demanda. Entregamos quatro novas unidades educacionais: uma na Chácaras Recreio Alvorada, uma nas Chácaras Acaraí, outra na Vila Real e uma quarta na região do Rosolen. São locais onde havia necessidade e que chega numa boa hora, beneficiando as crianças e os seus pais, que precisavam de uma vaga para poder ir trabalhar ciente que o filho estaria sendo bem atendido. Essa primeira etapa foi concluída e, agora, partiremos para a segunda etapa, criando mais 400 vagas e, assim, zerando a demanda por creche no município”, destacou o prefeito.



Governo Zezé Gomes garantiu a entrega antecipada dos kits de uniformes de inverno aos alunos

De acordo com o secretário municipal de Educação, Fernando Moraes, a meta é entregar as quatro novas creches entre o fim deste primeiro semestre e início do segundo. “O planejamento já foi traçado e o desafio é trabalhar para garantir espaços adequados e com segurança para o desenvolvimento da educação infantil. As creches devem ser locais acolhedores e que possam oferecer

as melhores condições de infraestrutura, tanto para as crianças, quanto para os nossos profissionais e tudo isso vem sendo trabalhado com muito carinho, pois o prefeito Zezé Gomes é uma pessoa exigente e que pede sempre o melhor para que possamos cuidar bem das pessoas”, destacou Fernando.

Neste primeiro trimestre a Rede Municipal de Educação recebeu ainda os mais

de 26 mil kits uniforme de verão e material escolar.

#### MAIS DUAS CRECHES

Por meio do Novo PAC (Programa de Aceleração do Crescimento), o Governo Federal anunciou a construção de duas novas escolas em Hortolândia. O prefeito Zezé Gomes comemorou a conquista e disse que as escolas serão construídas na região do Orestes Ôngaro e no Jardim Adelai-

de. “Quando o Governo Federal anunciou o PAC, nossa Administração não mediu esforços para que nossa cidade pudesse ser contemplada com recursos para construção de novas escolas. No início de março, a União anunciou as cidades e Hortolândia foi mais uma vez contemplada. Nossa expectativa é poder realizar o processo licitatório no segundo semestre deste ano”, finalizou Zezé Gomes.

## NESTA SEGUNDA

# Cantor Emicida vem a Hortolândia participar do sarau Parada Poética

Da Redação • HORTOLÂNDIA  
tribunaliberal@tribunaliberal.com.br

Hortolândia inicia a programação cultural do mês de abril com uma atração de renome nacional. Emicida vem à cidade participar do sarau Parada Poética, promovido pela Prefeitura. O evento será nesta segunda-feira (01/04), às 19h, no Museu Municipal Estação Jacuba, localizada na rua Rosa Maestrello, 2, Vila São Francisco. A classificação indicativa do evento é para maiores de 16 anos.

O sarau é realizado pela Prefeitura para o público recitar poesias. O microfone é aberto para quem quiser declamar versos ou textos literários de autoria própria ou escritos por autores brasileiros ou estrangeiros. Para participar, é só comparecer no dia. O sarau acontece na área externa do prédio da antiga e histórica Estação Jacuba, que foi restaurado e inaugurado pela Prefeitura, em 2014.

Para dar as boas-vindas calorosas ao público, o anfitrião é o rapper e músico Renan Inquérito, idealizador do sarau. O evento conta ainda com a participação do DJ Viny Blanco, que manda sons e batidas empolgantes nos seus toca-

-discos. Além de nutrir a alma e a cabeça com poesia, o público pode matar a fome e a sede na área de alimentação com food trucks.

#### EMICIDA

Nascido na cidade de São Paulo, em 1985, Leandro Roque de Oliveira, mais conhecido como Emicida, é um dos principais artistas do rap brasileiro atual. O artista iniciou sua carreira em 2006, quando começou a mandar seus primeiros versos em batalhas de rima. A partir daí, passou a ficar conhecido com suas mixtapes (fitas cassetes com músicas gravadas) e discos.

Emicida se destaca por ter uma atitude aberta, sem se limitar somente ao universo do rap/hip hop. Prova disso são as muitas e variadas parcerias que fez com artistas consagrados de outros gêneros musicais, como Pitty, Caetano Veloso, Vanessa da Mata, dentre outros.

Multimídia, Emicida se destaca como empreendedor. Junto com seu irmão, o também cantor e compositor Evandro Fioti, criou a empresa Laboratório Fantasma, que atua em várias frentes: produtora, estúdio, marca de roupa e agência de artistas como Rael e Drik Barbosa.



Emicida se apresenta no Museu Municipal Estação Jacuba, na Vila São Francisco

Em 2019, Emicida lançou o aclamado disco “AmarElo”, com o qual ganhou o prêmio do GRAMMY Latino, uma das mais importantes premiações internacionais do mercado musical. Esse disco gerou ainda o documentário “AmarElo - É tudo pra ontem”, produzido pelo Netflix, e o registro ao vivo do show do álbum.

No início deste ano, Emicida anunciou que fará a turnê de encerramento do disco “AmarElo”. No mês passado, o rapper lançou

uma nova música, intitulada “Acabou, mas tem...”. Dando mais uma mostra da sua versatilidade, Emicida estrela a campanha de um conhecido canal de esportes por assinatura. O artista teve sua música “Triunfo”, de 2018, escolhida pelo canal para ser o tema da transmissão das Olimpíadas de Paris, que acontece neste ano.

#### PARADA POÉTICA

O sarau foi criado pelo poeta e rapper Renan In-

quérito, em 2013, e desde então se tornou um evento de referência na região. O poeta já é conhecido em Hortolândia. Em 2019 e 2020, em parceria com a Prefeitura, Renan realizou o sarau “Aqui Trem Poesia”. Já em 2021, em virtude da pandemia, o evento teve edições on-line ao vivo.

A primeira edição do sa-

rau “Parada Poética” foi em 2022 com participação do líder do grupo Teatro Mágico, Fernando Anitelli. Desde então, o evento já recebeu artistas renomados, como Thaíde, Arnaldo Antunes, Zeca Baleiro. Já neste ano, o sarau recebeu a cantora e compositora Roberta Campos e a escritora e poetisa Mel Duarte.

AS PATROAS DA LIMPEZA PÓS-OBRA E PERSONAL ORGANIZER

(19) 2218.1368

LIMPEZA PÓS-OBRA

- LIMPEZA RESIDENCIAL • LIMPEZA COMERCIAL • LIMPEZA ALTO PADRÃO

PERSONAL ORGANIZER

- ORGANIZAÇÃO DE CLOSET • ORGANIZAÇÃO DE ESCRITÓRIOS • ORGANIZAÇÃO DE ARMÁRIOS EM GERAL

/patroaslimpeza

patroaslimpeza@gmail.com







## EPIDEMIA

# Empresa cria repelente de roupas que combate o mosquito da dengue

Produto foi testado dermatologicamente e aprovado pela Anvisa no Brasil; estudos afirmam que mais de 75% das picadas acontecem por cima das vestimentas, o que torna aplicação de repelente nos tecidos necessidade na proteção contra doença

Da Redação • REGIÃO  
tribunaliberal@tribunaliberal.com.br

Atualmente o Brasil vive um momento crítico em relação à dengue, pois já registra mais de 2 milhões de casos em 2024 e bate recorde histórico da contaminação da doença. Com isso, a prevenção se torna fundamental, não somente com as medidas de cuidados que impedem a proliferação do mosquito transmissor, que é o *Aedes aegypti*, mas também no uso de produtos que impeçam a picada. Com foco nessa proteção, a HAXEA está lançando no mercado de saúde e cuidados pessoais o D-Fense Pro Tecidos, que diferente dos demais repelentes, foi totalmente desenvolvido para ser aplicado em roupas e acessórios de tecidos diversos.

**“Ele é eficaz contra mosquitos, carrapatos, ácaros e diversos outros insetos”**

A maioria das pessoas não sabe, mas segundo um estudo publicado pela Medical and Veterinary Entomology, em Londres, cerca de 75% das picadas de mosquitos acontecem por cima das roupas, o que torna aplicação de repelente nos tecidos uma necessidade na proteção contra a doença. O que atrai os insetos é uma combinação de vários fatores como sinais químicos, odores de suor e dióxido de carbono, calor e sinais visuais. “Para desenvolver o novo produto, inspiramo-nos numa tecnologia que já é usada há mais de 30 anos pelo Exército dos Estados Unidos, em atividades na selva. Ele é



75% das picadas de mosquitos acontecem por cima das roupas das pessoas, diz estudo

eficaz não somente contra mosquitos, como também carrapatos, ácaros e diversos outros insetos”, explica Henrique Cossi, gerente de inovação e novas tecnologias da Haxea.

O lançamento, que é aprovado pela Anvisa, age rapidamente, é incolor, não mancha e não deixa cheiro. A fórmula do repelente de tecidos da HAXEA conta com o princípio ativo Permetrina, que é a versão sintética do repelente natural de inse-

tos produzido pelo extrato do Crisântemo. Enquanto a essência natural da flor se decompõe rapidamente ao entrar em contato com a luz solar, a versão sintética tem longa duração. “O D-Fense, que nas primeiras embalagens era prescrito para mais de 12 horas de proteção, já passou por testes da Anvisa, comprovando o alcance de proteção de 24 horas, ou seja, garantindo total proteção com apenas uma aplicação diária”, detalha.

Segundo ele, o D-Fense Pro Tecidos é produzido com energia renovável, pode ser usado em qualquer lugar, e é seguro para ser utilizado por adultos, gestantes e crianças a partir de dois meses de idade. Além disso, por ser aplicado nas roupas, não interfere com o uso de protetor solar, creme e perfume, e também não deixa a pele oleosa. “O nosso produto possui ótimo custo-benefício e já está disponível em inúmeras farmácias e supermerca-

dos, mas pode ser adquirido também no site da empresa”, informa o porta-voz da HAXEA.

O produto vem pronto para uso em formato de spray e, para melhor aplicação, o tecido deve ser pendurado em cabide, varal ou colocado em uma superfície plana, em um local arejado, que seja protegido do vento e da luz solar.

Para pulverizar, mantenha o frasco a uma distância de cerca de 10 cm a 15 cm, pulverizando com mo-

24h

## DE PROTEÇÃO

O D-Fense já passou por testes da Anvisa, comprovando o alcance de proteção

vimentos lentos até molhar todo o tecido de maneira leve e uniforme. Não é necessário encharcar a roupa. É importante que ele seja espirrado em todo o tecido e dos dois lados da peça. Caso o uso seja feito também para combater insetos, como o carrapato, deve-se dar atenção especial às mangas e barras de camisas e calças, onde os aracnídeos mais se alojam. Depois disso, o ideal é deixar o tecido secar naturalmente na sombra, antes de usar.

“O produto foi testado dermatologicamente, portanto, não há problema caso ele entre em contato com a pele, mas como a maior parte das picadas ocorrem por cima das roupas, ele foi desenvolvido e aprovado para ter o máximo efeito e proteção em tecidos, e não na pele. Ele também pode ser aplicado em equipamentos de trilha, pesca e camping, como mochilas, botas, barracas, sacos de dormir, redes e em acessórios de casa, como sofás, almofadas, cortinas, tapetes, travesseiros e na roupa de cama. Sendo uma ótima maneira de proteger a família não só contra a dengue, mas também a zika e chikungunya, bem como alergias causadas, por exemplo, pelos ácaros e a febre maculosa, transmitida pelo carrapato estrela”, completa Henrique. A empresa é sediada em Campinas.



## ALMANAQUE SERTANEJO

Diego Vivan

e-mail: diego.vivan@gmail.com

### Cantor Nathan Alves se apresenta na FAICI 2024

A FAICI 2024 promete grandes shows e muita emoção no palco. O evento que vai acontecer na cidade de Indaiatuba, interior do Estado de São Paulo, entre os dias 02 e 10 de agosto, é uma das maiores e mais prestigiadas festas de rodeio do Estado de São Paulo. O indaiatubano Nathan Alves sobe pela primeira vez em sua carreira solo ao palco principal na abertura da segunda semana de festa, dia 08, prometendo uma histórica apresentação.

“É uma honra poder fazer parte da grade principal de artistas da FAICI, que é uma festa tradicional e gigantesca. E poder se apresentar na minha cidade, diante dos meus amigos e fãs, no mesmo dia

que o Luan Santana, é mais um motivo de muito orgulho. Quero todo mundo presente no meu show prestigiando esse evento maravilhoso para cantar muita música boa comigo”, convida Nathan Alves.

A abertura da 35ª edição da festa, dia 02 de agosto, têm os shows de Bruno & Marrone e Léo & Raphael. No dia 03 de agosto, é a vez da cantora Simone Mendes e da dupla Guilherme & Benuto comandarem a galera presente. Para encerrar o primeiro final de semana, no dia 04 de agosto, o grande fenômeno do momento da música sertaneja, a “Boia-deira” Ana Castela se apresenta.

A segunda semana da FAICI come-

ça no dia 08 de agosto, com os shows de Luan Santana, Nathan Alves e Renan Teixeira. Dia 09 de agosto, uma atração surpresa será divulgada em breve. E, para fechar o evento com chave de ouro, no dia 10 de agosto, os shows ficam por conta de Jorge & Mateus e Pedro Sampaio.

#### NATHAN ALVES

Natural da cidade de Indaiatuba, interior do Estado de São Paulo, o cantor Nathan Alves por muitos anos estudou, se aperfeiçoou, e ainda segue estudando música. Vindo de uma família de músicos e cantores, aos seis anos de idade, ganhou de seu avô o primeiro violão. Logo após os primeiros acordes no instrumento, fez aulas particulares com o professor Jarbas. Um ano depois, já estava tocando na igreja.

Nathan cresceu não apenas ouvindo sertanejo, mas, também outros gêneros musicais como pagode, rap e rock nacio-

nal, mpb, música eletrônica, além de tudo quanto era tema de novela. Embora seja eclético, foi no sertanejo que ele mais se identificou, se inspirando em artistas como Duduca & Dalvan, Cacique & Pajé, Bruno & Marrone, Daniel, Zé di Camargo & Luciano, Leandro & Leonardo, entre outros.

Foi, então, que em 2017, resolveu iniciar uma carreira solo, ainda conciliando com alguns shows como músico de outras duplas e cantores. Em menos de um ano, já em 2018, e se aperfeiçoando com aulas de canto e técnica vocal, decidiu focar totalmente como cantor solo.

Conquistando reconhecimento e a admiração do público por onde passa, Nathan respira e vive música. Em fase de escolha de repertório, Nathan está preparando o lançamento do primeiro trabalho autoral que deverá ser lançado no primeiro semestre de 2024. No projeto, também estão previstas algumas regravações.







# Presidente da 'CEI dos R\$ 3 milhões' projeta primeiras investigações a governo Brischi

Vereador Paranhos explica que primeira reunião será realizada na próxima semana e comissão atuará em uma análise minuciosa da lei orgânica do município para observar eventuais descumprimentos da Prefeitura

Da Redação • MONTE MOR  
tribunaliberal@tribunaliberal.com.br

O vereador Adilson Paranhos, de Monte Mor, presidente da "CEI (Comissão Especial de Inquérito) dos R\$ 3 milhões", destacou que o foco principal da Comissão será a análise detalhada da lei orgânica do município. Ele ressaltou que, até o momento, a instauração da CEI foi realizada para investigar uma denúncia originada do Conselho de Saúde. No último dia 11, com cinco assinaturas, a Câmara de Monte Mor abriu uma CEI para investigar o governo Brischi por suspeitas de uso irregular de R\$

3 milhões de uma emenda estadual. A iniciativa partiu dos vereadores Adilson Paranhos, Beto Carvalho, Bruno Leite, Professor Fio, Nelson Almeida e Vitor Gabriel. A investigação tem como foco apurar possíveis irregularidades relacionadas ao descumprimento do artigo 68 da Lei Orgânica Municipal, que versa sobre aberturas de crédito suplementar e especial sem prévia autorização legislativa e sem a devida indicação dos recursos correspondentes.

Paranhos afirmou que a primeira reunião da comissão está programada para ocorrer no início da semana que vem e que o

objetivo será examinar minuciosamente o que é estabelecido tanto pela Constituição quanto pela lei orgânica do município. Além disso, ele assegurou que será garantido o direito de ampla defesa a todos os envolvidos no processo de investigação.

O presidente da CEI enfatizou o compromisso de conduzir os trabalhos da comissão de forma totalmente legal e transparente, respeitando os princípios democráticos e os direitos dos investigados. Assim, a CEI será presidida de acordo com os preceitos legais, visando esclarecer os fatos de maneira justa e imparcial.

Prefeito  
Edivaldo Brischi  
é investigado  
pela Câmara  
de Monte Mor e  
pelo Ministério  
Público



ARQUIVO TRIBUNA LIBERAL

"Preliminarmente nós temos até o momento a instauração da CEI para apurar uma denúncia que veio do Conselho de Saúde e nós vamos deliberar a data da primeira reunião da comissão que deve acontecer no início da semana que vem, a gente vai procurar observar na íntegra o que diz a Constituição, a lei orgânica do município e também preservar o direito de ampla defesa de todos os envolvidos, então vai ser uma CEI que a gente vai presidir da forma mais legal possível", diz.

O Ministério Público já abriu inquérito civil e está investigando a gestão do prefeito Brischi por supostas irregularidades em or-

denações de despesas relacionadas ao Programa Mais Saúde na cidade. A investigação vem em resposta a apontamentos levantados sobre o uso inadequado dos recursos destinados ao programa, que tem como objetivo principal facilitar o acesso à área da saúde do município.

Segundo a promotora de Justiça de Monte Mor, Cristiane de Moraes Ribeiro Sampaio Carvalhaes de Camargo, a notícia de possíveis irregularidades praticadas pela municipalidade de Monte Mor na aplicação dos recursos do Programa Mais Saúde, uma vez que teria sido feita a destinação em desconfor-

midade com a Constituição Federal e a lei municipal 2996, além de possíveis atos de improbidade administrativa, são quesitos que embasaram a instauração do inquérito.

A formalização do pedido de CEI ganhou respaldo com a apresentação de documentos pelo Conselho Municipal de Saúde, atestando o "desrespeito" à legislação. O Executivo autorizou aberturas de crédito suplementar e especial, sem seguir os trâmites legais, conforme estabelecido pela Lei Orgânica Municipal, de acordo com a denúncia. A Prefeitura de Monte Mor nada diz sobre a investigação.



## Tribuna Legal

Andressa Martins

É proprietária e fundadora do escritório Andressa Martins Advocacia, em Sumaré/SP. Graduada em Direito pela Pontifícia Universidade Católica - PUC de Campinas, desde 2006, atua como advogada há mais de 17 anos. Atualmente é Vice-presidente da Comissão de Seguridade Social pela OAB Sumaré.

andressa@andressamartins.adv.br | @andressamartinsadvocacia  
End.: Rua Ipiranga, 234, Centro, Sumaré / SP  
Fone (19) 3873-5839 / 99177-2504

## Projeto propõe isenção de imposto de renda e previdência para idosos

Em fase de tramitação em caráter conclusivo, o Projeto de Lei 5965/23 visa isentar os rendimentos recebidos por mulheres a partir dos 70 anos e homens a partir dos 80 anos do pagamento de Imposto de Renda (IR) e contribuição para a Previdência Social. Aqui está uma visão geral deste projeto legislativo.

### O QUE É O PROJETO DE LEI 5965/23?

O cerne do Projeto de Lei 5965/23 é a isenção do Imposto de Renda Pessoa Física (IRPF) e da contribuição para o Regime Geral de Previdência Social (RGPS) para os rendimentos auferidos por mulheres acima dos 70 anos e homens acima dos 80 anos.

A proposta, em análise na Câmara dos Deputados, visa incluir essas isenções tanto na legislação referente ao IR sobre os salários (Lei 7.713/88) quanto na Lei Orgânica da Seguridade Social, especialmente no que se refere à contribuição previdenciária obrigatória de aposentados ou pensionistas que retornam ao mercado de trabalho.

### QUEM É O AUTOR DO PROJETO?

A autora desta iniciativa é a deputada Renata Abreu (Podemos-SP). Em suas justificativas, a deputada destaca que "o envelhecimento acarreta aumento nos custos necessários para manter o padrão

de vida, muitas vezes acompanhado da redução na capacidade de gerar renda".

### QUAL É O STATUS DO PROJETO?

O Projeto de Lei tramita em caráter conclusivo e será avaliado pelas comissões de Defesa dos Direitos da Pessoa Idosa, de Finanças e Tributação, e de Constituição e Justiça e de Cidadania.

### INFORMAÇÃO IMPORTANTE PARA BENEFICIÁRIOS DO INSS E PORTADORES DE DOENÇAS GRAVES

É fundamental ressaltar que este é um Projeto de Lei em discussão, portanto, as diretrizes atuais da Receita Federal devem ser seguidas. A Receita Federal estabelece em sua página os critérios de idade que determinam a obrigatoriedade ou não de entrega da declaração de Imposto de Renda (IR) em 2024.

É válido lembrar que os aposentados ou pensionistas do INSS que são portadores de doenças graves têm direito à isenção do Imposto de Renda, mesmo que a doença tenha sido diagnosticada após a concessão do benefício.

Continue acompanhando os principais aspectos dos benefícios previdenciários em nossa coluna semanal. Esperamos que estas informações sejam úteis e desejamos a todos um ótimo domingo e uma excelente Páscoa.

## INICIATIVA INÉDITA

# Clodoaldo Santos comemora conquista de novo laboratório de informática no CRAS Sta. Clara II

Da Redação • HORTOLÂNDIA  
tribunaliberal@tribunaliberal.com.br

Hortolândia conta desde o dia 18 de março com o laboratório de informática do CRAS (Centro de Referência de Assistência Social) no Jardim Santa Clara do Lago II. O espaço oferece cursos tecnológicos para a população. A primeira turma, formada por pessoas da terceira idade, já está funcionando, mas o projeto é ambicioso. Se planeja turmas com crianças, adolescentes e adultos.

Tudo de graça, sem custo algum. Iniciativa louável não apenas para dar informações básicas ao público, como também para ajudar na colocação profissional de todos os interessados. Em se tratando de poder público municipal, a iniciativa é inédita.

A conquista é fruto de uma solicitação feita pelo vereador Clodoaldo Santos da Silva (MDB) junto ao deputado federal Luiz Carlos Motta (PL), que por meio de uma emenda parlamentar destinou o valor de R\$ 100 mil à cidade. A verba foi usada para compra de computadores, mesas e cadeiras. No total já estão disponíveis 11 computadores.



Emenda  
parlamentar  
foi destinada ao  
projeto a pedido  
do vereador  
Clodoaldo

DIVULGAÇÃO

As aulas gratuitas do Projeto Capacita Hortolândia acontecem no CQP I (Centro de Qualificação Profissional), localizado na Rua Estados Unidos, 217, Jardim Santa Clara.

"É uma grande satisfação poder contribuir com mais esta conquista. A implantação deste laboratório aqui no CRAS é destinada a qualificar as pessoas e ao mesmo tempo incluí-las no mundo digital", comemorou o vereador.

Ele citou o exemplo de porteiros, por exemplo, que há anos trabalham no setor

mas enfrentavam dificuldades para a operação de sistemas avançados, informatizados. "Os tempos modernos exigem capacitação tecnológica", resumiu.

A Secretária de Inclusão e Desenvolvimento Social informa que as inscrições para os próximos cursos do Capacita Hortolândia, que abordarão temas como operação de computadores, desenvolvimento de games e gestão comercial, estarão disponíveis e divulgadas no site oficial da Prefeitura de Hortolândia em breve.



AUTOR DO TEXTO



Aristides José de Souza

é cronista

# O Teatro no Aliança



Eulina do Valle

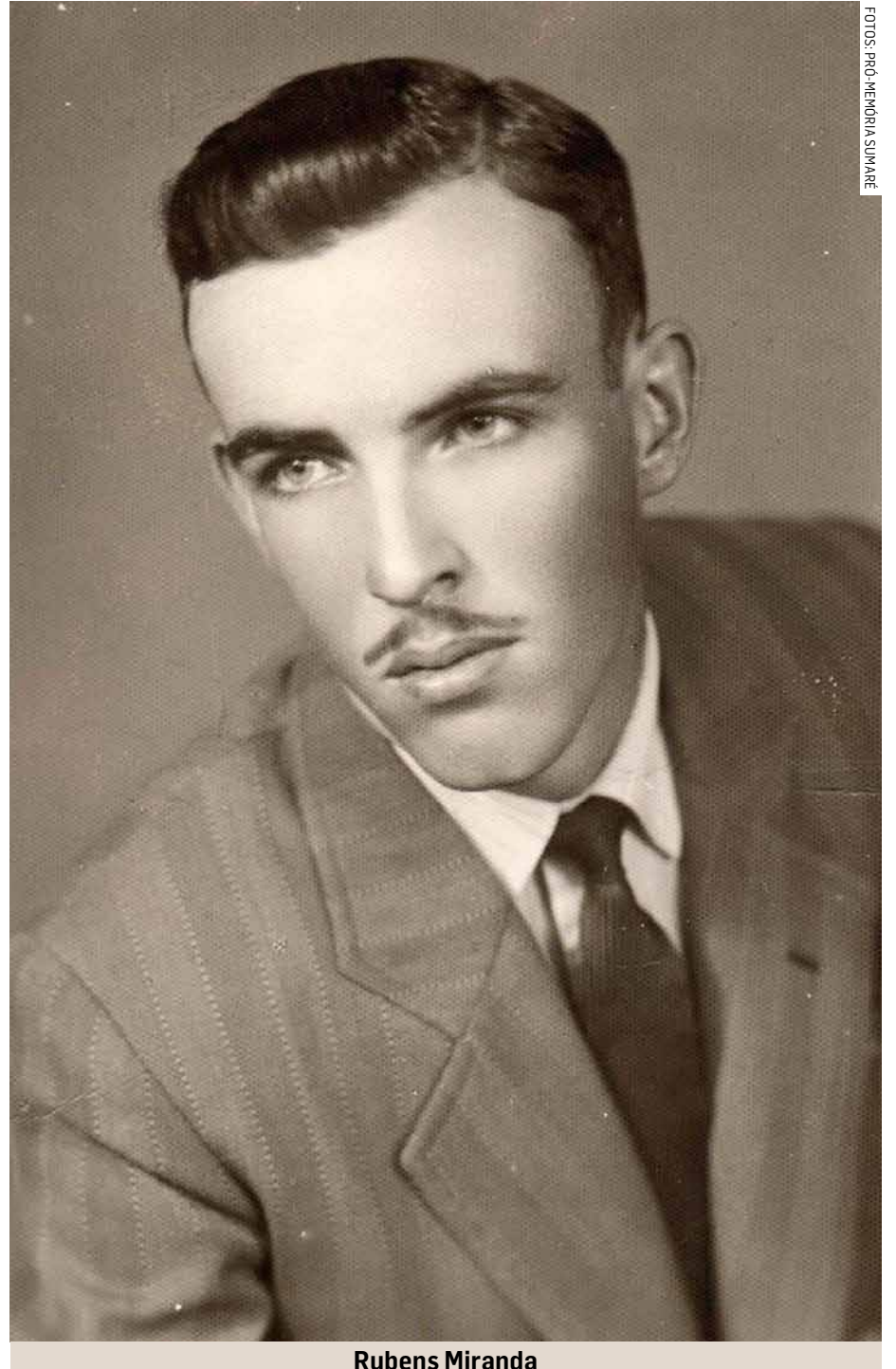

Rubens Miranda

Uma das minhas lembranças mais fortes do antigo Aliança está relacionada com o grupo de teatro que tínhamos e que, modestia a parte, era muito bom. A modestia à parte vai por conta da minha participação, ainda adolescente, para quem sobrava sempre o papel do filho, do empregado, do carteiro.

Creio que o idealizador maior do grupo era o Tobias (Rubens) Miranda, mas a Téca - Eulina do Valle - era uma das super stars ao lado da Ermínia Rodrigues, do Francisco Barijan (Chico) e do Geraldo Barijan e outros.

Éramos um grupo de idealistas que não se limitava a representar. "Cuidávamos do cenário, sempre muito simples, dos 'efeitos' sonoros que na verdade se limitavam ao ruído da chuva, do trovão, de alguém batendo a porta... E éramos, também,

eccléticos que até mesmos as pequenas despesas com o show corriam por nossa conta, numa época em que não havia nenhum patrocina-

dor, ou verba municipal. É muito provável que os anos tenham apagado de minha memória nomes, feições, eventos, detalhes, fatos de im-

portância maior. Na verdade, as minhas linhas refletem simplesmente aquilo que me ficou mais que na lembrança, no coração. Uma época

em que se cultivava o civismo, os reais valores, a família o convívio fraterno, o divertimento sadio, o amor às artes e ao esporte. Época

em que se cultivava o "Criança ama a terra em que nasceste..." O velho Aliança era território propício para o cultivo disso tudo.

## O Fim do Aliança

Não Tenho consciência precisa das datas, mas muito provavelmente o fim do Aliança se deu em meados ou final de 1949. E se deu de modo surpreendente para não se dizer trágico. Alguém, um dia, constatou que o telhado da velha sede poderia vir abaixo, provocando uma catástrofe, a exemplo do Cine Rink de Campinas. Tudo era muito antigo, o perigo era real e uma nova sede se fazia necessário. Fechou-se a sede e com ela uma página da nossa história.

A diretoria alugou o prédio da antiga máquina de algodão na rua Sete de Setembro, mas as coisas não correram co-

mo o esperado. O prédio alugado não tinha a mesma tradição. Era maior, não tinha a mesma configuração que aproximava as pessoas.

Nessa mesma época, Sumaré começava a sentir os efeitos da condução mais farta para Campinas. A Auto Viação Ouro Verde, a nova Anhanguera, os novos tempos encurtavam as distâncias, modificavam os costumes...

O velho Aliança estava condenado à morte, consolidada pela junção de todos esses elementos mais as dificuldades econômicas que uma pequena comunidade enfrentava para construir uma sede social nova.

<p><b>Eldorado</b> Imóveis 3803.1330 <a href="http://eldoradoimoveis.com.br">eldoradoimoveis.com.br</a></p>	<p><b>vecon</b> LOTEAMENTOS &amp; CONSTRUÇÕES</p>	<p><b>ongaro</b></p>
<p><b>GoodBom</b> Sempre ao seu lado Desde 1932</p>	<p><b>ALPE</b> Sistemas de Segurança</p>	<p><b>G2 CONTABILIDADE</b> Fone-Fax: (19) 3873.4877 e-mail: <a href="mailto:g2@g2.cnt.br">g2@g2.cnt.br</a></p>
<p><b>ÓTICACARON</b> óculos • jóias • relógios Avenida Sete de Setembro, 134 - Centro - Sumaré FONE (19) 3873-1148</p>	<p><b>DSZI</b> Imobiliária <a href="http://www.dszimobiliaria.com.br">www.dszimobiliaria.com.br</a> (19) 3828-7997 / 3883-2554</p>	<p><b>ACIAS</b> ASSOCIAÇÃO COMERCIAL SUMARÉ INFORMAÇÕES COMERCIAIS SCPC 24 HS ASSOCIE-SE. LIGUE 3873.8701 OU ACESSE <a href="http://WWW.ACIAS.COM.BR">WWW.ACIAS.COM.BR</a></p>

## 150 Anos de Marcelo Pedroni

É com grande entusiasmo que convidamos o leitor a se unir à Família Pedroni, neste evento especial. É uma homenagem ao seu ancestral, conhecido como "Pai da Água" de Sumaré. Sua presença tornará esta homenagem ainda mais especial. Telefone - WhatsApp 19-98918-1410.

<p><b>150 anos</b> MARCELO PEDRONI O PAI DA ÁGUA</p>	<p>Dia 13 de abril de 2024 as 20:00 horas Convites - R\$100,00</p> <p><b>150 anos</b> MARCELO PEDRONI O PAI DA ÁGUA</p> <p>Local: Clube Recreativo Sumaré Av. Rebouças, 863 - Centro - Sumaré - SP</p>
--	--



## ESTAÇÃO RODOVIÁRIA DE SUMARÉ



A Estação Rodoviária de Sumaré foi construída no governo de João Smânio Franceschini e inaugurada no governo de Aristides Moranza (1970 a 1972). No seu governo aconteceu a construção do Viaduto que leva seu nome. A ligação de veículos da cidade com a Via Anhanguera era feita por uma passagem de nível na rua Bandeirantes. A construção do viaduto veio suprir essa deficiência. A inauguração do Viaduto e da nova Estação Rodoviária (na foto, ainda em construção) foram pontos marcantes do governo Aristides Moranza.

## ADOLFO WIENEKE



Adolfo Wieneke era alemão de nascimento. Veio para Sumaré para trabalhar com fabricação de produtos alimentícios. Acabou virando industrial do ramo têxtil. Casou-se com Satute Maluf, que está na foto com ele, acompanhada de familiares – Inês Benedita Maluf, à esquerda, e Julieta Maluf, à direita.

## ANTÔNIO ZEOLA



Antônio Zeola foi diretor do Clube Recreativo Sumaré. Era pai do famoso jogador do Juventus e Palmeiras e do não menos famoso Zeolinha (Antônio Zeola Filho), um dos principais jogadores de Sumaré. Na foto está acompanhado de Leonardo Coltro, na época presidente do clube, e de Antônio Basso Sobrinho, num almoço no antigo Restaurante Milenita.

## ANTÔNIO BORRO



Antônio Borro foi pracinha da Segunda Guerra Mundial. Nesta foto dos anos 2000 foi homenageado pela Prefeitura Municipal, com uma placa em praça pública. À sua direita estão Octávio Tomazin e Ulisses Pedroni; à sua esquerda, Eduardo Gigo, Osmar Serrano e Gustavo Tomazin.

## DEMOLICAR



Foto dos anos 1990, do tradicional evento sumareense, o Demolicar. Nessa oportunidade estava sendo realizado dentro do Horto Florestal de Sumaré. Notem o grande público presente. O Demolicar passou a ser um acontecimento regional de grande repercussão.

## CENTRO DE MEMÓRIA



Foto dos anos 1990 do Centro de Memória "Thomaz Didona", localizado na Praça da República n. 102. Na década seguinte seria restaurado pela empresa Logística Sumaré, do Grupo HONDA. Hoje é administrado, sob convênio, pela Associação Pró-Memória de Sumaré.



A taxa de desemprego no Brasil subiu pelo segundo mês seguido e chegou a 7,8% no trimestre encerrado em fevereiro. Os dados são da Pnad Contínua (Pesquisa Nacional por Amostra de Domicílios), divulgada nesta quinta-feira (28) pelo IBGE (Instituto Brasileiro de Geografia e Estatística).

# Colaboradores da Coca-Cola FEMSA Brasil realizam campanha da Páscoa

Ação solidária destinou mais de setenta caixas de bombons para crianças carentes assistidas pelo Instituto Saber Social, em Sumaré

Da Redação • SUMARÉ  
tribunaliberal@tribunaliberal.com.br

O Centro de Distribuição (CD) da Coca-Cola FEMSA Brasil em Sumaré realizou entre seus colaboradores uma nova campanha de solidariedade por ocasião da Páscoa, para a arrecadação e doação de caixas de bombons a crianças assistidas por instituições parceiras.

Este ano, a ação coordenada pelo núcleo de Recursos Humanos da unidade destinou o resultado da campanha Páscoa Solidária para o Instituto Saber Social, uma Organização da Sociedade Civil (OSC) localizado em uma das áreas de maior vulnerabilidade social do município de Sumaré, o Bairro Matão, e que desde 2006 oferece atividades para crianças e adolescentes de 6 a 15 anos; jovens de 15 a 17 anos, e para o público acima de 60 anos.

Mais de setenta caixas de bombons arrecadadas na campanha foram entregues na quarta-feira ao Saber Social por Thuany Cimino Vinagre, colaboradora do núcleo de Recursos Humanos do CD. Anderson Viniçius Lima Santos representou a instituição na retirada das doações na sede da companhia em Sumaré, no Jardim Aclimação.

“Buscar promover o bem-estar social das pessoas no entorno de nossas operações é um compromisso da Coca-Cola FEMSA Brasil. Parcerias, campanhas de solidariedade e doações realizadas por nossos colaboradores são iniciativas alinhadas aos propósitos da companhia de contribuir positivamente nas comunidades onde atuamos. Juntos, transformamos”, destaca Aline de Campos Araujo, gerente de Recursos Humanos do CD de Sumaré.



Thuany Cimino, da FEMSA, e Anderson Santos, do Saber Social, na entrega das doações de Páscoa

“Agradecemos a Coca-Cola FEMSA Brasil e toda a equipe envolvida nessa campanha de Páscoa. Vocês contribuíram para que pudéssemos tornar a Páscoa dos nossos atendidos mais doce e mais divertida. Parcerias como essa

são muito importantes para nós, pois sozinhos não conseguiríamos cumprir a nossa missão de promover um mundo com menos desigualdade social”, afirma Elenilson Rosa da Silva, coordenadora geral do Instituto Saber Social.

O CD da Coca-Cola FEMSA Brasil tem realizado outras ações no gênero em Sumaré. Em fevereiro deste ano, estudantes do município foram beneficiados com kits escolares doados pela unidade, contendo mochila, cadernos, lápis, giz de cera, caneta, lapiseira e calculadora, entre outros itens. No último Natal, o Instituto Saber Social também foi contemplado pela doação de caixas de panetones e chocotones arrecadadas por colaboradores da empresa.

pis, giz de cera, caneta, lapiseira e calculadora, entre outros itens. No último Natal, o Instituto Saber Social também foi contemplado pela doação de caixas de panetones e chocotones arrecadadas por colaboradores da empresa.

## Educação de Impacto

Sandy Vaughan Vieira

Casada há 22 anos, mãe de 3 filhas, apaixonada por empreender, atua há 20 anos no ramo educacional.

Mantenedora de 3 escolas na cidade de Sumaré, entre elas a escola bilíngue WHALE Bilingual School. Presidente do Instituto Educacional Way4you, desenvolve projetos sociais para liderança feminina cristã regional.

Pedagoga, licenciada em Matemática, Analista Comportamental e Especialista em Neurociência aplicada à Educação Financeira, também possui certificação internacional em Programação Neurolinguística e Coaching.

## Os riscos escondidos da tecnologia

A tecnologia se tornou uma parte fundamental de nossas vidas, tanto no trabalho quanto em nosso tempo de lazer. No entanto, é importante reconhecer os riscos de exposição excessiva às telas e os efeitos negativos que isso pode ter em nossas vidas.

Um dos principais riscos da exposição prolongada às telas é o impacto negativo no comportamento das crianças. Passar horas diante de dispositivos eletrônicos pode levar a problemas de atenção, impaciência, dificuldades na socialização e o sedentarismo devido à falta de atividade física. Além disso, o acesso ilimitado à internet pode expor as crianças a conteúdos inapropriados e até mesmo perigosos. É essencial que os pais estejam cientes desses riscos e tomem medidas para controlar e limitar o tempo de exposição de seus filhos às telas.

Outro aspecto importante a se considerar é o efeito no cérebro. Pesquisas têm mostrado que o uso excessivo da tecnologia pode levar a problemas de sono, alterações na memória e dificuldades de aprendizado. Isso ocorre porque a exposição constante às telas estimula excessivamente certas áreas do cérebro, enquanto outras ficam subutilizadas. É fundamental que os pais compreendam esses efeitos e ajam proativamente para garantir um uso equilibrado da tecnologia por parte de seus filhos.

Diante desse cenário, seguem três dicas importantes de como os pais podem gerenciar e administrar o uso da tecnologia com seus filhos:

1. Estabeleça limites claros: é essencial definir regras claras sobre o tempo de uso da tecnologia. Por exemplo, estipule um

limite diário de tempo que a criança pode passar diante de telas. Além disso, crie momentos específicos em que o uso da tecnologia não é permitido, como durante as refeições ou antes de dormir. Esses limites ajudarão a estabelecer um equilíbrio saudável entre o uso da tecnologia e outras atividades importantes.

2. Promova outras formas de entretenimento: incentivar a prática de atividades físicas, leitura, brincadeiras ao ar livre e interações sociais é fundamental para compensar o tempo gasto na frente das telas. Estimule seus filhos a desenvolverem hobbies e interesses diversos, de forma a expandirem suas habilidades e experiências.

3. Seja um exemplo: os pais desempenham um papel importante na modelagem do comportamento das crianças. Portanto, é essencial que eles também sigam as mesmas regras e limites que impõem aos filhos. Desligar os dispositivos durante os momentos em família, mostrar interesse por outros hobbies e evitar o uso excessivo da tecnologia são atitudes que reforçam a importância de um equilíbrio saudável entre o uso da tecnologia e outras atividades.

Em resumo, o gerenciamento e administração do uso da tecnologia é crucial para garantir um equilíbrio saudável e responsável. É importante estar ciente dos riscos da exposição excessiva às telas, que podem afetar o comportamento das crianças e o funcionamento do cérebro. Ao estabelecer limites claros, promover outras formas de entretenimento e ser um exemplo, os pais podem contribuir para um uso equilibrado e responsável da tecnologia por parte de seus filhos.

## FUNDO SOCIAL

# Prefeitura de Sumaré distribui Ovos de Páscoa para crianças



Alunos das escolas municipais referenciados dos CRASs receberam o presente

Da Redação • SUMARÉ  
tribunaliberal@tribunaliberal.com.br

Para uma Páscoa mais feliz e recheada de amor e carinho, crianças de Sumaré receberam nesta semana Ovos de Páscoa personalizados, por meio de uma parceria do Fundo Social de Solidariedade e Secretaria de Educação. Todos os alunos das escolas municipais, referenciados dos CRASs (Centros de Referência em Assistência Social), participantes dos grupos Viva Leite e Serviço de Convivência e Fortalecimento de Vínculos) receberam o presente.

Para ofertar mais doçura ainda nesta época, a presidente do Fundo Social de Solidariedade, Mara Dal-

ben, inaugurou a “Casinha do Coelho da Páscoa”, na Praça Manoel de Vasconcelos, região central. O local foi especialmente preparado com decoração temática e sustentável e ficou disponível para a população conhecer e registrar fotos com a família na última semana.

Na próxima semana, a Melhor Idade participará de um almoço todo especial de Páscoa, com a entrega também de Ovos de Páscoa, uma parceria do Fundo Social e projeto Fortalecer.

“A Páscoa é uma data muito especial, é um momento de celebração para toda família e a entrega dos ovos personalizados e a ‘Casinha do Coelho’

foram pensados para gerar mais aconchego, felicidade e alegria nesta época, principalmente para as famílias que mais precisam. Trabalhamos para ofertar momentos de carinho e amor aos nossos moradores”, comentou a presidente do Fundo Social, Mara Dalben.

“A Páscoa é sinônimo de doçura, de leveza e alegria. Proporcionamos momentos de felicidade para nossos moradores, principalmente para aqueles que mais precisam, para que seja uma Páscoa mais feliz, alegre e, principalmente, com muito amor. É gratificante ver o sorriso nos rostinhos de nossas crianças e o brilho no olhar”, disse o prefeito Luiz Dalben.