

TUDO QUE VOCÊ PRECISA SABER SOBRE A SUA CIDADE

R\$ 5,00

Tribuna Liberal

14 de Abril de 2024 Nº 9.125

Ano 32

◆ SUMARÉ (CENTRO | NOVA VENEZA | PICERNO | MARIA ANTONIA | ÁREA CURA | MATÃO) ◆ HORTOLÂNDIA ◆ NOVA ODESSA ◆ MONTE MOR ◆ ELIAS FAUSTO ◆ PAULÍNIA ◆

Alunos e professores de escolas de Paulínia sofrem com calor extremo

Apesar do orçamento milionário destinado à Educação, falta estrutura e climatização nas salas de aula

EDIÇÃO 2024



Fundo Social de Hortolândia prepara Campanha do Agasalho

Manifestar o amor ao próximo por meio de um gesto de carinho e solidariedade. É com esse convite à população que o Fundo Social de Solidariedade lança oficialmente, nesta quinta-feira (18), a edição 2024 da Campanha do Agasalho. Neste ano, a ação promovida pelo órgão vinculado à Secretaria de Governo da Prefeitura contará com 65 pontos oficiais de coleta, entre prédios públicos e estabelecimentos comerciais.

PÁGINA 04

A Prefeitura de Paulínia tem sido alvo de críticas quanto às condições das salas de aula, apesar de um orçamento significativo destinado à Educação. Com um montante expressivo de R\$580,3 milhões alocados para o setor, o secretário geral do Sindicato dos Servidores Públicos Municipais, Rodrigo Macelari, denunciou problemas de superaquecimento em unidades escolares, evidenciando a disparidade entre os recursos disponíveis e a qualidade do ambiente escolar.

PÁGINA 05



Sindicato avalia que situação é prejudicial à saúde e ao aprendizado

DE OLHO NO PRAZO

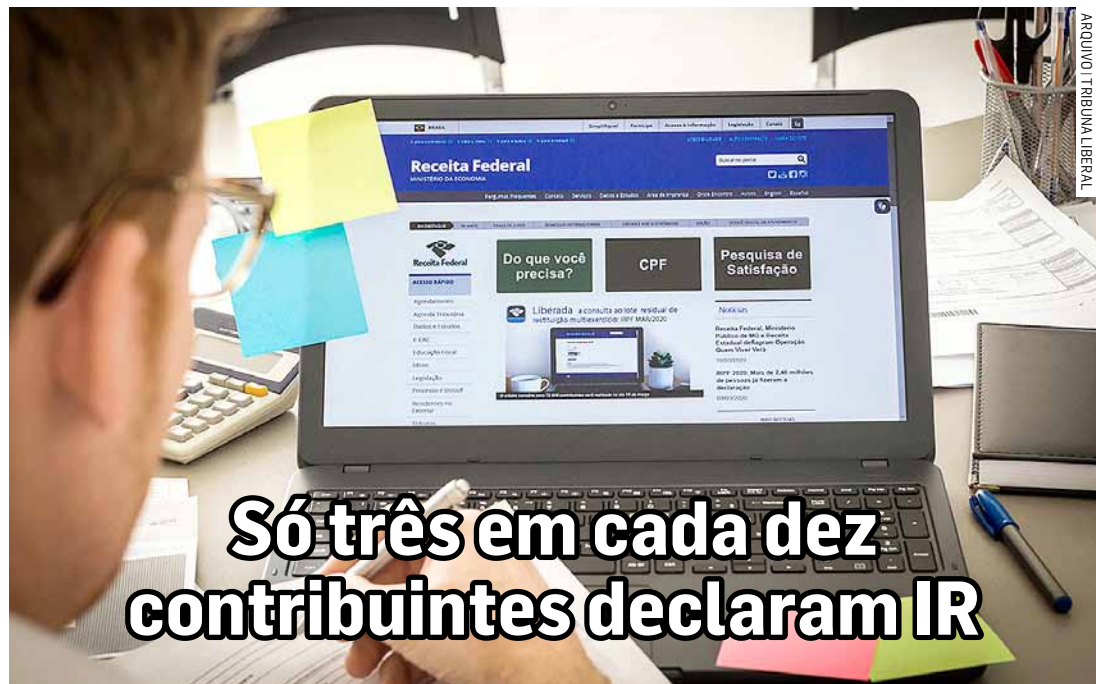

Só três em cada dez contribuintes declaram IR

A temporada de declaração do Imposto de Renda revelou que apenas três em cada dez contribuintes entregaram o IRPF (Imposto de Renda da Pessoa Física) e cumpriram com a obrigação fiscal até o momento em Sumaré e Hortolândia. Em Hortolândia, dos 63.024 contribuintes esperados para entregar a declaração, somente 23.076 o fizeram, representando apenas 36,6% do total. Enquanto isso, em Sumaré, dos 77.636 contribuintes previstos, apenas 27.422 já entregaram.

PÁGINA 03

DEFEITOS X QUALIDADES

Cabo Natal explica 'mudança de lado' ao apoiar prefeito Leitinho em Nova Odessa

PÁGINA 06

PREVENÇÃO À CEGUEIRA

Aprovada lei que institui o 'Abril Marrom' em Hortolândia

PÁGINA 12

MUDANÇA DE PARTIDO

Silvio Coltro se filia ao PRTB e fortalece pré-candidatura à Prefeitura de Sumaré

PÁGINA 09

EMPREENDEDORISMO



Prefeitura de Nova Odessa recebe Prêmio do Sebrae

A Prefeitura de Nova Odessa recebeu nesta semana a certificação da 12ª Edição do Prêmio Sebrae Prefeitura Empreendedora 2024, na categoria "Empreendedorismo na Escola". O projeto municipal premiado é o "Novatec (Programa de Orientação Profissional)", lançado pela prefeitura e instituições parceiras em 2023 que prepara os formandos do Ensino Médio da Rede Pública da cidade para o mercado de trabalho.

PÁGINA 08

MISSAS DE CURA E LIBERTAÇÃO NA FÉ DE

Santo Expedito

Santas Missas:
Quinta-feira (18/04)
às 9h | 15h | 19:30h

Domingo (21/04)
às 7h e 9h30

Você que está passando por um momento difícil na vida, sofrendo com problemas graves, têm uma causa justa e urgente para resolver, está passando por aflições, desespero e doença que desafiam a medicina.

Participe das Missas na fé de Santo Expedito, receba a oração de cura e libertação e a unção com óleo bento da saúde.

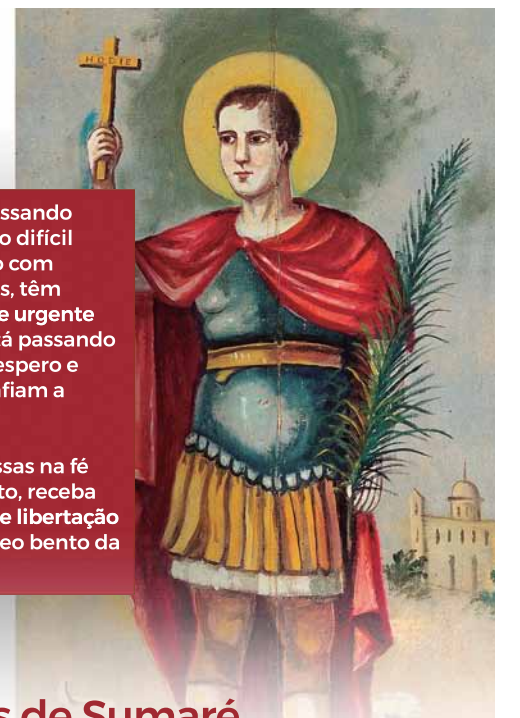

Paróquia Bom Jesus de Sumaré
Av. Eugênia Biancalana Duarte N°255 - Sumaré/SP
(Ao lado do Viaduto e da Linha do Trem)

Pedido de Oração (19) 99802-0255

Clima Região



Sol e aumento de nuvens de manhã. Pancadas de chuva à tarde e à noite.

TEMPERATURA

Mínima 20° • Máxima 31°

Loterias



MEGA-SENA

Concurso 2711

Quinta-feira, 11 de Abril de 2024

14 36 38 46 55 60

LOTOFÁCIL

Concurso 3076

Quinta-feira, 11 de Abril de 2024

01 02 05 06 07
09 10 12 13 14
16 17 22 24 25

QUINA

Concurso 6413

Quinta-feira, 11 de Abril de 2024

03 26 69 78 79

LOTOMANIA

Concurso 2607

Quarta-feira, 10 de Abril de 2024

01 06 10 11 20
22 23 27 33 34
38 39 43 49 58
59 62 70 89 91

DUPLA SENA

Concurso 2648

Quarta-feira, 10 de Abril de 2024

1º SORTEIO

02 11 13 37 47 50

2º SORTEIO

04 07 12 13 42 48

Telefones úteis



SUMARÉ

BRK Ambiental.....	0800 771-0001
Bombeiros.....	193
Delegacia de Polícia.....	3873-1518
UPA Macarenko.....	3903-1455
Prefeitura Municipal.....	3399-5100
Seminário.....	3399-5700
Câmara Municipal.....	3883-8810
Fórum.....	3873-2811
Delegacia da Mulher.....	3873-3493
Ciretran.....	3883-7100
Guarda Municipal.....	3873-2656
Polícia Militar.....	190 / 3873-1918
Conselho Tutelar.....	3828-7893
Procon.....	3873-1071
Hospital Regional.....	3828-4727
Rodoviária.....	3873-2026
Cartório de Registro Civil.....	3828-1739
Iluminação Pública.....	156

HORTOLÂNDIA

Sabesp.....	3865-1091
Bombeiros.....	193 / 3236-3733
Delegacia de Polícia.....	3865-2517
Prefeitura Municipal.....	3965-1400
Câmara Municipal.....	3897-9900
Ciretran.....	3897-6022
Guarda Municipal.....	3809-8000
Polícia Militar.....	190 / 3897-6033
1º Distrito Policial.....	3887-1701
2º Distrito Policial.....	3909-9003
Conselho Tutelar.....	3865-3287
Procon.....	3809-2289
Defesa Civil.....	3897-9852
Maternidade.....	3809-5100
Emergência.....	192 / 3897-5944
Zoonozes (CCZ).....	3897-5974

CHARGE



Abril Marrom concentra esforços na divulgação e prevenção da cegueira

Eduardo Rocha é professor titular da Faculdade de Medicina de Ribeirão Preto (FMRP) da USP, líder do grupo de pesquisa "Núcleo de Pesquisa em Fisiopatologia Ocular". As linhas de pesquisa envolvem glândula lacrimal, superfície ocular, olho seco e hormônios sexuais

“O número de cegos e deficientes visuais, considerando a limitação que pode ocorrer nos dois olhos, chega a ser do tamanho intermediário entre as populações de países como o Brasil e Estados Unidos. Essa distribuição de cegos e deficiente visuais é desigual e acompanha muito a distribuição da pobreza – e traz consigo falta de serviços de saúde, restrição alimentação e também de saneamento básico”.

Segundo o colunista, os idosos são os mais acometidos pela deficiência, uma vez que estão mais suscetíveis a doenças degenerativas, mas adultos jovens também podem ser vítimas, principalmente quando expostos à vida em situação de rua. “Nas crianças, a cegueira cobra um preço muito maior, porque ela exige mais atenção para que ocorram o desenvolvimento e educação formal adequados para as pessoas cegas e impõe uma condição que, em muitos casos, vai se prolongar por um grande número de anos da vida dessa pessoa”.

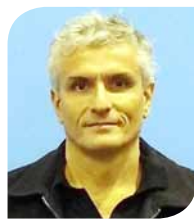

O Brasil, diz o colunista, possui programas nacionais de grande efetividade para prevenir e encaminhar casos que precisam de atenção, como os programas de vacinação contra rubéola e tuberculose, “inclui também pré-natal para acompanhamento de gestantes e colírio e teste do olhinho, que ajuda a detectar e prevenir problemas já ao nascimento”. Rocha diz ainda que o Brasil possui também uma oftalmologia muito boa e reconhecida no mundo todo. “Possui pesquisas de excelência, envolvendo tratamentos complexos como novos medicamentos, terapias genéticas, biológicas e indústria de equipamentos diagnósticos e terapêuticos de altíssimo nível. Porém, a população cresce e envelhece a passos largos e o esforço de planejamento em saúde do nosso governo deve não só procurar remediar os problemas acumulados, mas projetar soluções que levem à prevenção de cegueira e a saúde ocular com equidade e modernidade à população, já pensando no futuro”.

‘Edge computing’, um serviço a ser usado cada vez mais

Luli Radfahrer é professor de Comunicação Digital da Escola de Comunicações e Artes da USP. Trabalha com internet desde 1994 e já foi diretor de algumas das maiores agências de publicidade do País. Hoje é consultor em Inovação Digital, com clientes no Brasil e Estados Unidos

Você já ouviu falar em edge computing? Segundo Luli Radfahrer, essa palavra, “até pouco tempo atrás, era só falada por profissionais muito específicos da área, mas cada vez mais ela está tomando o mundo dos negócios. A ideia é de computação nas bordas, por isso edge, ou computação distribuída, é uma coisa intermediária entre a computação local, aquela que acontece no seu computador, e a computação que acontece na nuvem, como todos os serviços que a gente usa [...] eu vou ter um servidor que armazena a parte das coisas e economiza banda e aumenta a velocidade de transmissão”.

Radfahrer explica que esse tipo de aplicação é muito importante no setor comercial e acaba sendo também usado cotidianamente sem que se perceba. “Quando você, por exemplo, baixa os mapas do Google no seu telefone, aquela região em que você anda, ele consulta o mapa antes mesmo de perguntar, ele vai perguntar para a nuvem só a condição de trânsito [...] é muito mais seguro, porque você não coloca os dados mais importantes na nuvem, então fica mais difícil para o hacker achar e você torna o produto todo menos aberto, menos acessível, portanto, menos vulnerável.” De acordo com o colunista, muitas indústrias estão usando o sistema e evoluindo bastante. O setor da agroindústria é um exemplo. “O Brasil é imenso e a gente está acos-



tumado com a conectividade de lugares como São Paulo, agora, quando você vai para longe, você está em alguns lugares na zona rural do Brasil em que você depende da comunicação por satélite e, conforme a condição de tempo ou se tiver uma queimada e fumaça no ar, você não tem conexão por satélite. Então, o que você vai fazer? Muitas fazendas são pulverizadas por drones, esses drones têm uma função de edge computing para ajudar, eu não posso depender exclusivamente da nuvem.”

Radfahrer acredita que, no futuro, carros autônomos não precisarão ter processamento local para tomar pequenas decisões locais. “Imagine, por exemplo, o seu carro depende da conexão com a internet para parar no sinal ou não, aí ele não para no sinal, então ele vai precisar um pouco disso. A automação industrial usa direto isso: em essência, quando a gente fala em “cidade inteligente”, a gente está falando em chips em todos os lugares e todos os lugares envolve também esses lugares intermediários”, diz o colunista, antes de concluir: “Cada vez mais a gente vai ouvir edge computing, você não precisa pensar em nada especial disso, você não vai comprar nunca um produto de edge computing, é basicamente uma coisa como nuvem, é mais um serviço que vai ajudar com que o seu produto conectado fique ainda mais acessível”.

Grandes marcas e a mudança de paradigma no marketing digital



Gustavo Alonge

é especialista em marketing digital e CEO da Engajatech

O tamanho do negócio já não é mais uma barreira para os investimentos em marketing digital. As estratégias e o planejamento da utilização das ferramentas digitais são fundamentais para micros, pequenas, médias e também para as grandes empresas. Basta observar o mergulho das grandes marcas nas redes sociais para potencializarem as vendas na Páscoa de 2024.

Importante destacar que as grandes marcas, que antes dependiam 100% do varejo, estão investindo muito em marketing digital. O grupo Mondelez, que tem várias marcas de chocolates, por exemplo, realocou seus investimentos de maneira substancial para o digital e cresceu 15% em vendas em 2024, comparado ao ano passado. Esse é um dos principais movimentos de mercado marketing digital nesse ano.

Grande marcas, que antes investiam pequenos valores nas ferramentas digitais, agora estão fazendo essa ponte direta com o consumidor e estão criando seus próprios e-commerces, lançando novos produtos e vendendo direto para o público final. Isso é muito interessante porque é uma mudança de paradigma de mercado. Uma oportunidade de crescimento real. E, assim, empresas tradicionais que eram resistentes ou que não adotavam uma postura mais agressiva no mercado digital, estão apostando no crescimento virtual de seus negócios diretos para o público final.

Essa mudança de postura atende ao público jovem e também aos consumidores que, principalmente depois da pandemia, se acostumaram a utilizar as lojas e as redes virtuais na aquisição dos mais diversos produtos e serviços. A comodidade de receber em casa virou uma experiência mais que satisfatória para o consumidor brasileiro. E de olho nessa transformação acelerada da revolução tecnológica, as empresas resolveram apostar e investir em marketing digital e logística para atenderem essa crescente demanda. As lojas de ruas e grandes varejistas não deixaram e nem deixarão de existir, mas as empresas vão diversificar cada vez mais as possibilidades de chegada ao público final. Estamos vivendo em uma nova era empresarial e do marketing. Novas oportunidades e modelos vão surgir. Cabe ao empreendedor, ao empresário, analisar e não deixar o barco passar, pois quem não se conectar às novas possibilidades, pode ficar à deriva.



Estudantes de Paulínia sofrem com calor por falta de estrutura

→ LEIA MAIS NA PÁGINA 05

Só três em cada dez contribuintes declaram Imposto de Renda em Sumaré e Hortolândia

Em Sumaré, dos 77.636 contribuintes esperados, 27.422 entregaram seus dados ao fisco e em Hortolândia, 36,6% do total, ou seja, 63 mil contribuintes enviaram suas declarações até o momento; prazo para entrega é 31 de maio

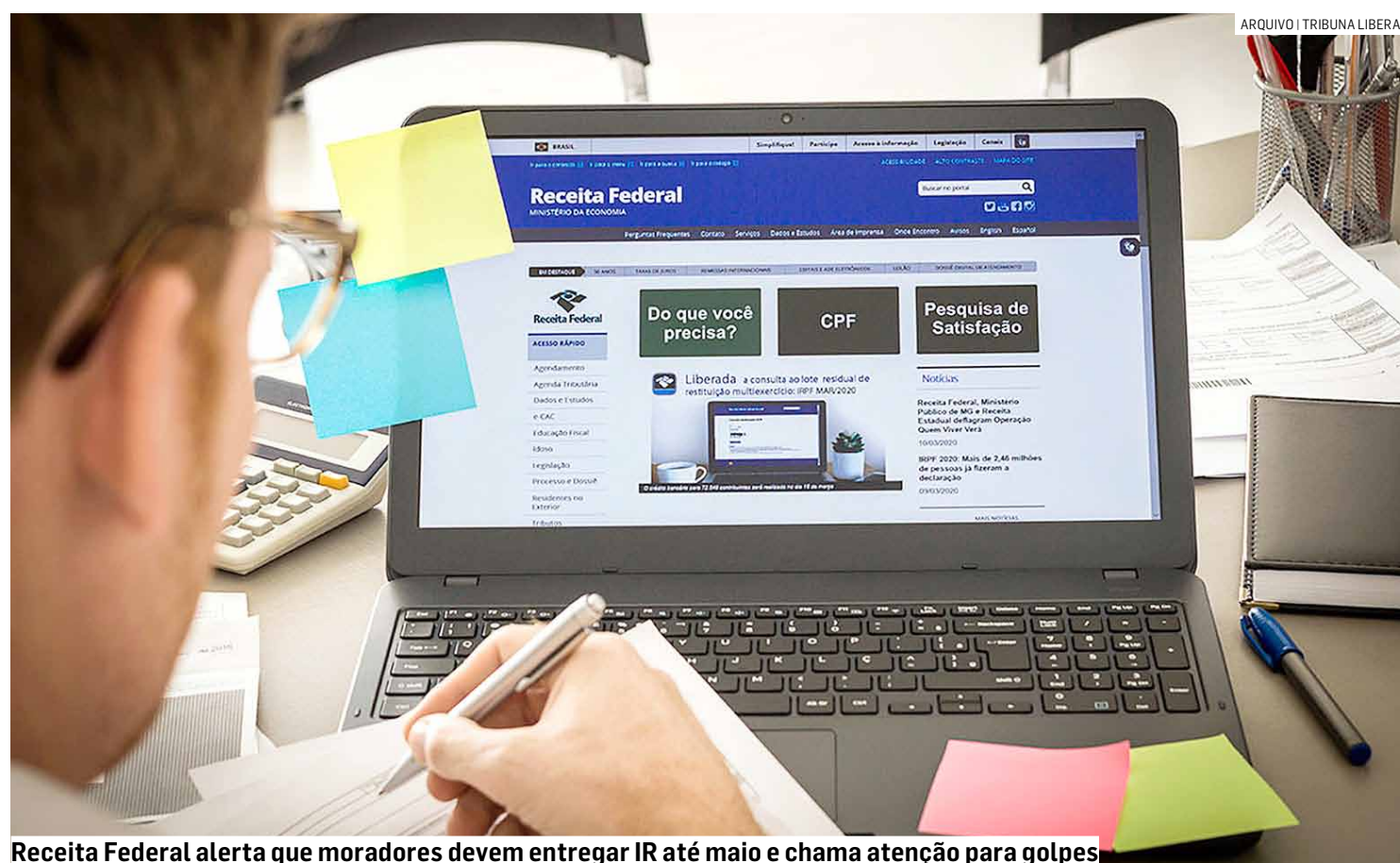

Receita Federal alerta que moradores devem entregar IR até maio e chama atenção para golpes

Da Redação • REGIÃO
tribunaliberal@tribunaliberal.com.br

A temporada de declaração do Imposto de Renda revelou que apenas três em cada dez contribuintes entregaram o IRPF (Imposto

de Renda da Pessoa Física) e cumpriram com a obrigação fiscal até o momento em Sumaré e Hortolândia. O prazo para entrega da declaração é 31 de maio.

Em Hortolândia, dos 63.024 contribuintes espe-

rados para entregar a declaração, somente 23.076 o fizeram, representando apenas 36,6% do total. Enquanto isso, em Sumaré, dos 77.636 contribuintes previstos, apenas 27.422 já entregaram seus dados ao

fisco, o que corresponde a modestos 35,3% do total.

Esses números chamam a atenção para a necessidade de conscientização dos contribuintes quanto à importância de cumprir com suas obrigações fis-

NÚMEROS DE CONTRIBUINTES POR CIDADE

HORTOLÂNDIA

63.024 contribuintes devem entregar IR
23.076 entregaram

36,6% do total

SUMARÉ

77.636 contribuintes devem entregar IR
27.422 entregaram

35,3% do total

cais dentro dos prazos estabelecidos pela Receita Federal. A entrega tardia ou a falta de entrega podem acarretar em multas e outras complicações legais para os contribuintes.

A proximidade do prazo final para a entrega da declaração reforça a urgência para que os contribuintes de Hortolândia, Sumaré e de toda a região se organizem e regularizem sua situação fiscal. O não cumprimento dessa obrigação pode resultar em problemas financeiros e burocráticos no futuro.

Os contribuintes devem ficar atentos no período de entrega da Declaração do Imposto de Renda Pessoa Física. Criminosos estão aproveitando o momento para dar golpes por meio de falsos aplicativos. O Centro de Prevenção, Tratamento e Resposta a Incidentes Cibernéticos de Governo (CTIR Gov) identificou a atividade de fraudadores e emitiu um alerta. Estelionatários induzem o contribuinte a baixar e a instalar aplicativos falsos de preenchimento da declaração nas lojas para dispositivos móveis, como Google Play Store e App Store.

Segundo a Receita Federal, os aplicativos são muito parecidos com o original da Receita, inclusive reproduzindo a logomarca. Quem usa a versão dos golpistas

acaba tendo os dados roubados, como nome completo, número de documentos e dados financeiros.

Para evitar cair em um desses golpes, a Receita Federal recomenda que o cidadão baixe somente o aplicativo disponível no site oficial do Imposto de Renda, na internet. Quem quiser preencher a declaração por dispositivos móveis deve baixar o aplicativo oficial, disponível neste link para Android e neste para o sistema iOS.

Atraso ou a falta de entrega podem acarretar em multas e outras complicações

A Receita também reforça que não envia informações por e-mail ou mensagens de texto, pedindo a correção de erros na declaração. Essa se tornou outra prática comum dos estelionatários.

A Declaração do Imposto de Renda 2024 deve ser feita até as 23h59min59s de 31 de maio. Até lá, a Receita Federal espera receber 43 milhões de declarações. Até as 15h46 de quarta-feira (10), 12.904.537 contribuintes tinham enviado o documento. Isso representa 30% do total esperado para este ano.

(Com informações da Agência Brasil)



Curiosidades sobre o Direito

Johnny William Bradley

é advogado sócio proprietário do Vaughan, Bradley & Vulcani advocacia. Para mais informações: Instagram vbv_advocacia

E mail: johnny.bradley@hotmail.com
End.: Rua Dom Barreto, 1.380, Centro, Sumaré/SP | Fone: (19) 2216-2005

Atenção ao renegociar suas dívidas com o banco!

A renegociação de dívidas é uma prática comum no universo bancário, oferecida como uma solução "aparentemente vantajosa" para os consumidores que enfrentam dificuldades financeiras. No entanto, é crucial compreender que, muitas vezes, essa opção pode não ser tão benéfica quanto parece à primeira vista. Neste artigo, vamos explorar algumas razões pelas quais a renegociação de dívidas pode ser prejudicial para o consumidor.

Esta prática pode ser interessante economicamente falando, se for um acordo para quitação a vista, onde possivelmente será dado um desconto extremamente vantajoso. No entanto, esse cenário não é a realidade da maioria dos brasileiros, que optam por renegociar de forma parcelada.

Renegociar um contrato, significa recomençar o pagamento da dívida, pois o prazo aumenta drasticamente, e os juros ficam maiores, dando a impressão de dívida sem fim, e como consequência, o consumidor pagará um valor exorbitante em comparação ao que pegou emprestado. Portanto, existem alguns pontos que de-



vem ser observados ao realizar um novo acordo, para não complicar ainda mais a situação do devedor.

JUROS ELEVADOS

Ao renegociar uma dívida, é comum que os bancos proponham a extensão do prazo de pagamento ou a redução do valor das parcelas. No entanto, isso geralmente vem acompanhado de uma taxa de juros elevada. No final das contas, o consumidor pode acabar pagando muito mais do que o valor original que pegou, devido aos juros acumulados ao longo do tempo.

ENCARGOS E TARIFAS ADICIONAIS:

Além dos juros, as renegociações podem incluir encargos e tarifas adicionais, como taxas de renegociação e de manutenção. Esses custos extras tendem aumentar ainda mais o montante total a ser pago pelo consumidor.

IMPACTO NO SCORE DE CRÉDITO:

A prática também pode ter um impacto negativo no score de crédito do consumidor. Mesmo que o acordo seja honrado

e os pagamentos sejam realizados conforme combinado, o histórico de renegociação pode ser interpretado de forma negativa por instituições financeiras no futuro, dificultando a obtenção de crédito em condições favoráveis.

Por esses e outros motivos, a importância de não realizar esses trâmites diretamente com os bancos, mas sim, consultar um advogado especialista na área, de forma preventiva, para analisar as condições desse novo acordo, se estão em conformidade com as leis, de modo a não prejudicar o consumidor.

Outro ponto essencial, é levar em consideração, se conseguirá cumprir com o novo contrato de renegociação, já que se descumprido, será suficiente para o banco ajuizar ação judicial, piorando a realidade desse consumidor, onde correrá risco de ter penhorados valores e bens.

DÍVIDAS QUE NÃO CABEM AÇÃO DE EXECUÇÃO

É comum os bancos ajuizarem ação de execução para cobrar dívidas dos clientes inadimplentes. No entanto é preciso ficar atento a algumas modalidades de crédito que não tem força para serem executadas, como as dívidas de crédito rotativo. Sendo as mais comuns: cartão de crédito e cheque especial.

Neste caso, por serem modalidades puras, ou seja, não oferecerem bem em garantia real, não podem ser executadas diretamente, é preciso ajuizar uma ação de cobrança ou ação monitoria, para cobrar o montante. A Lei nº 10.931/2004, em seu artigo 26, estabelece que a execução de dívidas garantidas por hipoteca, penhor, anticrese ou outra garantia real deve ser realizada por meio de ação executiva.

No entanto, as dívidas de cartão de crédito e cheque especial geralmente não possuem garantias reais associadas. Na ação de cobrança, o banco deve comprovar a existência da dívida e a relação jurídica entre as partes, buscando o pagamento

do valor devido pelo devedor. Já na ação de monitoria, é possível cobrar dívidas líquidas, certas e exigíveis, sem a necessidade de apresentação imediata de prova documental, facilitando o processo de cobrança para o credor.

Um dos motivos para não renegociar dívidas que não tem natureza executiva direta, é justamente evitar que o banco gere uma cédula de crédito bancário, ganhando força para a ação de execução.

Portanto, cuidado ao tentar negociar uma dívida com o banco, inclusive se tiver outras dívidas, a instituição pode convencer o consumidor a unificar as dívidas em um contrato só, e assim, as dívidas que antes não poderiam ser executadas, passarão a ser, em caso de inadimplência do novo contrato.

CONCLUSÃO

Existem no mercado, diversas modalidades de créditos, tanto para pessoa física, quanto para pessoa jurídica, como: crédito pessoal, empréstimo consignado, cartão de crédito, cheque especial, capital de giro, conta garantida etc. No entanto, cada um deles tem suas peculiaridades e deve ser conduzido de forma específica, e somente o advogado especialista em direito bancário poderá orientar qual a melhor maneira de proceder diante de cada um.

Portanto, se passar pela situação de dever ao banco, não hesite em procurar um profissional especializado no assunto, que avaliará cuidadosamente os termos e condições oferecidos pelos bancos, para que você não seja prejudicado nos acordos, e seus direitos possam ser protegidos, especialmente no que tange ao Código de Defesa do Consumidor e Normativas do Banco Central do Brasil.

SOLIDARIEDADE

Fundo Social de Hortolândia prepara lançamento da Campanha do Agasalho

Segundo o setor, campanha do ano passado foi responsável pela arrecadação e doação de mais de 100 mil roupas e 3.500 cobertores

Da Redação • HORTOLÂNDIA
tribunaliberal@tribunaliberal.com.br

Manifestar o amor ao próximo por meio de um gesto de carinho e solidariedade. É com esse convite à população que o Fundo Social de Solidariedade lança oficialmente, nesta quinta-feira (18), a edição 2024 da Campanha do Agasalho. Neste ano, a ação promovida pelo órgão vinculado à Secretaria de Governo da Prefeitura contará com 65 pontos oficiais de coleta, entre prédios públicos e estabelecimentos comerciais.

A Campanha do Agasalho foi idealizada pelo Fundo Social com o objetivo de acolher famílias em situação de vulnerabilidade social, sobretudo durante a época mais fria do ano. Em 2023, a campanha mobilizou a arrecadação de 101 mil peças de roupas e de 3.500 cobertores. Todos os itens foram doados às famílias atendidas pelo FunSol e para instituições e entidades de natureza assistencial da cidade, entre as quais o Núcleo Vinde a Mim, Associação Moriah, Casa da Criança Feliz, Comunidade São Pedro, Es-

cola Evangelho Esperança, Instituição IESHER, ONG Esperançar, Casa Betânia da Paz, Instituto Pernas Voluntárias, ONG CadeFi (Centro de Apoio ao Deficiente Físico), entre outras.

Além de atender entidades assistenciais, a Campanha do Agasalho também colaborou para a Operação Inverno, ação intersectorial organizada pela Prefeitura que tem o objetivo de proteger da temporada de frio pessoas em situação de rua.

Para a presidente do Fundo Social de Solidariedade de Hortolândia, Maria dos Anjos, o sucesso da campanha depende da participação da população. “A doação de um cobertor ou de uma peça de roupa pode parecer um gesto muito simples, mas que acaba tendo um impacto imenso na vida de muitas pessoas, principalmente daquelas que mais precisam. Mais do que arrecadar esses itens, a Campanha do Agasalho busca sensibilizar as pessoas a praticarem essa atitude de amor e carinho. É um gesto de solidariedade que, sem dúvidas, vai levar conforto aos lares e aquecer os corações de tantas famílias



Ação contará com 65 pontos oficiais de coleta, entre prédios públicos e estabelecimentos comerciais

que não têm condições de se protegerem do frio”, declara Maria dos Anjos.

Assim como aconteceu no ano passado, a Campanha do Agasalho contará com um Dia D de arrecadação de roupas e cobertores. A ação, programada para maio deste ano, deve mobilizar a população por meio do sistema de doação drive-tru. Detalhes,

como data e local, ainda estão sendo definidos pelo FunSol.

Em 2023, outras campanhas do FunSol também impactaram positivamente a vida de muitas famílias. Por meio da “Campanha Alimento Solidário”, o Fundo Social contabilizou a arrecadação de 75 toneladas de alimentos. As ações sociais tambémaju-

daram mulheres em situação de vulnerabilidade social com a entrega de mais de 160 mil absorventes e de cerca de 1.500 kits de maternidade. Já a campanha “Natal Solidário” arrecadou aproximadamente 6.200 brinquedos para alegrar o final de ano das crianças. Lançada em junho de 2023, a campanha “Farmácia Solidária” con-

tabilizou mais de 350 atendimentos. A capacitação profissionalizante também foi destaque, com a formação de mais de 400 aprendizes em 28 cursos ofertados gratuitamente.

Embora a Campanha do Agasalho 2024 não tenha sido lançada oficialmente, qualquer pessoa pode visitar o FunSol para realizar doações diversas.

CABEAMENTO SUBTERRÂNEO

Praça do Jardim Adelaide recebe luminárias de LED mais modernas e potentes

Da Redação • HORTOLÂNDIA
tribunaliberal@tribunaliberal.com.br

Hortolândia prossegue com a modernização da iluminação de LED em locais e vias públicas. Nesta semana, a Prefeitura executa a implantação de luminárias na praça Andressa Macedo Bernadini, no Jardim Adelaide. As equipes da Secretaria de Obras realizam a instalação do cabeamento subterrâneo dos postes de iluminação. A ação integra o programa de Eficiência Energética, implementado pela Administração Municipal.

A diretora do Departamento de Iluminação Pública da Secretaria de Obras, Fernanda Candido de Oliveira, explica que a modernização consiste na troca das luminárias já implantadas em diferentes re-

giões da cidade. Ao reforçar a iluminação pública, a Prefeitura garante maior segurança para a população. “Estamos executando a troca das luminárias já existentes em locais e vias públicas por equipamentos mais modernos e potentes. O serviço também inclui a colocação de postes de maior altura”, destaca a diretora. A previsão é que o serviço seja concluído na próxima semana.

Ainda segundo a diretora, o programa prevê a modernização do sistema de iluminação com a instalação de novas luminárias em 50 pontos da cidade, como parques, praças, ruas e avenidas. Neste ano, a Prefeitura executou a modernização das luminárias de LED no campo de futebol do Remanso Campineiro e no parque socioambien-

tal GM Alexandre Roberto Fernandes dos Reis, no Jardim Santa Rita de Cassia.

IMPLANTAÇÃO

Em paralelo, também nesta semana, a Prefeitura de Hortolândia iniciou a implantação de luminárias de LED no canteiro central da Estrada Municipal Pedrina Guilherme. De acordo com a diretora Fernanda Candido de Oliveira, o local receberá 11 postes de luminárias de LED.

PROGRAMA DE EFICIÊNCIA ENERGÉTICA

A Prefeitura de Hortolândia realizou o lançamento oficial do Programa de Eficiência Energética, em dezembro do ano passado. O evento contou com a participação do Ministro de Minas e Energia, Alexandre Silveira. Na ocasião, Sil-



Prefeitura executa modernização das luminárias na praça Andressa Macedo Bernadini

veira destacou que as ações implementadas por Hortolândia no setor energético são um modelo a ser seguido em âmbito nacional.

O programa é uma iniciativa pioneira da Prefeitura para consolidar Hortolândia como cidade inteligente e sustentável. O programa consiste em tornar o município autossu-

ficiente na produção de energia limpa, com o objetivo de proporcionar economia ao município e sem causar impacto negativo ao meio ambiente.

Uma das principais ações do programa é a instalação de 21 usinas fotovoltaicas que vão gerar uma economia de R\$ 4 milhões ao ano para Hor-

tolândia. As usinas estão sendo instaladas em escolas da rede municipal de Educação, UBSS (Unidades Básicas de Saúde), ginásios, dentre outros prédios públicos. A energia gerada pelas usinas equivalerá a 80% do consumo dos 199 prédios públicos de Hortolândia. O programa integra o Novo PIC.

Amplie seu **CONHECIMENTO COM PROFESSORES RENOMADOS** e atuantes na profissão!



CURSOS
PRESENCIAIS



AULAS
PRÁTICAS



CONTEÚDOS
ATUALIZADOS

PÓS-GRADUAÇÃO
FAM



INSCREVA-SE FAM.br



Estudantes de Paulínia sofrem com calor por falta de estrutura adequada, denuncia sindicato

Mesmo com orçamento milionário na Educação, alunos e professores enfrentam superaquecimento nas salas de aula, aponta Sindicato dos Servidores, que cobra medidas e diálogo com a Prefeitura

Da Redação • PAULÍNIA
tribunaliberal@tribunaliberal.com.br

A Prefeitura de Paulínia tem sido alvo de críticas quanto às condições das salas de aula, apesar de um orçamento significativo destinado à educação. Com um montante expressivo de R\$580,3 milhões alocados para o setor, o secretário geral do Sindicato dos Servidores Públicos Municipais, Rodrigo Macelari, denunciou problemas de superaquecimento em unidades escolares, evidenciando a disparidade entre os recursos disponíveis e a qualidade do ambiente escolar.

O debate em torno da gestão dos recursos públicos destinados à educação ganhou destaque com Macelari recebendo reclamações de servidores sobre as condições enfrentadas pelos alunos e pro-

fessores nas salas de aula da cidade. Ele compartilhou preocupações sobre o impacto do superaquecimento nas condições de aprendizagem e no bem-estar dos estudantes e profissionais da educação.

“Temos a questão das escolas, a falta de condições de trabalho, as questões de superaquecimento dentro das salas de aulas, crianças e professores tendo que ficar do lado de fora da sala porque não tem condições de trabalho, por questão do calor das salas de aulas. Essas coisas são ainda constantes”, afirmou.

O superaquecimento em salas de aula não é apenas uma questão de conforto, mas pode ter consequências para a saúde, incluindo desidratação, fadiga e dificuldade de concentração, prejudicando diretamente o processo de ensino e aprendizagem.



Rodrigo Macelari cobra infraestrutura adequada para garantir a alunos acesso a ambientes propícios para o aprendizado

Macelari ressaltou a necessidade de medidas urgentes por parte das autoridades responsáveis para resolver essa questão. Ele enfatizou a importância de investir adequadamente em infraestrutura escolar, garantindo que os alunos tenham acesso a ambientes propícios para o aprendizado.

Além disso, o secretário geral do Sindicato dos Servidores destacou a importância da transparência na utilização dos recursos públicos, defendendo uma prestação de contas rigorosa por parte dos gestores educacionais.

Calor em sala de aula pode trazer consequências para saúde e aprendizagem

O sindicato falou também da falta de respaldo e diálogo com a administração do prefeito Du Cazellato (PL).

“A gente não tem um respaldo de conversar com a administração para tentar acertar essa situação. Por isso que a gente toma ações, mas as coisas só chegam a esse pé porque a administração em nenhum momento chama o sindicato para negociar ou para abrir conversa”, afirma.

Questionada, a Prefeitura de Paulínia não se manifestou sobre as denúncias até o fechamento desta edição.



Reduzindo custos das pequenas e médias empresas

Dr Zero Cost

Email: drzerocost@gmail.com
Blog: www.drzerocost.com.br

Da porteira para fora (360) O Conselho

É comum para as empresas que crescem criar a figura administrativa do Conselho. Será? Mas, qual Conselho? E, para que?

O que está ocorrendo é que as empresas estão rodeadas por variáveis que não existiam no passado, ou seja, não basta ter um bom produto ou um bom serviço, é preciso atuar em diferentes segmentos da sociedade, além disso o conflito entre sócios não é raro, assim, o campo para aparar arestas e cumprir o propósito da empresa é o Conselho.

Famílias proprietárias de empresas, normalmente, se reúnem para decidir alguns rumos da empresa, no entanto, essas reuniões não fazem parte do organograma da empresa. E, geralmente empresas familiares não possuem Conselho de Administração.

As empresas com conselho possuem uma linha direta por onde as decisões importantes devem passar, e qual é essa linha decisória?

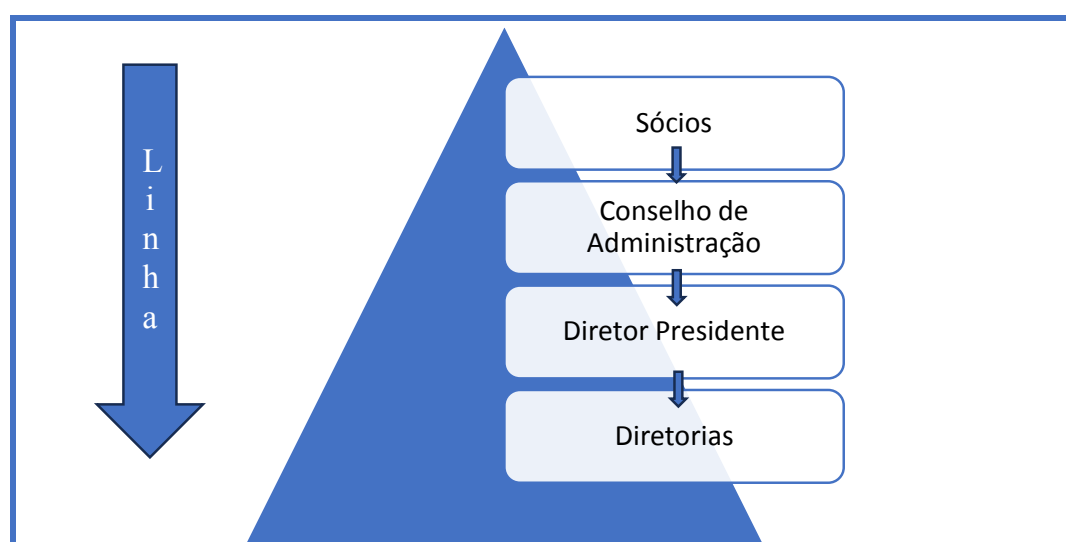

Linha decisória em empresas onde existe o Conselho de Administração. As prerrogativas dos sócios são: Zelar pelo interesse da empresa, Gerar valor para o conjunto de stakeholders, Votar proporcionalmente à participação de cada sócio (uma ação = 1 voto).

O QUE FAZ O CONSELHO DE ADMINISTRAÇÃO?

Ele é o encarregado da estratégia corporativa, ele é o guardião dos valores da empresa, ele é o guardião do propósito da empresa, ele é o guardião do sistema de governança da empresa, ele acompanha a performance da diretoria, ele está atento a even-

tuais desvios, ele faz a ponte entre os sócios e a gestão executiva e ele define a política de remuneração dos gestores.

Os profissionais que participam do conselho são independentes (ou deveriam), não devem possuir vínculos com a empresa, devem zelar pela transparência das ações e não devem ter conflitos de interesses pessoais com a empresa.

Sabendo das obrigações de um conselheiro, perguntamos? Um conselheiro poderá participar de quantos Conselhos de Administração? Observamos que é exigido de um conselheiro horas e horas de trabalho que antecedem uma reunião o que tornará inviável participar, digamos, mais do que 4 conselhos.

E AS AUDITORIAS, ONDE ENTRAM?

Essas são áreas de suporte e podem atuar em diversos temas. Assim podemos ter comitês, auditorias internas e auditorias externas, área de governança, área de gerenciamento de riscos, compliance etc.

EXISTE ALGUM CONSELHO ALÉM DO CONSELHO DE ADMINISTRAÇÃO?

Sim. O Conselho Fiscal, ele se reporta aos sócios.

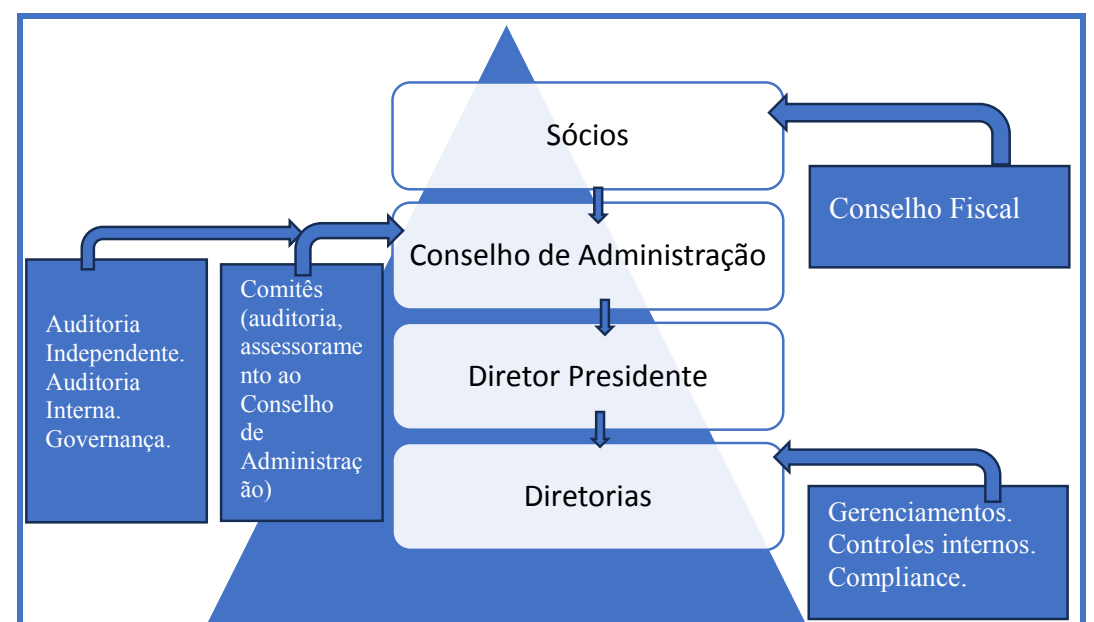

Embora as áreas de gerenciamento, controle interno e compliance estejam diretamente conectadas às diretorias elas devem possuir acesso direto ao Conselho de Administração. Os comitês podem ser estatutários ou não, por exemplo, podemos constituir um comitê de obras para a realização de uma usina, ou seja, não estatutário. É uma boa prática de governança que a auditoria interna seja subordinada ao Conselho de Administração porque se ela se subordinar a uma diretoria, por exemplo financeira, ela perderá a sua independência. Somente participa de Assembleias os sócios, se a pessoa não é sócia ela não pode participar. Uma disputa entre sócios pode quebrar uma empresa já que o direito societário é complexo, portanto, se for possível instituir o Conselho de Administração será uma boa prática.

Sendo o total de empresas no Brasil cerca de 6 milhões. Sendo o total de empresas de médio porte no Brasil cerca de 288 mil. Sendo o total de empresas de grande porte no Brasil cerca de 57 mil. Sendo o total de empresas do terceiro setor no Brasil cerca de 800 mil. Sendo o total de ONG's no Brasil cerca de 250 mil. Sendo o total de cooperativas no Brasil cerca de 35 mil.

E, sendo o total de empresas no Brasil com Conselho de administração no Brasil cerca de 1200 empresas, e sendo o total de empresas no Brasil na B3 com Conselho de Administração cerca de 430 empresas. Pergunta-se:-

-Será que uma boa parte das empresas brasileiras não se beneficiariam se pelo menos seguissem as boas práticas de um Conselho de Administração?

BEM ESTAR DA POPULAÇÃO

Cabo Natal compara defeitos do ex-prefeito com qualidades do atual para 'mudança de lado'

Parlamentar pontuou críticas a atual gestão, mas destacou políticas inovadoras implementadas, como a criação do Corpo de Bombeiros e um olhar 'mais humanizado' para os menos favorecidos

Beto Silva • NOVA ODESSA
tribunaliberal@tribunaliberal.com.br

Em meio a um cenário eleitoral polarizado, o vereador Silvio Natal, o Cabo Natal (PP), conhecido por sua atuação crítica, surpreendeu a todos ao anunciar apoio à reeleição do atual prefeito de Nova Odessa, Claudio Schooder, o Leitinho (PSD). Em entrevista ao **Tribunal Liberal** o parlamentar explicou os motivos da decisão aparentemente contraditória.

Segundo ele, o embate político na cidade se desenrola entre dois candidatos com históricos marcados por altos e baixos. "De um lado, o atual prefeito, cuja gestão foi pontuada por políticas inovadoras, mas também en-

frentou críticas, incluindo questões de transparência e eficácia administrativa inclusive formuladas por mim. Do outro, o ex-prefeito, cujo mandato foi caracterizado por um desenvolvimento urbano desordenado e desenfreado", compara Cabo Natal.

"Nesse contexto desafiador, os eleitores de Nova Odessa se veem diante de uma escolha complexa. Cientistas políticos apontam que a tendência é que o eleitorado opte pelo "menos pior", dada a polarização entre o presente e o passado", acrescenta.

O vereador, que inicialmente cogitou se lançar como candidato, admite que enfrentou obstáculos nos bastidores da política. No entanto, conseguiu re-



Vereador enxerga na reeleição de Leitinho a oportunidade de consolidar conquistas e corrigir deficiências

DIVULGAÇÃO

verter a situação e se manter à disposição dos eleitores no último dia da janela eleitoral, quando trocou o Avante, partido pelo qual foi eleito com 1.187 votos, pelo Partido Progressista.

Ao justificar sua decisão de apoiar a reeleição do atual prefeito, o vereador ressaltou uma avaliação pragmática das circunstâncias atuais. Reconhecendo os problemas enfrentados pela gestão em curso, ele destacou também as políticas inovadoras implementadas, como a criação do Corpo de Bombeiros e um olhar 'mais humanizado' para os menos favorecidos.

Além disso, o vereador enxerga na reeleição a oportunidade de consolidar conquistas e corrigir deficiências administrativas, colocando o bem-estar da comunidade como prioridade máxima.

Apesar das diferenças políticas no passado, o vereador enfatiza a importância de olhar para o futuro e trabalhar em prol do bem comum. Sua transição do papel de opositor para apoiador pode gerar questionamentos, admite, mas ele assegura que sua decisão é fundamentada no interesse de promover o bem-estar dos habitantes de Nova Odessa.

COZINHALIMENTO

Workshops sobre 'Pães Caseiros' ainda dispõem de vagas

Da Redação • NOVA ODESSA
tribunaliberal@tribunaliberal.com.br

"Mais um workshop realizado com sucesso!" Assim a nutricionista responsável pelo Projeto Cozinhamento em Nova Odessa, Juliana Pissaia Savitsky, classificou o mais recente curso gratuito oferecido a moradores da cidade através da parceria da Prefeitura com o Governo do Estado de São Paulo, através da Casa da Agricultura Paulista. O tema foram "bolos para fazer e revender, bolos de potes e recheios".

Ainda há vagas para o workshop do próximo dia

17/04, sobre "Pães caseiros" – um tema bastante procurado em ocasiões anteriores, e que acontece na próxima quarta-feira de manhã, na cozinha modelo do programa, no Jardim São Jorge.

"Dentre os bolos, podemos destacar o bolo Indiano, bolo zebra, bolo de banana invertido, bolo de maçã e de laranja, além dos bolos de milho cremoso. E não poderia faltar o bolo de chocolate. Para os bolos de potes os alunos aprenderam a fazer uma massa básica de pão de ló branco e de chocolate, além dos recheios variados", explicou Juliana.

É a própria nutricionista responsável pelo Setor de Alimentação Escolar da Prefeitura e pelo Cozinhamento, Juliana Pissaia Savitsky, que ministra os cursos, com apoio da equipe formada por Soraia Cruz, Solange Moda e Kélia Freitas.

"Dessa vez, contamos com a contribuição e participação especial da confeitaria Rosasa Maia Afferi, que gentilmente participou dessa edição do curso, cedendo inclusive suas receitas preferidas de quando ela tinha o Milinka Café. Foi tanto sucesso que ela prometeu atender aos pe-

didados e voltar outras vezes. Vamos esperar ansiosos", completou Juliana.

Para a nutricionista da Prefeitura, "é muito gratificante poder capacitar todas essas pessoas". "Já temos alunos conhecidos e sempre novos alunos. O objetivo do programa é capacitar a população e formar pessoas capazes de empreender e não somente fazer as preparações em suas casas", completou a profissional concursada.

Todos os cursos são realizados no espaço do Projeto Cozinhamento, localizada na Rua Vitória, nº 460, no

Jardim São Jorge, com entrada pela lateral da Creche Municipal Maria José Flauzino. Os portões serão sempre abertos pontualmente nos horários iniciais de cada curso. Já as inscrições dos interessados devem ser realizadas presencialmente no Setor de Alimentação Escolar, diariamente, das 8h às 11h e das 13h às 15h, nas datas indicadas para cada curso. O Setor fica na Avenida Eddy de Freitas Criciúma, nº 150, no Centro (no antigo CTVP, ao lado da Farmácia Municipal).

É necessário ter mais de 16 anos, apresentar documento de identidade com

foto e comprovante de endereço em Nova Odessa. As vagas são destinadas exclusivamente para moradores de Nova Odessa, e não são feitas inscrições por telefone. Os certificados são entregues apenas para quem concluir todo o período de curso. Cada interessado pode se inscrever em mais de um workshop.

Para ficar por dentro das novidades, os interessados podem seguir a página do Cozinhamento no Instagram (@cozinhamentonovaodessa) e o site e redes sociais da Prefeitura de Nova Odessa.

EM HORTOLÂNDIA

Exposição e mural de graffiti celebram a vida e o legado do artista Jura do Pote

Da Redação • HORTOLÂNDIA
tribunaliberal@tribunaliberal.com.br

A exposição "Jura do Pote - Raízes" e o projeto "Pintando (Re)conhecimento" do grafiteiro Edson Xis foram selecionados através da Lei Paulo Gustavo. A partir de 20 de abril de 2024, a Escola de Artes Augusto Boal recebe a exposição "Jura do Pote - Raízes", que ficará em cartaz até 31 de maio de 2024.

Os módulos da exposição retratarão a trajetória artística e de atuação de Jura do Pote na cidade de Hortolândia por meio de uma curadoria do acervo pessoal do artista, da família e de amigos. Com figurinos, objetos pessoais, registros audiovisuais e fotografias, a exposição proporcionará uma visão mais íntima da jornada artística e pessoal do homenageado.

Juracy Monteiro dos Santos, mais conhecido como Jura do Pote, foi um artista, dançarino, ator, artesão, jardineiro, paisagista, mestre griô e arte educador de Hortolândia. O artista faleceu em Junho de 2023 e foi um grande representante da cultura de matriz africana no município e na região de Campinas.

A sua trajetória em Hortolândia iniciou-se em 1986, antes mesmo da emancipação da cidade, e foi marcada pela sua contribuição e participação ativa, através de ações sociais, artísticas e culturais.

"A exposição, além de trazer a contribuição artística e o legado cultural do Jura, se propõe a oferecer um espaço onde o público possa compartilhar histórias, lembranças e apreciar a riqueza da cultura artística local. Buscamos criar uma atmosfera que inspi-

re a apreciação e celebração da história e da arte do Jura do Pote e que mostre o impacto duradouro que um artista pode ter em sua comunidade." diz Maya Savala, uma das curadoras e produtora do projeto que trabalha em parceria com Joyce Oliveira e Mirian Savala no desenvolvimento da exposição.

A cerimônia de inauguração da exposição será aberta ao público e acontecerá no dia 20 de abril, às 14h30, na Escola de Artes Augusto Boal, contando com a presença da família, amigos e parceiros de Jura do Pote, além da realização de homenagens ao artista. Em paralelo, no mesmo final de semana da exposição, o projeto "Pintando (Re)conhecimento" do grafiteiro Edson Xis, também prestará uma homenagem em memória a Jura do Pote através de um mu-



Exposição proporcionará visão mais íntima da jornada artística e pessoal do homenageado

RAFAEL ALVES

ral de graffiti que será pintado nos muros da Emef. Profª Lílian Cristiane Martins de Araújo, no Jardim Estefânia, onde o artista vivia com sua família.

O projeto do grafiteiro com mais de duas décadas de vivência na arte urbana e dez anos de atuação no município, tem por objetivo retratar personali-

dades ou personagens negras que tiveram impacto positivo na sociedade. Em edições anteriores, o projeto já homenageou a figura da Mãe Preta (monumento) e Luís Gama, patrono da abolição da escravidão do Brasil. Desta vez a escolha foi por uma personalidade da cidade de Hortolândia, e Jura do Pote foi selecionado

por sua trajetória e contribuição à cultura da cidade.

Ambos os projetos foram contemplados pela Lei Paulo Gustavo através de uma chamada pública da Secretaria Municipal de Cultura de Hortolândia. A lei tem por objetivo garantir que artistas, produtores e organizadores culturais possam retomar suas atividades de forma a mitigar os efeitos da pandemia da covid-19 sobre o setor.

Durante sua jornada, Jura do Pote foi reverenciado por diversos projetos e iniciativas de reconhecimento da região. Em 2021, foi selecionado através de indicação e votação popular para receber uma homenagem em forma de painel artístico do projeto "A Cara da Cidade".

Além disso, recebeu a Medalha Zumbi dos Palmares concedida pela Câmara Municipal de Hortolândia e ainda o título de Doutor Causa Honoris pela Câmara Municipal de Campinas. O artista também foi membro do Conselho de Políticas Culturais e de Igualdade Racial de Hortolândia.

ELEIÇÕES 2024

Eleitores 'correm' para tirar título e movimento nos cartórios aumenta

Para votar nas eleições municipais deste ano é preciso solicitar o documento até dia 08 de maio; prazo do TSE vale, também, para transferência de domicílio eleitoral

Beth Soares • REGIÃO
tribunaliberal@tribunaliberal.com.br

Com a proximidade do fim do prazo para tirar ou transferir o título de eleitor, cartórios eleitorais da região já registram movimento acima da média. Os eleitores têm até o dia 8 de maio, menos de 30 dias, para regularizar a situação junto à Justiça Eleitoral e poder votar nas eleições municipais de outubro para eleger prefeitos, vices e vereadores. Nesta semana, o TSE (Tribunal Superior Eleitoral) lançou nova campanha em rede nacional de rádio e televisão para conscientizar o eleitorado sobre a importância de regularizar o documento com antecedência (veja reportagem ao lado). Conforme divulgado nesta semana pelo **Tribuna Liberal**, mais de 36 mil eleitores estão irregulares na região.

O chefe do cartório eleitoral de Hortolândia, Dalberson Bernardini, informou que o atendimento presencial aumentou em mais de 100% nos últimos dias por causa da proximidade do fim do prazo para tirar o título, fazer transferência ou resolver outras pendências para ficar apto a votar.

“Estamos com a agenda aberta para todos os serviços eleitorais, mas apenas até o final deste mês. Até esta data estamos atendendo por agendamento e encaixando os eleitores nas desistências e intercalando outros para atendimento presencial, na medida do possível. Após essa data, vamos atender os eleitores por ordem de chegada”, explicou Dalberson.

“Alertamos que os eleitores poderão fazer sua inscri-

ção e revisão, dentre outros, pela Internet ou pelo aplicativo Título Net, contudo, aqueles que necessitam fazer a coleta biométrica deverão se dirigir ao cartório eleitoral”, completa o chefe de cartório. O atendimento presencial é das 11h às 17h, de segunda a sexta-feira.

Em Sumaré, a chefe do cartório eleitoral da zona 362, Patricia de Ipanema Moreira do Valle, também percebe uma procura maior pelos serviços eleitorais. “O aumento presencial sempre ocorre em ano eleitoral, mas não tenho a informação de quantos por cento em comparação a ano sem eleição”, comentou.

Segundo ela, o cartório da zona 362 também vai atender por agendamento, feito via Internet, até o dia 30 deste mês. Do dia 1º a 8 de maio o atendimento será por ordem de chegada. O cartório funciona das 11h às 17h. Ela orientou que o agendamento pode ser feito pelo link <https://apps.tre-sp.jus.br/AgendaBioOrdinario/publico/index.jsp>.

Quem já tem a biometria cadastrada consegue solicitar revisão ou transferência online, através do link <https://www.tse.jus.br>. “Quem não tem biometria cadastrada precisa ir presencialmente nos cartórios”, assinala Patricia.

Antes do dia 8 de maio, o cartório fará três plantões para atender eleitores, nos dias 1, 4 e 5 de maio, das 11h às 17h, adiantou Patricia. Nos dias 2,3,6,7 e 8 de maio, o atendimento começará mais cedo que o normal: será das 9h às 17h.

Quem vai tirar o título eleitoral pela primeira vez, precisa ir presencialmente ao cartório para cadas-



Menos de um mês: 08 de maio é o último dia para tirar ou regularizar título eleitoral e ficar apto a votar nas eleições de outubro

Em rede nacional, TSE orienta eleitor a procurar cartório com antecedência

Para reforçar o alerta da importância de regularizar o título de eleitor para poder votar com tranquilidade em outubro, o TSE (Tribunal Superior Eleitoral) lançou, nesta semana, em rede nacional de rádio e televisão, nova campanha, com o mote “Título na mão é sossego na eleição”. A campanha também está presente nas redes sociais do Tribunal.

De acordo com o TSE, a ação, que será veiculada até 7 de maio nas emissoras de todo o País, pretende mobilizar o eleitorado

para que compareça aos cartórios eleitorais com antecedência, evitando, assim, grande concentração e maior fluxo de atendimento nos dias próximos do fechamento do cadastro.

O TSE reforça que as pessoas que ainda não têm o título de eleitor e desejam participar das eleições deste ano devem requerer o documento diretamente no cartório eleitoral mais próximo, inclusive para a coleta da biometria. A pessoa que já possui título

de eleitor, mas não tem a biometria cadastrada na Justiça Eleitoral poderá votar normalmente no pleito de 2024.

Antes de se dirigir ao cartório, o TSE orienta o eleitor a consultar o site do TRE (Tribunal Regional Eleitoral) para verificar se é necessário agendar o atendimento presencial. Quem tem pendências com a Justiça Eleitoral pode se informar sobre a situação pelo site do TSE, o <https://www.tse.jus.br/#/>, na aba Serviços.

Caso não regularize a situação eleitoral, além de ficar de fora das eleições municipais deste ano, o eleitor fica impedido de tirar passaporte, carteira de identidade, ingressar em universidade ou renovar matrícula em instituição de ensino superior.

Também não poderá assumir cargo comissionado ou efetivo por aprovação em concurso público, obter empréstimo em instituições públicas com crédito mantido pelo governo, dentre outras restrições. | Beth Soares

trar a biometria. Os documentos necessários são RG, CPF e comprovante de residência atualizado. Para o alistamento de homens que completam 19 anos neste ano é necessário apresentar o alistamento militar.

O Cartório Eleitoral de Nova Odessa informou que o atendimento presencial é feito, das 11h às 17h, de segunda a sexta-feira, por ordem de chegada, com prioridade de atender, no horário, as pessoas com agen-

damento prévio pela Internet. “Por enquanto ainda não houve aumento significativo nos atendimentos presenciais”, afirma nota do Cartório.

De acordo com o TSE, é preciso regularizar a situa-

ção eleitoral até o dia 08 de maio porque, depois desta data, o cadastro do eleitorado estará fechado para a organização das eleições municipais deste ano, marcadas para o dia 06 de outubro.

VEZ DA DEMOCRACIA
ELEIÇÕES 2024

FESTIVAL PRIMEIRO VOTO

Justiça Eleitoral

DOCUMENTOS NA MÃO PRA TIRAR O TÍTULO ELEITORAL

O QUE LEVAR PRO CARTÓRIO?

- ⚡ Documento **OFICIAL** com foto (**exceto** CNH)
- ⚡ Comprovante de residência **atualizado**
- ⚡ Certificado de quitação militar (pra quem completa 19 anos no ano de solicitação do título)

Festival Primeiro Voto: incentivo à juventude para o exercício da cidadania nas urnas

Campanha incentiva voto de jovens entre 16 e 18 anos

Com o mote “Participe do Festival Primeiro Voto com a Justiça Eleitoral – A sua voz vai fazer história”, o TSE realizou a Semana do Jovem Eleitor 2024, de 18 a 22 de março. O objetivo é incentivar pessoas entre 16 e 18 anos a tirar o título e a participar das eleições deste ano.

As redes sociais do TSE foram os canais de diálogo com as pessoas que já podem participar das eleições

pela primeira vez, mesmo que, para uma parte delas, o voto ainda seja facultativo. Pela lei o voto é obrigatório somente a partir dos 18 anos de idade.

A mobilização contou com a cooperação de organizações da sociedade civil e de instituições públicas e privadas, unidos pelo mesmo objetivo: chamar a atenção de que o prazo para serviços como alistamento ou transferência de

domicílio eleitoral se encerra em 8 de maio.

De acordo com o TSE, somente em janeiro e fevereiro deste ano, mais de 417 mil jovens entre 15 e 17 anos solicitaram a primeira vez o título de eleitor. Em 2022, 2.116.781 eleitores com 16 e 17 anos emitiram seu título de eleitor, o que representa um crescimento de 51,13% em relação às eleições 2018, informa a estatística do TSE. | Beth Soares

BOA PROSA Comunicação

Produção de Conteúdo - Assessoria de Imprensa

(19) 97110-5606

NOVATEC

Nova Odessa recebe 'Prêmio Sebrae Prefeitura Empreendedora 2024'

Programa de Orientação Profissional de formandos do Ensino Médio foi lançado em 2023 e já atingiu mil jovens atendidos

Da Redação • NOVA ODESSA
tribunaliberal@tribunaliberal.com.br

A Prefeitura de Nova Odessa recebeu nesta semana a certificação da 12ª Edição do Prêmio Sebrae Prefeitura Empreendedora 2024, na categoria "Empreendedorismo na Escola". O projeto municipal premiado é o "Novatec (Programa de Orientação Profissional)", lançado pela prefeitura e instituições parceiras em 2023 que prepara os formandos do Ensino Médio da Rede Pública da cidade para o mercado de trabalho.

O prefeito Cláudio Schooder, o Leitinho (PSD) foi representado na cerimônia de entrega do prêmio, em São Paulo, pelo ex-secretário de Desenvolvimento Econômico e Social, Rafael Brocchi. Também estava presente Fábio Gerlach, gerente do Sebrae (Serviço Brasileiro de Apoio às Micro e Pequenas Empresas) de Piracicaba, uma das instituições parceiras da prefeitura no Novatec.

"É gratificante saber que o trabalho realizado pela gestão do prefeito Leitinho e do vice Alessandro Miranda (Mineirinho), através do Desenvolvimento Econômico, recebeu sua

quarta certificação. Foram duas no 'Prêmio Band Cidades Excelentes' e duas no 'Prêmio Sebrae Prefeitura Empreendedora', a de hoje pelo Novatec. É trabalhar e inovar sempre para que a cidade e sua população possam usufruir dessas conquistas", afirmou Brocchi.

PROJETO

O Novatec, cuja edição 2024 teve início em março, tem como objetivo preparar os formandos do último ano do Ensino Médio para o mercado de trabalho. Assim como na primeira "turma", em 2023, a iniciativa beneficia cerca de 500 alunos em 2024, de seis escolas estaduais da cidade, com aulas sobre educação financeira, vocação profissional e empreendedorismo. As aulas são gratuitas, e os alunos participantes ainda recebem lanche e transporte escolar.

Pioneiro na região, o Novatec tem apoio da Diretoria Regional de Ensino de Americana, da Secretaria Municipal de Educação e diversas empresas e entidades parceiras, como a Executiva, e já é considerado referência regional para ser adotado em cidades vizinhas.



Ex-secretário de Desenvolvimento Econômico e Social, Rafael Brocchi (à esquerda), representou Leitinho na cerimônia

A ideia principal é que os alunos formados no projeto ingressem no mercado de trabalho com uma bagagem básica com temas relacionados ao empreendedorismo e educação financeira, que atendam às demandas e necessidades das empresas de Nova Odessa e região.

O 12º Prêmio Sebrae Prefeitura Empreendedora é um marco na valori-

zação do empreendedorismo e da inovação no âmbito municipal. A iniciativa conjunta entre o Sebrae e as prefeituras municipais reconhece e celebra os esforços das gestões locais que têm promovido o desenvolvimento econômico sustentável, fomentando o empreendedorismo e gerando impacto positivo em suas comunidades.

Uma das principais características do prêmio é a diversidade de iniciativas reconhecidas. Projetos que promovem a inclusão social, a sustentabilidade ambiental, a inovação tecnológica e o fortalecimento da economia local têm sido premiados, demonstrando que o empreendedorismo pode ser uma força transformadora em diversas áreas.

Além de reconhecer os esforços das prefeituras, o Prêmio Sebrae Prefeitura Empreendedora funciona como um espaço de troca de experiências e aprendizado. Os casos de sucesso compartilhados durante o evento inspiram outras gestões a buscarem soluções criativas e eficientes para os desafios enfrentados em seus municípios.



ALMANAQUE SERTANEJO

Diego Vivan

e-mail: diego.vivan@gmail.com

Larissa & Allan retomam carreira buscando novos horizontes na música sertaneja

Depois de uma breve pausa na carreira, durante a pandemia, Larissa & Allan estão novamente na ativa, se apresentando nas principais casas de shows e eventos da Região Metropolitana de Campinas (RMC). Em busca de novos horizontes e oportunidades na música, a dupla segue com o mesmo talento que conquistou milhares de fãs pela região, mas com um desejo ainda maior de desbravar novos horizontes.



do os contratar. Pediram para eles que dessem um mês para alinharem o repertório.

Depois desse primeiro passo, tudo foi crescendo, cada lugar que tocavam eram bem recebidos. Uma galera começou a acompanhar a dupla em todo show e gritavam, dançavam e aplaudiam. A partir de tamanha exposição, começaram a aparecer algumas oportunidades na mídia. Participaram de programas como Chão Sanfona e Viola, Conexão Cultural, um desfile na agência Mega Talent de um programa de moda do SBT, entre outros.

Foi após esses eventos que o produtor da dupla na época, Lucas Palhares, deu a chance de gravar o primeiro clipe "Quem diria". Cada vez conquistando novos espaços foram convidados para fazer aberturas de shows no Chapéu Brasil, em Sumaré/SP, de artistas como Felipe Araújo, Maria Cecília & Rodolfo, Yasmim Santos, Zé Felipe, Hugo & Tiago, além de se apresentarem em um evento intitulado Costela Fogo de Chão, junto com Edson & Hudson.

Durante a pandemia, a dupla resolveu dar um tempo na carreira. Após esse hiato, em 2022, eles voltaram com tudo. Se encontram novamente e casaram no mesmo ano. Tiveram um filho, Ravi Lucca, fruto de um lindo amor. Hoje mais maduros e completos seguem cantando e encantando por onde se apresentam. Como diz Jorge & Mateus, que é a grande inspiração deles: "Paz e Amor é o que eu quero pra nós!".

LARISSA & ALLAN

Larissa e Allan se conheceram e iniciaram a dupla em 2017. O Allan cantava em barzinhos desde os 14 anos de idade, e em um desses barzinhos havia um chamado Mineirão, e foi lá que Larissa e Allan tiveram o primeiro contato. Larissa frequentava o mesmo barzinho com uma comitiva que sua mãe havia criado, e muitos cantores a chamavam para cantar a famosa música "50 reais" da cantora Naiara Azevedo. Pediram pra ela fazer uma participação em um show do Allan. Foi o primeiro contato artístico entre os dois.

Alguns dias depois, em um churrasco na casa de Larissa, uma festa familiar, o Allan foi convidado. Lá tiveram a ideia de fazerem um vídeo sentado na cama dela. Até então ainda não existia a dupla e nem o intuito de cantarem juntos. Fizeram o vídeo, postaram no Youtube e rendeu três mil visualizações. Nessas visualizações tinha alguns contratantes querendo

LEI ESTADUAL

Zoonoses de Nova Odessa mantém campanha sobre obrigatoriedade de focinheira em cães perigosos

Da Redação • NOVA ODESSA
tribunaliberal@tribunaliberal.com.br

Através do Setor de Zoonoses, a Prefeitura de Nova Odessa mantém, desde novembro de 2023, uma campanha de conscientização permanente dos tutores quanto ao uso obrigatório de focinheira e guia durante o passeio de cães de raças consideradas perigosas pela legislação, como pitbulls e rottweilers.

A campanha consiste na distribuição de 10.000 panfletos em eventos voltados à causa animal e gerais, como os mutirões do Programa de Castração, e na afixação de 35 de faixas em locais de grande circulação de pessoas com seus cães, como passeios e praças públicas e nas imediações de unidades de Saúde e escolas.

A campanha e o material informativo têm como base a Lei Estadual nº 11.531/2003 e a Lei Municipal nº 3.206/2018 (artigos 10, 11, 35 e 36). Em resumo, a legislação proíbe que os tutores levem às vias públicas cães de raças perigosas sem focinheira e guia, bem como penaliza aqueles que deixarem seus animais escaparem sozinhos para a rua.

A legislação estadual determina, desde 2003, que "a condução em vias públicas, logradouros ou locais de acesso público de cães das raças pitbull, rottweiler e mastim napolita-



Legislação proíbe que tutores levem às vias públicas cães de raças perigosas sem focinheira e guia

no, além de outras especificadas em regulamento, deverá ser feita sempre com a utilização de coleira e guia de condução". A infração sujeita o possuidor ou proprietário do animal ao pagamento de multa no valor de 10 UFESPs (Unidades Fiscais do Estado de São Paulo), ou seja, de R\$ 353,60. Como se trata de uma lei estadual, as denúncias podem ser feitas à PM-SP (Polícia Militar do Estado de São Paulo), pelo telefone 190. Já a regra municipal estabelece que "é proibido o passeio de cães nas vias e logradouros públicos, exceto com o uso adequado de coleira ou enforcador e guia, devendo ser conduzidos por pessoas com idade e força suficientes para controlar os movimentos do animal".

Diz ainda que "os cães ferozes ou bravios, assim como os de médio e grande porte, deverão utilizar

guia curta, focinheira e coleira por ocasião do passeio em vias ou logradouros públicos, a fim de não atacar ou ferir transeuntes". Neste caso, além da PM, a GCM (Guarda Civil Municipal) também pode ser acionada, pelo telefone (19) 3466-1900.

"Nosso objetivo, com essa campanha, não é multar ninguém, mas conscientizar toda a população, e principalmente os donos de cães de raças consideradas perigosas, que o uso da focinheira é essencial para que os tutores possam se sentir mais confortáveis e seguros ao sair com seus pets para passear – principalmente se, durante o passeio, puder acontecer qualquer contato com outros cachorros e pessoas, evitando possíveis acidentes", explicou na época a médica veterinária responsável pelo Setor de Zoonoses, Paula Faciulli.



Silvio Coltro se filia ao PRTB e reforça pré-candidatura a prefeito de Sumaré

Vereador aceitou convite para se filiar ao Partido Renovador Trabalhista Brasileiro e destaca seu alinhamento às pautas da direita com vistas ao desenvolvimento econômico da cidade

Da Redação • SUMARÉ
tribunaliberal@tribunaliberal.com.br

O empresário e vereador, Silvio Coltro, aceitou o convite do PRTB (Partido Renovador Trabalhista Brasileiro) e fortaleceu sua pré-candidatura a prefeito de Sumaré nas eleições municipais deste ano. Silvio Coltro, que é um dos principais apoiadores do ex-presidente Jair Bolsonaro na cidade e defensor dos avanços do governo Luiz Dalben (PSD), destacou seu alinhamento às pautas da direita e de desenvolvimento econômico para o município.

O convite, feito pelo presidente do PRTB de Sumaré, Odair Dias, foi aceito por Coltro e avaliado como um passo importante e decisivo em sua jornada política. Com uma carreira marcada por realizações empresariais e compromisso com o desenvolvimento econômico e social de Sumaré, Coltro vê na pré-candidatura

uma oportunidade de servir a população e devolver com trabalho tudo o que Sumaré proporcionou para ele e sua família.

“Sinto-me honrado em aceitar o convite do Odair e do PRTB para reforçar minha pré-candidatura a prefeito de Sumaré. É com

Parlamentar é um dos principais apoiadores de Jair Bolsonaro no município

grande entusiasmo que me uno a esse grupo importante, que tem o desejo de contribuir ainda mais para o progresso e bem-estar da nossa cidade. O PRTB é um partido com pautas de direita e que me identifico, tendo liberdade para implantar ideias inovadoras e que vão gerar mais empregos e oportunidades para os sumarenses”, afirmou Silvio Coltro.



Coltro quer devolver com trabalho tudo o que Sumaré proporcionou para ele e sua família

Com uma visão clara para o futuro de Sumaré, Coltro explicou que pretende promover políticas de estímulo ao desenvolvimento econômico, social e sustentável da cidade, com fo-

co na qualidade de vida dos moradores.

“Defendo mais empresas e empregos para Sumaré, respeitando o meio ambiente. Defendo avanços na saúde pública e educação

com capacitação profissional, preparando nossos alunos para empreender e acessar o mercado de trabalho cada vez mais prontos. Apoio a família, a liberdade religiosa e sou con-

tra o aborto e tudo aquilo que vai contra os princípios cristãos. Essa é a Sumaré que enxergo para o futuro, uma cidade que deve fazer jus à sua relevância, sendo a segunda maior cidade da Região Metropolitana de Campinas”, disse Silvio Coltro.

O PRTB, por sua vez, pontuou a confiança na liderança e na capacidade de gestão de Silvio Coltro, destacando-o como um pré-candidato a prefeito comprometido com os valores do partido e com a construção da cidade.

“Fizemos o convite ao Silvio Coltro para disputar as eleições municipais pelo PRTB porque acreditamos que é preciso manter o progresso de Sumaré obtido nos últimos anos em todas as áreas e também é necessário dar continuidade ao a todo trabalho do prefeito Luiz Dalben e do deputado estadual Dirceu Dalben. Hoje, por exemplo, Sumaré vai sediar o Data Center da Microsoft, uma multinacional de tecnologia reconhecida em todo o mundo. São projetos como esse que queremos trazer cada vez mais para Sumaré”, exemplificou o presidente Odair Dias.

AVENIDA JÚLIO DE VASCONCELOS

Ipem-SP realiza verificação de radar em Sumaré

Da Redação • SUMARÉ
tribunaliberal@tribunaliberal.com.br

O Ipem-SP (Instituto de Pesos e Medidas do Estado de São Paulo), autarquia do Governo do Estado, vinculada à Secretaria da Justiça e Cidadania, que tem como objetivo promover a confiança nas relações de consumo, realiza verificação metrológica neste domingo (14) no radar instala-

do na avenida Júlio de Vasconcelos, sentido Centro, em Sumaré.

A verificação metrológica no radar leva de 20 minutos até uma hora. A ação envolve os fiscais do Ipem-SP e a equipe da empresa responsável pelo instrumento.

Em caso de chuva, a verificação é cancelada. O cancelamento também pode ocorrer poucas horas an-

tes do agendado, conforme solicitação dos agentes de trânsito ou empresa responsável pelo equipamento.

Caso o equipamento seja aprovado, recebe um certificado válido por um ano. Quando há reprovação a empresa fabricante é notificada a corrigir o erro.

Em caso de excesso de velocidade, para aplicação de multas, o equipamento

precisa estar verificado pelo Ipem-SP.

Em 2023, o Ipem-SP verificou 6.265 radares nos 645 municípios do Estado de São Paulo.

As verificações metrológicas são realizadas com a utilização de uma viatura oficial, dotada de medidor de velocidade de alta precisão previamente calibrado (padrão). Os ensaios são realizados em cinco velo-

idades diferentes. Após a passagem da viatura pelo medidor, os resultados registrados pelo seu sistema fotográfico são confrontados com os resultados obtidos pelo padrão do Ipem-SP.

Os medidores aprovados recebem um laudo técnico com validade para um ano. Se forem reprovados, a empresa responsável pelo medidor é autuada e o equipamento é interditado.

Vale lembrar que para as muitas emitidas em função dessas medições serem legítimas, o medidor de velocidade precisa ter sido verificado e aprovado pelo Ipem-SP, e estar dentro do prazo de validade. Para saber se o medidor de velocidade está dentro da validade, acesse o Portal de Serviços do Inmetro nos Estados: <https://servicos.rbm-lq.gov.br>.



Tribuna Legal

Andressa Martins

É proprietária e fundadora do escritório Andressa Martins Advocacia, em Sumaré/SP. Graduada em Direito pela Pontifícia Universidade Católica - PUC de Campinas, desde 2006, atua como advogada há mais de 17 anos. Atualmente é Vice-presidente da Comissão de Seguridade Social pela OAB Sumaré.

andressa@andressamartins.adv.br | @andressamartinsadvocacia
End.: Rua Ipiranga, 234, Centro, Sumaré / SP
Fone (19) 3873-5839 / 99177-2504

Acúmulo de dois benefícios da previdência social: o que diz a legislação?

No contexto do Direito Previdenciário, é comum se deparar com processos judiciais envolvendo segurados do Instituto Nacional do Seguro Social (INSS) que acumularam mais de um benefício previdenciário ao longo da vida.

Atualmente, a legislação estabelece condições para esse acúmulo, sujeitas ao cumprimento dos requisitos necessários. Vamos entender melhor.

É PERMITIDO RECEBER DOIS BENEFÍCIOS DA PREVIDÊNCIA SOCIAL?

Sim, de acordo com a legislação vigente, é possível acumular mais de um benefício da Previdência Social. No entanto, para isso, o beneficiário do INSS deve preencher todos os requisitos exigidos, uma vez que cada benefício possui condições específicas para sua concessão. Para conhecer essas condições, acompanhe o próximo tópico.

QUAIS BENEFÍCIOS PREVIDENCIÁRIOS PODEM SER ACUMULADOS?

Segundo o INSS, embora não seja permitida a acumulação de mais de uma pensão por morte deixada por cônjuge ou companheiro no mesmo regime de previdência social, é possível acumular os seguintes benefícios, recebendo 100% do valor do mais vantajoso e uma parte do outro:

- ✓ Pensão por morte deixada por cônjuge ou companheiro do Regime Geral de Previdência Social (RGPS) com pensão por morte concedida por outro regime de Previdência Social ou com pensões decorrentes das atividades militares previstas nos artigos 42 e 142 da Constituição Federal;
- ✓ Pensão por morte deixada por cônjuge ou companheiro do RGPS com aposentadoria também do RGPS ou de regime próprio de Previdência Social ou com proventos de inatividade decorrentes das atividades militares mencionadas nos artigos 42 e 142 da Constituição Federal; ou
- ✓ Aposentadoria do RGPS com pensão deixada por cônjuge ou companheiro de regime próprio de previdência social ou com proventos de inatividade decorrentes das atividades militares previstas nos artigos 42 e 142 da Constituição Federal.

QUAIS BENEFÍCIOS NÃO PODEM SER ACUMULADOS?

Além disso, é importante ressaltar que alguns benefícios NÃO PODEM ser pagos de forma simultânea, tais como:

- ✓ Benefício de Prestação Continuada da Assistência Social (BPC-Loas) juntamente com qualquer benefício de caráter previdenciário;
- ✓ Mais de uma aposentadoria do RGPS;
- ✓ Aposentadoria em conjunto com auxílio por incapacidade temporária, abono de permanência em serviço e auxílio-acidente;
- ✓ Salário-maternidade em simultâneo com auxílio por incapacidade temporária ou aposentadoria por incapacidade permanente;
- ✓ Mais de um auxílio-acidente;
- ✓ Seguro-desemprego com qualquer benefício de prestação continuada previdenciário ou assistencial, com exceção de pensão por morte, auxílio-reclusão, auxílio-acidente, auxílio-suplementar ou abono de permanência em serviço;
- ✓ Mais de uma pensão por morte deixada por cônjuge ou companheiro do RGPS, como já explicado anteriormente.

Esperamos que estas informações sejam úteis. Continue acompanhando nossa coluna semanal para mais atualizações sobre o tema. Tenha um excelente domingo!

Marcello Pedroni

Uma Biografia (2ª parte)



Inauguração do Busto de Marcelo Pedroni em 1968 (prefeito João Franceschini e 4 filhas de Marcelo)

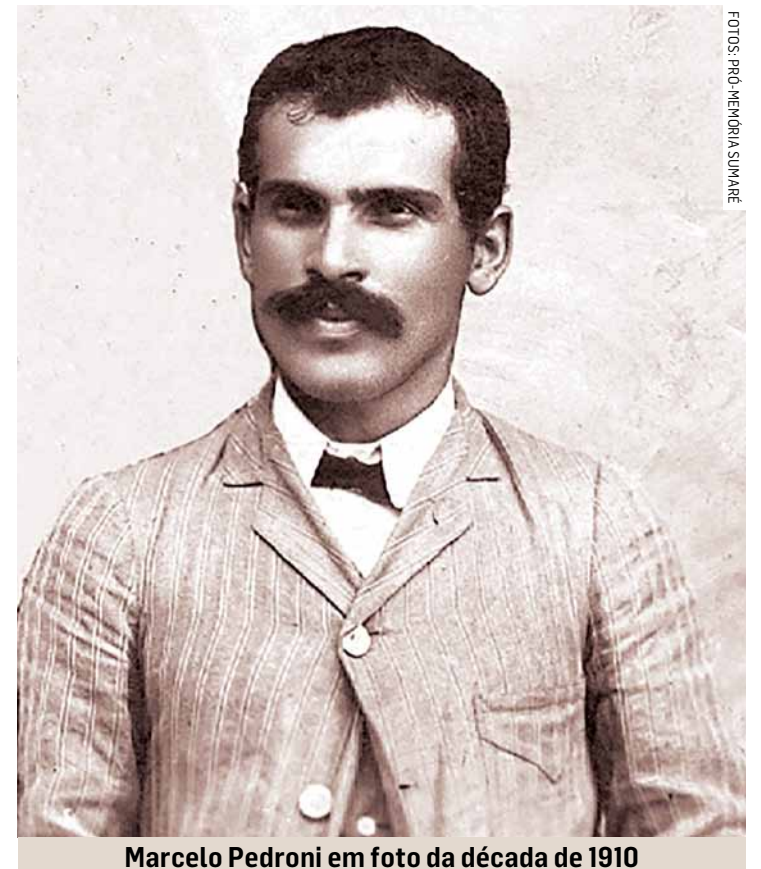

Marcelo Pedroni em foto da década de 1910

FONTE D'ÁGUA

Em 1932 os filhos Henrique e Thomaz descobriram uma fonte d'água em sua propriedade, localizada a pequena distância da Represa. Era de boa qualidade, especial para o consumo humano. E Rebouças não tinha água encanada. Existiam dois ou três poços particulares na vila, cujos proprietários a ofereciam gratuitamente a toda vizinhança.

Marcelo conjecturou levar essa água para os moradores de Rebouças, sem nenhum interesse comercial. Mas isso tinha um custo e muita burocracia. Nas tratativas que se seguiram com a Prefeitura de Campinas, alegou-se que não havia verba disponível para sua canalização. Depois de tentar conseguir uma audiência com o governo do Estado, Marcelo conseguiu um grande aliado: o Departamento de Municipalidades, que solicitou o reexame do pleito. Com isso, o distrito ganhou a esperada água encanada em suas casas, com a participação da Prefeitura de Campinas, inaugurado oficialmente em 23 de junho de 1934. É essa fonte que abastece até hoje a área central de Sumaré. E Marcelo recebeu a alcunha de "Pai da Água", com direito a busto público na Praça Manoel de Vasconcellos, em 1968.

MARCELO E A COMUNIDADE

Marcelo foi o maior construtor de prédios de Rebouças. Todo dinheiro ganho no seu Sítio Sertãozinho era aplicado em imóveis que ele construía. Foram mais de duas dezenas. Ele morava no sítio, mas tinha uma atividade constante na Vila de Rebouças, para fazer negócios e conversar com os amigos. Eram seus grandes amigos: Victório Catozzi, Emílio Leão Brambilla e Francisco Camillo Gaij-Levra. Mas se relacionava muito com os moradores da vila, principalmente os de origem italiana.

Nos últimos anos de sua vida passou a residir numa casa construída por ele na 5ª Travessa, hoje Rua José Maria Miranda, esquina com Avenida 7 de Setembro. Lá ele morava com a esposa Amábele e a filha caçula, Yvone. Foi lá que faleceu em 22 de abril de 1956.

Frequentava com habitualidade a Societá di Mutuo Soccorso I Fratellanza "Giuseppe Garibaldi", conhecida popularmente como "Sociedade Italiana de Rebouças". Ele foi umas pessoas mais ativas na construção da sede social da entidade, na 5ª Travessa, hoje Rua José Maria Miranda. Foi com a venda desse prédio que o Clube Recreativo Sumaré, remanescente da Sociedade Italiana, adquiriu a Chácara Ricatto, hoje Conjunto Poliesportivo da Vila Menuzzo. Na sede social, que frequentava com habitualidade, tinha sessões de cinema, de teatro e bailes comemorativos.

No campo político Marcelo tinha um bom prestígio, mas não na dimensão de Manoel de Vasconcellos, um imigrante português, com quem tinha laços cordiais. Maneco é considerado pelos antigos como o maior político de Rebouças.

Após sua morte foi homenageado em 19 de maio de 1958, pela Câmara Municipal de Sumaré, com a denominação de "Marcelo Pedroni" à via pública então conhecida como "Estrada do Sertãozinho". No dia 30 de maio do mesmo ano, o vereador João Francisco Yanssen apresentou projeto de lei dispondo sobre ereção de um busto de Marcelo Pedroni na Praça da República, concretizada oficialmente em 1968.

A característica mais importante de Marcelo Pedroni foi sua versatilidade profissional, destacando-se como lavrador e criador, construtor licenciado, dono de engenho, de moinho de fubá, de máquina de beneficiar arroz, de serraria e carpintaria. Foi um mestre em todas essas atividades, destacando-se ainda como líder político e social.

Alaerte Menuzzo

BIBLIOGRAFIA CONSULTADA

1. Arquivos da Associação Pró-Memória de Sumaré.
2. Marcelo Pedroni - Sua Vida Sua Obra Seus Descendentes - Pedroni, Ulisses e Menuzzo, Alaerte.
3. Sumaré Justifica a Obra do Inesquecível Cidadão que Tornou-se o "Pai da Água" - Marcelo Pedroni - Matosinho, José Maria e Outros.
4. Um Grande Amor - Thomaz e Emília Pedroni - Pedroni, Ulisses e Pedroni, José Carlos - 1999
5. Uma História de Sumaré - Toledo, Francisco Antônio de - 1999.
6. Monografia Histórica de Sumaré - Pedroni, Ulisses e Araújo, Benedito de Assis - 1966.

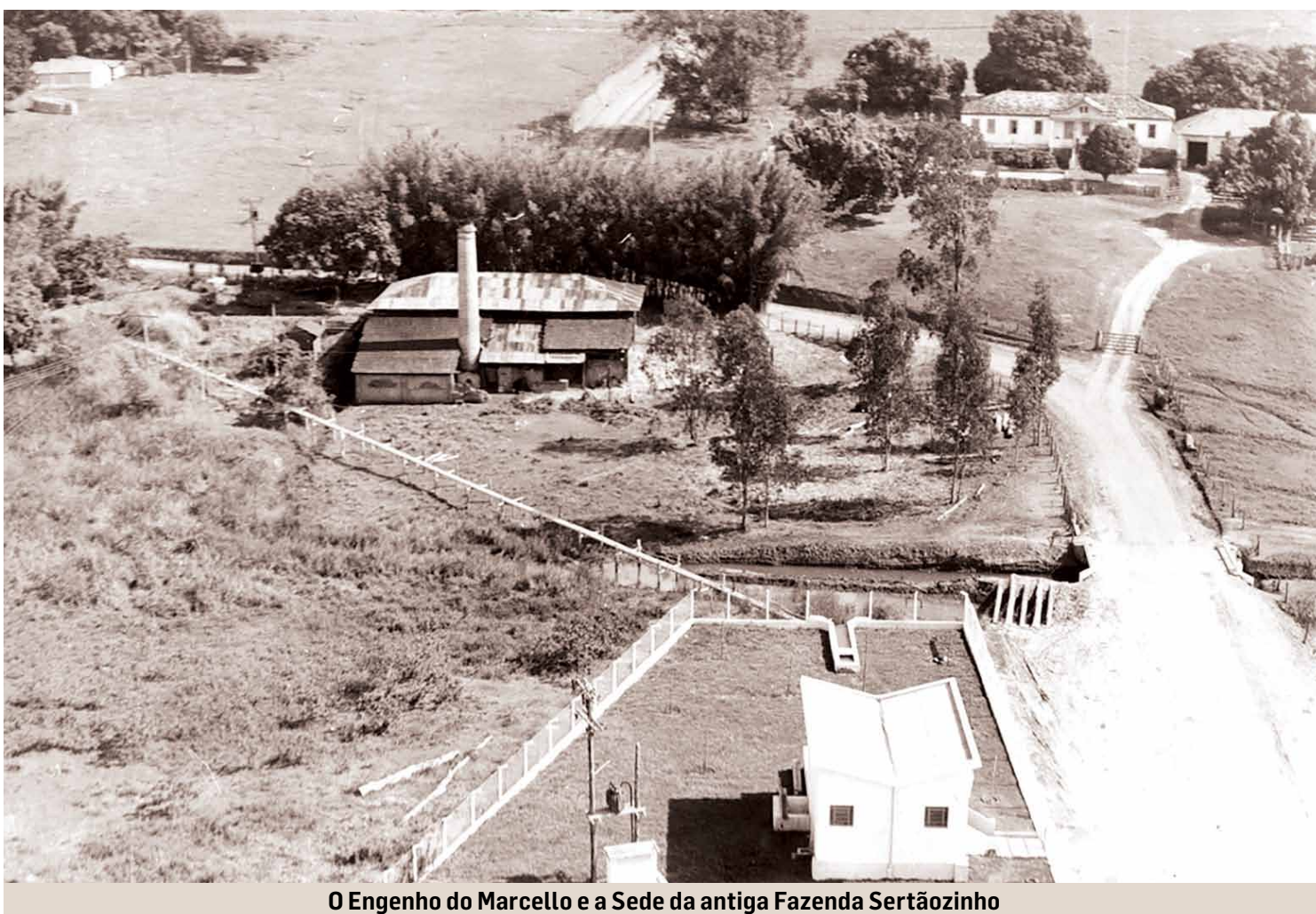

O Engenho do Marcello e a Sede da antiga Fazenda Sertãozinho

 <p>Eldorado Imóveis 3803.1330 eldoradoimoveis.com.br</p>	 <p>vecon LOTEAMENTOS & CONSTRUÇÕES</p>	 <p>Auto Posto Parque Ongaro</p>	
 <p>GoodBom Sempre ao seu lado Desde 1932</p>	 <p>ALPE Sistemas de Segurança</p>	 <p>G2 CONTABILIDADE Fone-Fax: (19) 3873.4877 e-mail: g2@g2.cnt.br</p>	 <p>AMF</p>
 <p>ÓTICACARON desde 1950 óculos • jóias • relógios Avenida Sete de Setembro, 134 - Centro - Sumaré FONE (19) 3873-1148</p>	 <p>Imobiliária www.dszimobiliaria.com.br (19) 3828-7997 / 3883-2554</p>	 <p>ACIAS ASSOCIAÇÃO COMERCIAL SUMARÉ INFORMAÇÕES COMERCIAIS SPC 24 HS ASSOCIE-SE. LIGUE 3873.8701 OU ACESSE WWW.ACIAS.COM.BR</p>	

MINIZOOLOGICO DE HENRIQUE PEDRONI



Fotografia do minizoológico de Henrique Pedroni, da década de 1960. O local era um dos pontos turísticos de Sumaré e ficava ao redor da propriedade do sr. Henrique. No mesmo local tinha também uma exposição de orquídeas. Esse minizoológico foi herdado pelo IBAMA e transferido para o Zoológico Municipal "Henrique Pedroni", da Prefeitura Municipal, que se encontra fechado.

CASARÃO DA FAZENDA SERTÃOZINHO

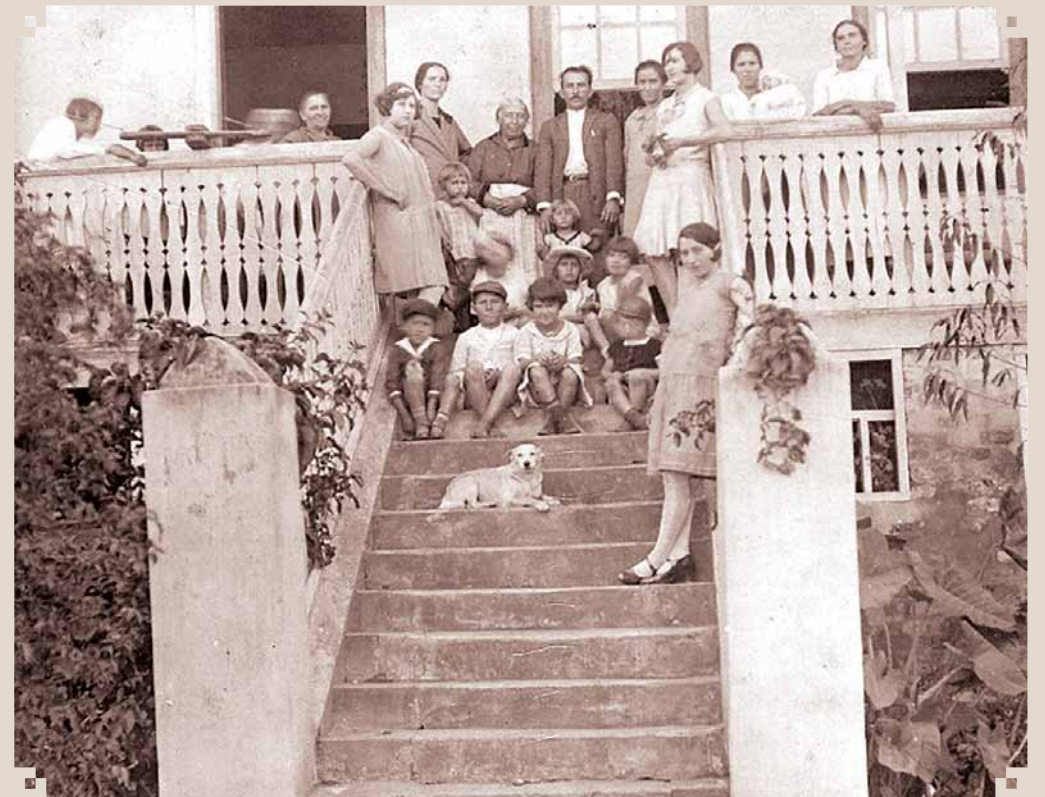

Fotografia do início do século XX do antigo Casarão da Fazenda Sertãozinho – hoje Casarão do Parque da Floresta, após sua restauração pela empresa ENGEPE. Nessa época o casarão era ocupado pela família de Hermenegildo Gigo, que aparece na foto.

AFFONSO PANZAN

Affonso Panzan foi um dos enteados de Marcelo Pedroni. O pai, Roberto Panzan, morreu num acidente em Monte Mor. A mãe, Amábile Paviotti, casou-se em segundas núpcias com Marcelo Pedroni. Trabalhando com carretos em Americana, Affonso criou, com os irmãos de sua esposa, Paula Luchiari, uma empresa que, gerida pelos filhos, se transformou na Transportadora Americana.

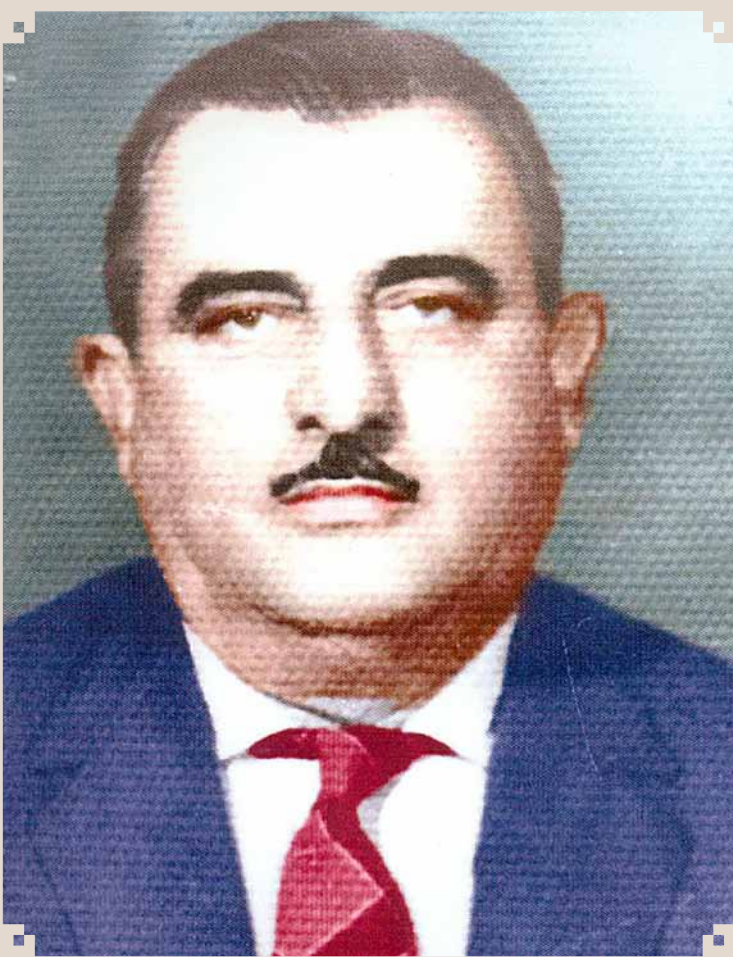

ESTÁTUA DE MARCELO PEDRONI



Foto da Estátua de Marcelo Pedroni, inaugurada solenemente em 1968, ano da comemoração do Centenário de Sumaré. A iniciativa foi do vereador da Câmara Municipal de Sumaré, João Francisco Yanssen. Está localizada na Praça Manoel de Vasconcelos, atrás da Igreja Matriz de Sant'Ana. (registro de 23-09-2016).

FAMÍLIA DE MARCELO PEDRONI



Registro fotográfico do dia 26 de setembro de 1936, mostrando a família de Marcelo Pedroni, comemorando o casamento de sua filha Olga Pedroni com Nestor Castanheira. Marcelo está sentado no centro, com sua esposa Amábile Paviotti, ao lado. Mostrados na foto estão seus filhos, genros, noras e netos.

RESIDÊNCIA DE MARCELO PEDRONI

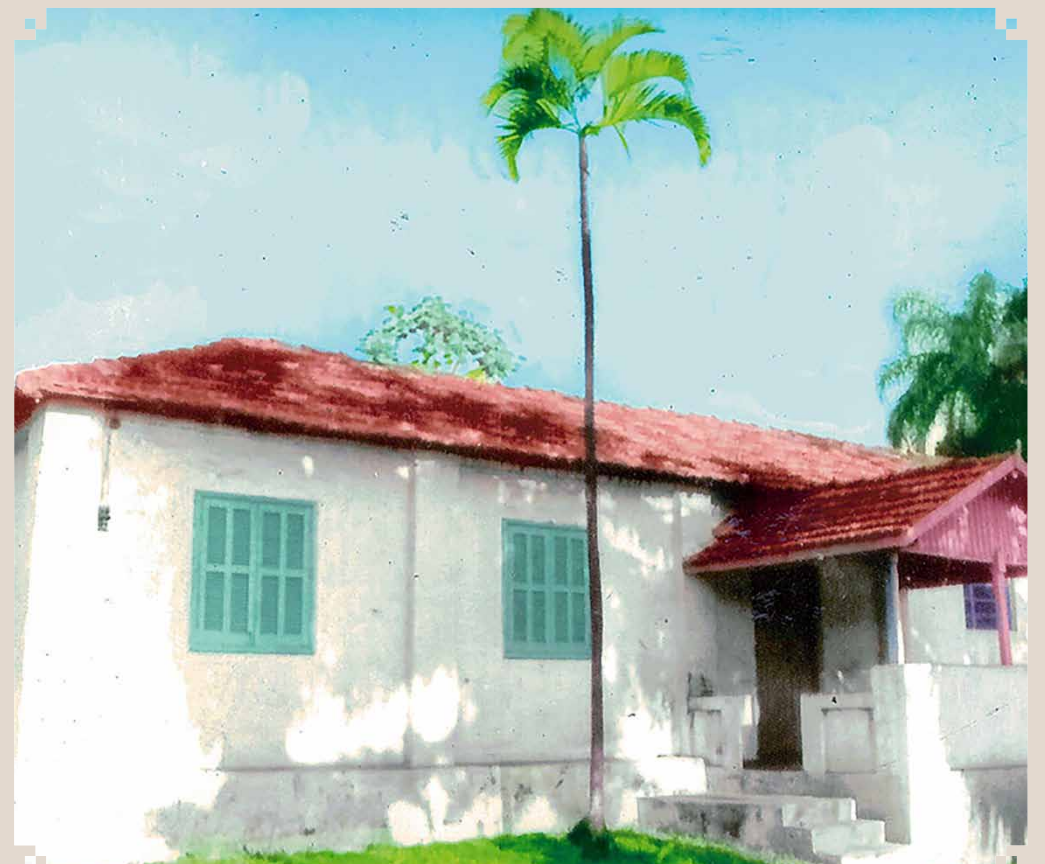

Registro da residência de Marcelo Pedroni, hoje restaurada e ocupada por um de seus bisnetos. Nessa casa Marcelo viveu com toda sua família, composta de 18 filhos e 2 enteados.

Após uma sequência de três altas consecutivas, o setor de serviços, responsável por cerca de 70% do PIB (Produto Interno Bruto) nacional, voltou a recuar em fevereiro. O segmento teve queda de 0,9% no mês, segundo dados divulgados nesta sexta-feira (12) pelo IBGE.

Aprovada lei que institui o 'Abril Marrom' em Hortolândia com foco na prevenção à cegueira

Proposta tem objetivo de conscientizar a população sobre a necessidade da saúde ocular, bem como a inclusão das pessoas com deficiência visual

Da Redação • HORTOLÂNDIA
tribunaliberal@tribunaliberal.com.br

A cidade de Hortolândia está prestes a se unir à luta pela prevenção, combate e reabilitação das diversas doenças que podem levar à perda irreversível da visão. Recentemente, foi aprovado projeto de lei que institui o mês de abril como o "Abril Marrom" no calendário oficial da cidade, de autoria do vereador Paulo Pereira Filho, o Paulão (PL). Para o autor, a iniciativa marca um avanço significativo na conscientização sobre a importância da saúde ocular e na promoção da inclusão das pessoas com deficiência visual.

O "Abril Marrom" é uma campanha que se dedica ao tema da cegueira, reconhecendo que a maio-

ria dos casos de perda de visão poderia ser evitada com diagnóstico precoce e tratamento adequado. De acordo com a OMS (Organização Mundial da Saúde), entre 60% e 80% dos casos de cegueira são evitáveis.

No Brasil, as principais causas de cegueira evitável incluem a catarata, o glaucoma, erros refratários, retinopatia diabética e degeneração macular relacionada à idade. Essas doenças afetam milhares de pessoas, mas podem ser tratadas com sucesso quando identificadas precocemente. É essencial que as visitas ao oftalmologista comecem desde a infância e continuem ao longo da vida, já que muitas dessas condições são assintomáticas em estágios iniciais.



Projeto de lei é de autoria do vereador Paulo Pereira Filho, o Paulão (PL)

Além de focar na prevenção e tratamento, o "Abril Marrom" busca destacar a importância da reabilitação e inclusão das pessoas com deficiência vi-

sual. Mesmo em casos de doenças sem cura, é fundamental garantir a igualdade de acesso e oportunidades para todos. A inclusão dessas pessoas na socieda-

de é um direito fundamental que deve ser promovido e protegido.

A origem do "Abril Marrom" remonta a 2016, quando foi idealizado pelo pro-

fessor doutor Suel Abujama, médico oftalmologista e ex-presidente do CBO (Conselho Brasileiro de Oftalmologia). Seu legado na área da saúde ocular brasileira é inegável, e a continuidade dessa iniciativa é uma forma de honrar sua memória e contribuições.

A escolha do mês de abril para a campanha se deve à celebração do Dia Nacional do Braille, em 8 de abril, data que marca o nascimento de José Álvares de Azevedo, responsável por introduzir o alfabeto Braille no Brasil em 1850. Essa escolha simbólica reforça o compromisso com a inclusão e acessibilidade das pessoas com deficiência visual.

A cor marrom foi selecionada como símbolo da campanha por ser a cor da íris mais comum nos olhos dos brasileiros, representando assim a diversidade e a universalidade da mensagem do "Abril Marrom".

"Com a aprovação do projeto de lei, Hortolândia se destaca como um exemplo de comprometimento com a saúde ocular e a inclusão social. O "Abril Marrom" não apenas sensibiliza a população sobre a importância da visão, mas também promove políticas públicas que visam garantir o bem-estar e a qualidade de vida de todos os cidadãos, independentemente de suas condições visuais", destaca Paulão.

Educação de Impacto

Sandy Vaughan Vieira

Casada há 22 anos, mãe de 3 filhas, apaixonada por empreender, atua há 20 anos no ramo educacional.

Mantenedora de 3 escolas na cidade de Sumaré, entre elas a escola bilíngue WHALE Bilingual School. Presidente do Instituto Educacional Way4you, desenvolve projetos sociais para liderança feminina cristã regional.

Pedagoga, licenciada em Matemática, Analista Comportamental e Especialista em Neurociência aplicada à Educação Financeira, também possui certificação internacional em Programação Neurolinguística e Coaching.

Dizer 'não' aos filhos é educativo!

Muitos pais, preocupados em serem compreensivos e empáticos, têm evitado utilizar essa pequena, porém poderosa, palavra. No entanto, é importante ressaltar que o "não" é educativo e possui consequências profundas na vida das crianças a longo prazo.

Primeiramente, ao dizer "não", estamos ensinando aos nossos filhos sobre limites e respeito. A vida adulta é permeada por inúmeras situações nas quais é preciso enfrentar e aceitar situações de negação. Ao aprender desde cedo a lidar com essa realidade, a criança desenvolve a capacidade de adaptação e compreende que nem sempre suas vontades serão atendidas de imediato.

Além disso, o "não" também é uma forma de proteção aos nossos filhos. É natural que como pais, queiramos sempre oferecer o melhor para eles, mas é importante ponderar e avaliar os riscos envolvidos em cada decisão. Imagine uma criança que nunca escuta um "não" dos pais. Ao se tornar adolescente e se deparar com os perigos do mundo, essa criança poderá ter dificuldades em identificar situações de risco e tomar decisões que possam colocar sua integridade em perigo.

Outro ponto relevante é que o "não" ensina sobre responsabilidade e consequências. Quando uma criança tem todos os seus desejos atendidos, ela pode ter dificuldades em compreender que suas ações têm impacto sobre os outros e sobre si mesma. Por exemplo, uma criança que nunca é impedida de comer doces excessivamente pode desenvolver problemas de saúde, como a obesidade. Ao aprender a lidar com o "não", ela passa a ter noção das consequências de suas escolhas e a assumir a responsabilidade sobre os resultados.

Além disso, o "não" também é fundamental no desenvolvimento da autonomia e da capacidade de lidar com a frustração. Quando uma criança percebe que nem sempre conseguirá o que deseja, ela aprende a lidar com a frustração de forma saudável e desenvolve estratégias para alcançar seus objetivos de maneira mais realista e eficiente. Pode parecer uma tarefa difícil para os pais, mas é importante lembrar que educar é preparar os filhos para o mundo, e o mundo, infelizmente, nem sempre dirá "sim".

Uma educação permissiva, na qual os pais se recusam a dizer "não" e a impor limites, pode levar a consequências futuras prejudiciais. Crianças que crescem sem ouvir um "não" tendem a se tornar adultos impulsivos e egocêntricos, que apresentam dificuldades em lidar com a diversidade de opiniões e com o não atendimento de suas expectativas. Isso pode trazer consequências negativas tanto nas relações pessoais, quanto no âmbito profissional.

Um exemplo prático dessa consequência é quando um adolescente que nunca foi acostumado a ouvir "não" chega à universidade e se depara com um ambiente que não irá concordar ou atender suas exigências de forma constante. Nesse contexto, o jovem pode se tornar facilmente frustrado e incapaz de enfrentar os desafios acadêmicos.

Portanto, fica evidente que o "não" é educativo e indispensável para a formação de crianças responsáveis, seguras e capazes de lidar com as adversidades da vida. Nós, como especialistas educacionais, temos o dever de enfatizar a importância dessa palavra, pois ela é essencial para o desenvolvimento pleno de nossos filhos. É através do "não" que mostramos o caminho do equilíbrio, do respeito e da consciência sobre as consequências das nossas ações. Mostramos nosso amor.

COMPETIÇÃO

Karatê de Hortolândia terá representante na Seleção Brasileira da modalidade

Da Redação • HORTOLÂNDIA
tribunaliberal@tribunaliberal.com.br

Mais uma atleta do Projeto Escolinhas Esportivas da Prefeitura leva o nome de Hortolândia para o Brasil e o mundo com grandes conquistas em diferentes modalidades esportivas. Maria Luiza Oliveira de Almeida obteve vaga na Seleção Brasileira de karatê após a Seletiva Nacional realizada nesta semana em Joinville, no Vale do Itajaí, em Santa Catarina. Com o resultado da competição, a hortolandense, treinada pelo sensei Iranildo Cavalcanti, que também é técnico do projeto da Administração Municipal, disputará o Sulamericano da modalidade entre os dias 24 e 30 de junho na Bolívia.

"Incentivar as crianças desde o início na prática esportiva é importante para despertar este espírito esportivo e as habilidades nestes futuros atletas. Parabenzamos a karateca e



Atleta do Projeto Escolinhas Esportivas disputará Sulamericano, em junho, na Bolívia

estaremos na torcida por ela e todos que representam Hortolândia nas competições, treinando nas instalações do nosso Projeto Escolinhas Esportivas. O trabalho continua intensificado para fortalecer o esporte, no geral, na cidade", comentou o secretário de Esporte e Lazer, Gleuzor Zorzim.

De acordo com a Secretaria de Esporte e Lazer, atualmente, o projeto da Administração Municipal atende aproximadamente 7 mil pessoas em diferentes espaços e modalidades disponíveis. Os destaques das escolinhas compõem as equipes que representam Hortolândia em competições oficiais pelo Brasil e, até, pelo mundo.

Todo o conjunto de ações que reforçam o esporte em Hortolândia faz parte do Novo PIC (Programa de Incentivo ao Crescimento). O Novo PIC contempla diversos serviços que, juntos, irão contribuir com o desenvolvimento inteligente e sustentável da cidade nos próximos anos.

FUNCCAMP
Fundação de Desenvolvimento da Unicamp

HES
HOSPITAL ESCOLAR SMARKE

VAGS
VAGS

A FUNDAÇÃO DE DESENVOLVIMENTO DA UNICAMP - FUNCCAMP torna pública a abertura de inscrições para o processo seletivo:

Edital 39/2024

FONO AUDIÓLOGO

Para visualizar o edital, acesse:

www.funccamp.unicamp.br

Assine o Newsletter Grátis e receba e-mails sobre os editais de seu interesse.