

TUDO QUE VOCÊ PRECISA SABER SOBRE A SUA CIDADE

R\$ 5,00

Tribuna Liberal

11 de Fevereiro de 2024 Nº 9.073

Ano 32

◆ SUMARÉ (CENTRO | NOVA VENEZA | PICERNO | MARIA ANTONIA | ÁREA CURA | MATÃO) ◆ HORTOLÂNDIA ◆ NOVA ODESSA ◆ MONTE MOR ◆ ELIAS FAUSTO ◆ PAULÍNIA ◆

FOCO NOS PCDS



Hortolândia anuncia projeto com recordista paralímpico

O desenvolvimento do esporte em Hortolândia acompanha o crescimento da cidade e, para fortalecer ainda mais as modalidades para todos os públicos, o prefeito Zezé Gomes recebeu o nadador paralímpico, recordista de medalhas e maior campeão da história, Daniel Dias, que apresentou o projeto "Nadando com Daniel Dias". No encontro, eles conversaram sobre a implantação da ação no município para acolher PCDs (Pessoas com Deficiência).

PÁGINA 08

GRAVADO EM SUMARÉ



Wendell Stein dirige filme que homenageia Lobato

O cineasta de Sumaré, Wendell Stein, lança seu mais recente projeto cinematográfico, "Danda, o Capa Preta Lobato", uma obra que homenageia o legado do escritor Monteiro Lobato. Com uma trama envolvente que mistura folclore brasileiro, fantasia e elementos de Shakespeare, o filme promete ser uma experiência única para o público. A história gira em torno de Danda, o Capa Preta, uma misteriosa figura que percorre o Brasil desfazendo mandingas e enfrentando assombrações.

PÁGINA 04

CURSOS

Programa de Inclusão Produtiva em Sumaré abre inscrições

PÁGINA 03

Casos de dengue aumentam 20 vezes em janeiro na RMC

Calor intenso e temporais fizeram explodir infecções e deixam toda região em alerta PÁGINA 07

ESTRATÉGIA SANITÁRIA

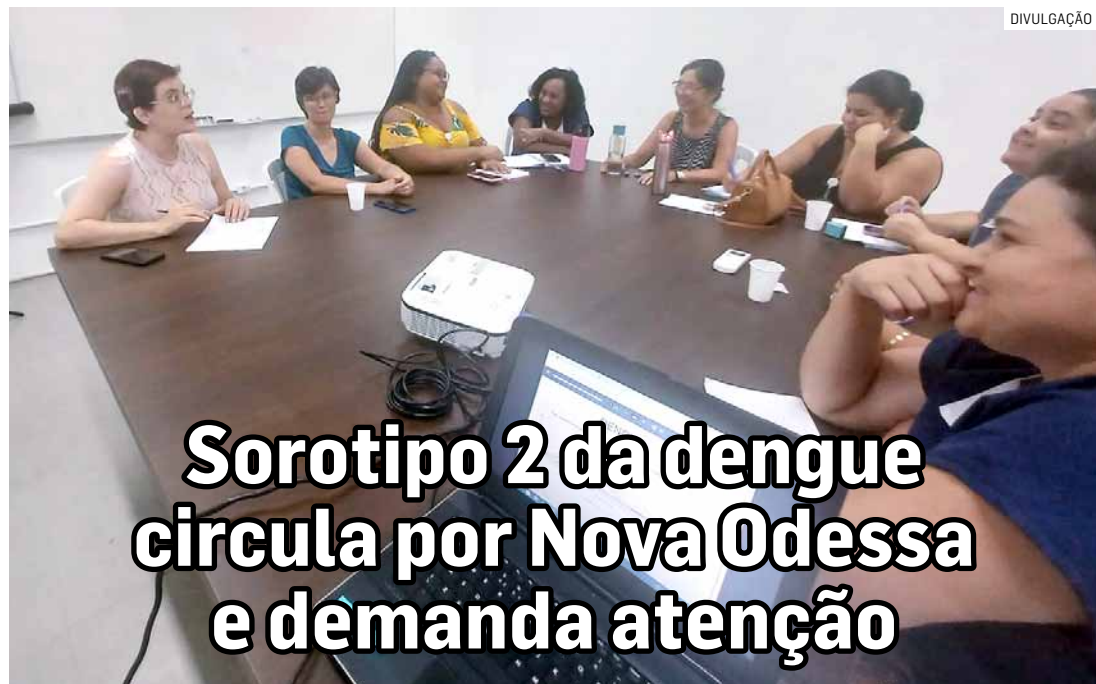

Sorotipo 2 da dengue circula por Nova Odessa e demanda atenção

Com o sorotipo 2 da dengue em circulação em Nova Odessa, a Vigilância Epidemiológica da Saúde Municipal promoveu nesta sexta-feira (09) uma capacitação sobre o protocolo (o fluxo de atendimento) dos casos suspeitos de dengue. Participaram os enfermeiros responsáveis pelas 7 UBSs (Unidades Básicas de Saúde) da cidade. As Unidades Básicas estão abertas a receber pacientes com sintomas da doença: febre acompanhada de dor de cabeça e dores no corpo.

PÁGINA 06

FASE DE LICENCIAMENTO



Audiências debatem impacto ambiental do Trem Intercidades

Uma série de audiências públicas sobre o projeto do TIC (Trem Intercidades) Eixo Norte foi iniciada nesta semana, em Campinas. Organizados pelo Consema (Conselho Estadual do Meio Ambiente) e pela Secretaria do Meio Ambiente, Infraestrutura e Logística, os encontros são etapas obrigatórias para a emissão do licenciamento ambiental e têm como objetivo debater com a população possíveis impactos e coletar sugestões para o projeto.

PÁGINA 05

SANTAS MISSAS COM A UNÇÃO DA CINZA BENTA

Quaresma é tempo de jejum, oração, reflexão e arrependimento. "Arrependei-vos, pois, e voltem-se para Deus" (Atos 3:19)

Você que está sofrendo com doenças, vícios, desemprego, depressão, dívidas, brigas no lar e tudo o que pensa em fazer dá errado, esteja presente.

Você receberá Unção com a Cinza Benta e a prece forte do exorcismo, expulsando todo mal em Nome de Jesus.

MISSAS DE CURA, LIBERTAÇÃO E EXORCISMO: Quinta-Feira 9h - 15h e 19h30 | Domingo 7h e 9h30

Paróquia Bom Jesus Av. Eugênia Biancalana Duarte N° 255 - Sumaré/SP (Ao lado do Viaduto e da Linha do Trem)



LOCALIZAÇÃO

Hortolândia vai instalar 7 mil placas novas em endereços de ruas

PÁGINA 12

'O FUTURO COMEÇA HOJE'

ACIAS confirma Leandro Karnal para palestra em Sumaré

PÁGINA 05

ISENÇÃO TRIBUTÁRIA

Legislativo incentiva projeto de reciclagem em Monte Mor

PÁGINA 09

Clima Região



Sol e aumento de nuvens de manhã. Pancadas de chuva à tarde e à noite.

TEMPERATURA

Mínima 22° • Máxima 35°

Loterias



MEGA-SENA

Concurso 2686
5ª feira, 08 de Fevereiro de 2024

06 12 20 41 43 59

LOTOFÁCIL

Concurso 3025
5ª feira, 08 de Fevereiro de 202403 04 06 07 08
11 12 13 14 16
19 21 22 23 24

QUINA

Concurso 6362
5ª feira, 08 de Fevereiro de 2024

08 35 53 65 70

LOTOMANIA

Concurso 2582
4ª feira, 07 de Fevereiro de 202400 01 02 08 09
13 24 31 41 50
53 58 65 68 71
78 92 93 94 97

DUPLA SENA

Concurso 2627
4ª feira, 07 de Fevereiro de 2024

1º SORTEIO

13 33 36 39 40 42

2º SORTEIO

13 14 27 33 36 45

Telefones úteis



SUMARÉ

BRK Ambiental.....0800 771-0001
Bombeiros.....193
Delegacia de Polícia.....3873-1518
UPA Macarenko.....3903-1455
Prefeitura Municipal.....3399-5100
Seminário.....3399-5700
Câmara Municipal.....3883-8810
Fórum.....3873-2811
Delegacia da Mulher.....3873-3493
Ciretran.....3883-7100
Guarda Municipal.....3873-2656
Polícia Militar.....190 / 3873-1918
Conselho Tutelar.....3828-7893
Procon.....3873-1071
Hospital Regional.....3828-4727
Rodoviária.....3873-2026
Cartório de Registro Civil.....3828-1739
Iluminação Pública.....156

HORTOLÂNDIA

Sabesp.....3865-1091
Bombeiros.....193 / 3236-3733
Delegacia de Polícia.....3865-2517
Prefeitura Municipal.....3965-1400
Câmara Municipal.....3897-9900
Ciretran.....3897-6022
Guarda Municipal.....3809-8000
Polícia Militar.....190 / 3897-6033
1º Distrito Policial.....3887-1701
2º Distrito Policial.....3909-9003
Conselho Tutelar.....3865-3287
Procon.....3809-2289
Defesa Civil.....3897-9852
Maternidade.....3809-5100
Emergência.....192 / 3897-5944
Zoonozes (CCZ).....3897-5974

CHARGE



Como a cobertura jornalística reconfigura a narrativa do conflito entre Palestina e Israel

Vitória Paschoal Baldin é mestranda/USP

Daniela Osvald Ramos professora da Escola de Comunicações e Artes da USP

No epicentro da conturbada relação entre Palestina e Israel, além das disputas territoriais e políticas, a influência da mídia noticiosa transformou significativamente a dinâmica do embate. As entrelaçadas relações entre mídia, estratégias político-comunicativas e o panorama do conflito revelam como a cobertura jornalística reconfigurou a narrativa e os desdobramentos dessa longa e complexa disputa, e como a cobertura jornalística atualmente tem se mostrando mortal para os jornalistas.

O conflito entre Israel e Palestina é mais do que uma narrativa de hostilidade territorial. É uma teia complexa na qual política, sociedade e comunicação convergem, moldando e sendo moldadas por eventos que ecoam além das fronteiras geográficas. A mídia é um campo de batalha crucial nesse conflito, influenciando as percepções globais sobre a questão. Os lados envolvidos buscam legitimidade e apoio internacional, fazendo da narrativa uma ferramenta essencial. Entender a relação entre mídia e conflito nesse cenário não é apenas analisar o conteúdo dos meios de comunicação, mas reconhecer uma interação complexa e interdependente entre eles. Assim, os materiais noticiosos são elementos ativos na construção, interpretação e perpetuação desses conflitos.

A década de 1980 marca uma mudança significativa no movimento nacional palestino, incorporando à sua narrativa o ideal de justiça social. Inspirados por figuras como Gandhi e Martin Luther King, os Territórios Palestinos Ocupados (TPO) testemunharam um movimento de resistência, inicialmente pacífico, alimentado por um acúmulo de raiva e frustração, desafiando o domínio do Estado de Israel. A reação violenta do governo israelense despertou um intenso interesse midiático, transformando a revolta em uma ferramenta de amplificação para a causa palestina.

A mídia noticiosa internacional torna-se no período uma frente essencial na disputa pe-

la legitimidade dos atores envolvidos, utilizando imagens do sofrimento da população civil para pressionar negociações. No entanto, a mudança na narrativa midiática a partir dos anos 2000 impactou significativamente os esforços de estabelecer processos de paz.

Nos primeiros anos do novo milênio, a população palestina, inicialmente esperançosa com os Acordos de Oslo, viu-se desiludida pela falta de mudanças práticas. A mídia israelense, transformada após a Primeira Intifada, passou a apoiar fervorosamente o aparato estatal e militarista, narando os conflitos em termos existenciais de vida e morte. Diante da miséria econômica e da ausência de transformações significativas, um clima de revolta similar ao período pré-Primeira Intifada emergiu. A Segunda Intifada, iniciada em 2000, contrastou com a primeira, marcada por confrontos sangrentos, resultando em milhares de mortes, impactando profundamente a vida da população civil.

A mídia desempenhou um papel crucial na representação do conflito, mas a intimidação de jornalistas durante a Segunda Intifada favoreceu a aceitação fácil de informações oficiais israelenses. A falta de atenção jornalística pró-Palestina na Segunda Intifada, devido a restrições de acesso aos Territórios Palestinos Ocupados (TPO), permitiu que a narrativa israelense prevalecesse. Jornalistas palestinos enfrentaram desafios ao apresentar perspectivas independentes, muitas vezes coagidos a incluir declarações oficiais israelenses em detrimento dos fatos observados. Os dados sobre violações à liberdade de imprensa nos TPO, predominantemente cometidas por autoridades israelenses, revelam a difícil prática jornalística em um cenário de conflito. Impedimento de acesso, agressões físicas e restrições a contas em plataformas digitais demonstram os desafios enfrentados pelos jornalistas na região. O assassinato de Shireen Abu Akleh, jor-

nalista com dupla nacionalidade (americana e palestina), em maio de 2022, reforça a dificuldade da cobertura naquela região. Segundo dados do Comitê de Proteção para Jornalistas (CPJ), foram 20 jornalistas mortos por forças militares israelenses em 22 anos.

Além disso, a invasão americana ao Afeganistão e ao Iraque também desviou a atenção midiática da Segunda Intifada, comprometendo seu espaço na cobertura internacional, especialmente nos veículos de língua inglesa. Essa relação entre o jornalismo internacional e os eventos de mobilização social é crucial para o sucesso político e comunicativo desses movimentos. A natureza da mobilização, o acesso aos eventos e a atenção midiática desempenham um papel crucial nos resultados das Intifadas.

Em meio a essa complexidade, a mídia continua sendo uma arena de batalha, em que a representação do conflito é moldada por narrativas estratégicas, disputando a simpatia do público internacional, e de maneira ainda mais acirrada quando pensamos na circulação de imagens e vídeos em plataformas digitais, sem a devida checagem sobre suas origens e veracidade. Depois da guerra que eclodiu a partir dos ataques do Hamas em 7 de outubro de 2023, a complexidade de interpretação crítica deste conflito histórico atinge um nível de polarização no qual o debate é às vezes literalmente interdito, como no caso do professor Michel Gherman, ocorrido em 10 de outubro de 2023 no Instituto de Relações Internacionais da PUC (Pontifícia Universidade Católica), no Rio de Janeiro.

Na contagem do CPJ, "79 jornalistas e trabalhadores da mídia foram confirmados como mortos: 72 palestinos, quatro israelenses e três libaneses; 16 jornalistas ficaram feridos; três jornalistas foram dados como desaparecidos; 21 jornalistas foram presos, e ocorreram múltiplas agressões, ameaças, ataques cibernéticos, censura e assassinatos de familiares".

Projeto do Genoma quer testar genes que causam doenças herdadas dos pais



Mayana Zatz

é professora titular de Genética do Instituto de Biociências da USP. Foi Pró-reitora de Pesquisa da USP (2005-2009). É Coordenadora do CEPID/FAPESP Centro de Pesquisas do Genoma Humano e células-tronco (CEGH-CEL) e do INCT: Instituto Nacional de Células-Tronco em doenças genéticas. É membro da Academia Brasileira de Ciências e da Academia de Ciências dos Países em Desenvolvimento - TWAS e Presidente Fundadora da Associação Brasileira de Distrofia Muscular (ABDIM).

O Centro de Estudos sobre o Genoma Humano e Células-Tronco (CEGH-CEL) da USP iniciará, em breve, um projeto piloto de triagem de casais para genes responsáveis por doenças genéticas recessivas. Coordenado pelo geneticista Michel Naslavsky, a proposta é estudar 5 mil casais (ou seja, 10 mil pessoas) em idade reprodutiva em São Paulo, Paraíba, Bahia e Espírito Santo.

A ideia é testar 400 genes responsáveis por doenças genéticas mais prevalentes na nossa população. "Mas, antes disso, vamos preparar um amplo projeto educativo, a ser disseminado em todas as redes sociais e clínicas de obstetrícia, esclarecendo a população sobre doenças genéticas, qual é a importância do programa de triagem proposto e qual é o público-alvo", explica Mayana Zatz, diretora do CEGH-CEL.

Todos nós somos portadores de mutações responsáveis por doenças genéticas recessivas. Mas uma mutação só não causa doença. O risco para futuros descendentes ocorre quando, no casal, os dois cônjuges são portadores de mutações para a mesma doença recessiva. Por exemplo, um casal onde ambos são portadores de uma mutação responsável por uma forma de cegueira hereditária. Se o bebê descendente receber dois genes para essa condição, ele será deficiente visual. O risco desses indivíduos virem a ter outros descendentes com o mesmo problema é de 25%. "Na prática, um casal só descobre que ambos são portadores de mutações em um mesmo gene depois do nascimento de uma primeira criança afetada, e é isso que queremos evitar a partir da triagem de casais que planejam ter prole", observa Mayana.

Segundo a geneticista, os especialistas querem prevenir o nascimento de crianças com doenças genéticas graves. "Algumas poucas são tratáveis a custos altíssimos, como a amiotrofia espinhal (AME), cujo tratamento com terapia gênica, já aprovado pela Avisa, custa mais de R\$ 6 milhões. Para a maioria das doenças, infelizmente ainda não há tratamento. Algumas são letais ou incompatíveis com uma vida independente, trazendo um enorme sofrimento para o paciente e toda a família", finaliza.



Oito em cada dez restaurantes da RMC esperam faturar mais neste Carnaval

Expectativa regional supera a média do país, que é de 75%; em dezembro, 18% das empresas da região tiveram prejuízo

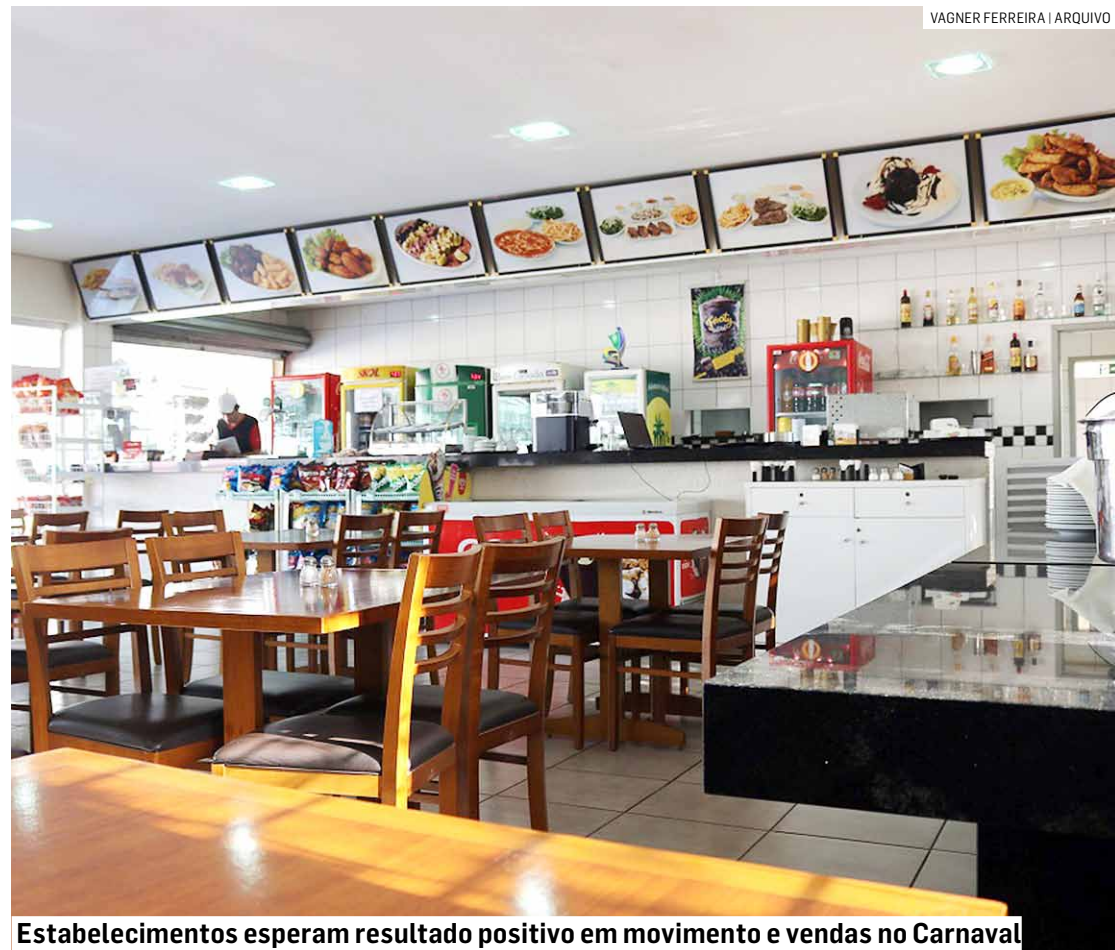

VAGNER FERREIRA | ARQUIVO

Estabelecimentos esperam resultado positivo em movimento e vendas no Carnaval

Da Redação • REGIÃO
tribunaliberal@tribunaliberal.com.br

A expectativa dos bares e restaurantes para o Carnaval é positiva, e os dias de folia devem contribuir para o lucro no setor: segundo pesquisa nacional da Abrasel realizada com empreendedores da área de abrangência da Regional Campinas – cerca de 50 municípios –, 82% esperam faturar mais que em 2023 (o percentual é superior à média nacional, de 75%). O levantamento indicou que a média de aumento no faturamento esperado é de 12% em relação ao ano passado e 16% em comparação a um fim de semana normal.

A pesquisa ainda trouxe informações sobre o grau de importância que o Carnaval terá para os estabelecimentos: 29% dos esta-

belecimentos que vão abrir no Carnaval dizem que a data é extremamente importante/muito importante no faturamento.

Para o presidente da Abrasel Regional Campinas, Matheus Mason, a expectativa positiva para o setor em função da data é reflexo do atual cenário econômico favorável no Brasil. “A data do Carnaval é muito importante, principalmente para os bares, e todos eles se preparam para receber os foliões e trabalhar com eles de uma forma muito positiva”, diz. “O importante é todo o regulamento que a Prefeitura constrói para a segurança dos foliões no Carnaval, que não restringe as atividades, não limita os horários de funcionamento e permite que o setor consiga alcançar esse faturamento

e recuperar o prejuízo que ainda afeta grande parte do nosso setor”, completa.

18% TIVERAM PREJUÍZO

A pesquisa ainda traz informações sobre o faturamento do setor em dezembro de 2023. A taxa de estabelecimentos da Regional Campinas operando sem fazer lucro foi de 18%, 26% das empresas ficaram em equilíbrio e 56% tiveram lucro no mês de dezembro de 2023.

Há empresas com dívidas em atraso. Dessas, 86% devem impostos federais, 43% serviços públicos (água, gás, energia elétrica), 39% impostos estaduais, 24% taxas municipais, 24% fornecedores de insumos, 24% empréstimos bancários, 19% devem encargos trabalhistas e outros 14% estão com o aluguel atrasado.

QUALIFICAÇÃO

Programa de Inclusão Produtiva abre inscrições em Sumaré

Da Redação • SUMARÉ
tribunaliberal@tribunaliberal.com.br

A Secretária Municipal de Inclusão, Assistência e Desenvolvimento Social de Sumaré, em parceria com o Fundo Social de Solidariedade e a Organização da Sociedade Civil (OSC) São Judas, anunciou a abertura de inscrições para os cursos do Programa de Inclusão Produtiva. O programa tem como objetivo levar qualificações gratuitas a todas as regiões do município, proporcionando oportunidades de aprendizado e capacitação profissional.

Os interessados podem se inscrever nos locais onde os cursos serão ministrados, de segunda a sexta-feira, das 8h às 17h. Diversas opções de cursos estão dis-

poníveis, abrangendo áreas como Química Capilar, Barbearia, Ovos de Páscoa, Recepção, Marketing Digital, Depilação, Tranças Afro e Nagô, Empreendedorismo, Costura Criativa, Manicure, Cuidador de Idosos, e Gestão e Liderança.

Os cursos ocorrerão de segunda a sexta-feira, das 8h30 às 16h, em diversos locais estratégicos do município, visando atender diferentes comunidades. Alguns desses locais incluem o Núcleo do Bem-Estar Ipiranga, CRAS Área Cura, Polo Horto, Centro de Esportes e Artes Unificado, entre outros.

Ana Cléia Meneguetti, secretária de Cidadania e Inclusão, Assistência e Desenvolvimento Social, destaca: “Proporcionar mais independência, conhecimento

e acesso a cursos gratuitos de qualificação profissional. Esses são alguns dos objetivos deste Programa de Inclusão Produtiva. Convidamos nossos moradores interessados a participar.”

A presidente do Fundo Social de Sumaré, Mara Dalben, ressalta a importância do projeto. “Este projeto promove uma nova formação às pessoas de Sumaré que estão em vulnerabilidade social, oferecendo uma nova oportunidade de recomeço e de regressar ao mercado de trabalho. É a chance da ascensão social e profissional dos nossos moradores.”

O prefeito Luiz Dalben (PSD) também enfatiza a relevância do programa. “O projeto, além de ofertar novos conhecimentos

e ensinar uma nova profissão aos participantes, é uma oportunidade de geração de renda e de recomendação a quem mais precisa. Nossos colaboradores do Fundo Social e Inclusão Social trabalham efetivamente para acolher as pessoas vulneráveis e proporcionar a reinserção na comunidade, resgatando a dignidade desses moradores.”

As inscrições estão abertas, permitindo uma pessoa por curso. Para mais informações, os interessados podem entrar em contato através do e-mail inclusaoproductiva@sbsaoudastadeu.com.br, pelo WhatsApp (19) 983978619 ou acessar o site www.sumare.sp.gov.br. “Não perca a oportunidade de investir no seu futuro”, diz.

CONFIRA OS CURSOS E LOCAIS ABAIXO

- Núcleo do Bem-Estar Ipiranga – Rua 21, s/n, Jardim Ipiranga
- Núcleo do Bem-Estar Bom Retiro – Avenida Eng. Jayme Pinheiro Ulhôa Cintra, 1834, Jardim Bom Retiro
- CRAS Área Cura – Rua Deusdete Alves de Souza, 195, Parque Santo Antônio
- OSC São Judas – Rua Madre Maria Villac, 42, Jardim São Judas Tadeu
- CRAS São Domingos – Rua Quirilo Ravagnani, 259, Jardim São Domingos
- Polo Horto – Estrada Municipal Teodor Condiev, s/n, Horto Florestal
- Polo Cruzeiro – Rua Aldebarã, 540, Cruzeiro do Sul
- Centro de Esportes e Artes Unificado – na Rua Jose Vieira dos Santos, 302, Jardim Recanto dos Sonhos
- CRAS Ângelo Tomazin – Avenida Gervacina Alves Ferreira, 1500, Conjunto Habitacional Ângelo Tomazin
- CRAS Matão – Avenida Emílio Bosco, 825, Jardim das Oliveiras
- Centro Administrativo de Nova Veneza – Avenida Brasil, 1.111, Nova Veneza
- CRAS Nova Veneza – Avenida Brasil, 499, Nova Veneza
- Associação Pestalozzi – Rua Francisco Manoel de Souza, 888, Chácara Bela Vista
- CRAS Basilicata – Rua Manoel Alves, 157, Residencial Bordon



Reduzindo custos das pequenas e médias empresas

Dr Zero Cost

Email: drzerocost@gmail.com
Blog: www.drzerocost.com.br

Da porteira para fora (351) 2024

Se em 2023 a grande massa teve contato com a Inteligência artificial através de sites como o GPT o que ocorrerá em 2024?

Sim, nossos canais televisivos já se concentram no Carnaval 2024, no entanto, lá fora o que faz o povo sambar são os novos contornos que a sociedade assumirá a partir das novas tecnologias disponíveis. Hoje é possível ver um alpinista que teve suas duas pernas amputadas por razões

diversas escalando montanhas íngremes, em vez de 5 pares de tênis na sapateira eles possuem 5 pares de pernas um para cada ocasião extrema.

A **lagartixa-doméstica-tropical** ou **lagartixa de parede** é um animal que possui uma grande capacidade de regeneração após “soltar” sua cauda, um fenômeno chamado de autonomia caudal. E, nós, já temos experiência comprovada em ser humano que após perder uma falange do

dedo da mão, o dedo se regenerou através de tratamentos revolucionários.

Interessante observar que seres humanos com partes biônicas evoluem enquanto os demais, os normais, involuem. Uma perna biônica evolui ano a ano possibilitando que pessoas batam recordes atrás de recordes, enquanto um ser humano com suas pernas normais, após os 80 anos caminha com dificuldades. A IA está propiciando a construção de super-heróis fora das revistas de quadrinhos.

A economia tanto lá fora como aqui no Brasil continua turbulenta e a geopolítica caminha para um 2024 com diversas forças, ou seja, o império treme nas bases. No entanto, a tecnologia da IA regenerativa influencia todos esses macros campos, hoje, podemos ver na TV relatos como o país “X” atacou o país “Y” com cerca de 50 drones, sendo que a maioria deles foi interceptado por inteligências artificiais.

Não importa o segmento que estejamos trabalhando a tecnologia irá influenciá-lo radicalmente, e os C-levels estão cientes desse tsunami, alguns países já criam barreiras para protegerem seus mercados, pois sabem, que portas abertas seria um suicídio.

A área de recursos humanos já se coloca como um Hub provedor de serviços não somente para a empresa, como pa-

ra suprir serviços externos quando não há conflito de interesses. A aquisição de talentos já encontra na WEB sites como o Github onde os frequentadores informam o que estão fazendo e, mais, informam o que pretendem fazer num horizonte de 3 anos. Assim, os caças talentos remodelam suas respectivas ferramentas de busca por profissionais de excelência.

As empresas buscam incansavelmente o talento, estamos vendo duas coisas acontecendo. Vemos a função RH oferecendo serviços através de *help desks* para seus usuários e mapeamentos de comportamentos referentes aos talentos. Para o mapeamento, ocorre que perdê-los não faz parte do plano das empresas, suponhamos que a empresa pretenda reformatar a estrutura, como os talentos irão assimilar essas mudanças, seus potenciais serão aproveitados ao máximo, haverá crescimento?

O interessante é que não estamos falando sobre o futuro, e sim do presente, falamos de 2024. E, estamos falando da média gerência, o pessoal bem-informado que está modificando a cara do mundo.

2024 será o ano da média gerência para conduzir as mudanças necessárias, lógico, para quem estiver enxergando. A fórmula? Click duas vezes no ícone mudança cultural e *play!*

ENVOLVENTE

Cineasta grava filme em homenagem ao escritor Monteiro Lobato em Sumaré



FOTOS: DIVULGAÇÃO

Dirigido por Stein, filme promete ser experiência única para o público



Wendell Stein dirigiu a filmagem de 'Danda, o Capa Preta Lobato', que tem premiére marcada para maio; filme foi integralmente gravado no município, destaca

Da Redação • SUMARÉ
tribunaliberal@tribunaliberal.com.br

O renomado cineasta de Sumaré, Wendell Stein, lança seu mais recente projeto cinematográfico, "Danda, o Capa Preta Lobato", uma obra que homenageia o legado do escritor Monteiro Lobato. Com uma trama envolvente que mistura folclore brasileiro, fantasia e elementos de Shakespeare, o filme promete ser uma experiência única para o público.

A história gira em torno de Danda, o Capa Preta, uma misteriosa figura que percorre o Brasil desfazendo mandingas e enfrentando assombrações. A lenda conta que ele percebe a iminência do fechamento do Portal entre o mundo humano e os seres folclóricos. Para evitar isso, ele procura Monteiro Lobato com duas missões cruciais: libertar um saci aprisionado e convencer o renomado autor a retornar à sua antiga casa antes que o portal se feche definitivamente.

O filme foi integralmente filmado em Sumaré, graças ao apoio da Lei Paulo Gustavo, que proporcionou recursos essenciais para a produção. A cidade tornou-

-se o cenário ideal para dar vida a essa narrativa única e envolvente.

A premiére de "Danda, o Capa Preta Lobato" está marcada para maio de 2024, prometendo ser um evento imperdível para os amantes da sétima arte. A expectativa é alta, não apenas devido à trama intrigante, mas também ao elenco estelar e à competente equipe de produção.

O elenco principal é composto por Ton Crivelaro e Wagner Kampynas, dois atores premiados internacionalmente. A direção ficou a cargo de Wendell Stein, enquanto a produção foi liderada por Sergio Vasconcellos.

Wendell Stein, nascido em Campinas, é uma figura multifacetada na cena artística. Com uma formação em Comunicação Social e Língua Portuguesa, ele se destacou como jornalista, professor e escritor.

Fundador do jornal A Voz de Sumaré nos anos 90, Stein recebeu reconhecimento no Prêmio Losso Neto de Jornalismo em 1999.

Além de sua carreira na imprensa, Stein é autor de diversas obras, desde ficção científica até livros autobiográficos, consolidando-se na literatura con-

temporânea. Sua Editora SF publicou trabalhos bibliográficos e jornalísticos importantes, contribuindo para o enriquecimento cultural da região.

No campo audiovisual, Wendell Stein não apenas se destacou como cineasta, mas também inovou. Seus últimos projetos, "Danda e a Uiara" e "Fome", foram reconhecidos internacionalmente por sua originalidade e qualidade, demonstrando a versatilidade do cineasta.

Como membro da União Brasileira dos Escritores (UBE) e da Federação Nacional dos Jornalistas (FENAJ), Wendell Stein continua a contribuir ativamente para o cenário cultural e jornalístico. Seu papel como colunista no jornal Brazilian Times nos Estados Unidos solidifica sua presença internacional.

Em uma declaração sobre seu trabalho, Stein reflete: "O cinema é a arte da mentira, que muitas vezes fala mais verdade do que a própria realidade". Com "Danda, o Capa Preta Lobato", o cineasta promete mais uma vez levar o público a uma jornada única, onde fantasia e realidade se entrelaçam de maneira fascinante.

FOLIÕES

Nutricionista dá orientações para manter a saúde durante Carnaval

Da Redação • REGIÃO
tribunaliberal@tribunaliberal.com.br

O Carnaval chegou. E, com ele, centenas de bloquinhos, que atraem milhões de pessoas em todo Brasil. Com as temperaturas extremas que estão sendo registradas nas últimas semanas, é importante prestar atenção à alimentação para poder aproveitar as festas sem sustos, uma vez que o calorão pode impactar o organismo de diversas maneiras, desde a desidratação até a perda de apetite.

Para manter a boa saúde e o bem-estar físico é preciso prestar atenção na alimentação e ingestão de líquidos, como destaca a nutricionista Fabiana Freire, supervisora de Operações da Sapore, empresa de refeições corporativas e soluções integradas de serviços. Segundo ela, em dias mais quentes é preciso consumir alimentos de fácil digestão, como verduras, frutas, legumes e carnes magras, e aumentar o consumo de água, chás gelados e sucos.

"No verão, ao contrário do inverno, sentimos menos vontade de comer e perdemos líquidos e sais minerais, devido ao aumento da temperatura corporal e a transpiração excessiva. Daí a importância de uma alimentação mais leve e da hidratação", afirma.



Em dias mais quentes é preciso consumir alimentos de fácil digestão e aumentar o consumo de água

7 DICAS PARA DIAS DE CALOR INTENSO

- Consuma à vontade folhas verdes e legumes. A preferência é que sejam crus, mas precisam ser bem higienizados. Esses alimentos, geralmente, possuem altos níveis de água e ajudam a hidratar o corpo.
- Evite maionese e molhos prontos para temperar saladas. Prefira os naturais como azeite, limão e vinagre, que são ótimos para combater os radicais livres, prevenir os radicais livres e até doenças do coração.
- Dê preferência para carnes magras grelhadas, pois são mais facilmente digeridas evitando desconfortos gástricos, além de serem mais saudáveis.
- Evite as carnes vermelhas e com gorduras em excesso.
- Escolha sobremesas mais refrescantes, como frutas ou doces à base de frutas. Os mais indicados são: sorvete de fruta no palito, saladas de frutas, flans, frozen, smoothies e gelatinas.
- Beba água, muita água. E, também, chás gelados, sucos.
- Modere o consumo de bebidas alcoólicas, pois além de serem ricas em calorias, possuem efeito diurético, o que compromete a hidratação e são pobres em valor nutritivo

VESTIBULAR 2024

FACULDADE É FAM

A maior estrutura de **ENSINO SUPERIOR PRESENCIAL** da região

INSCREVA-SE VESTIBULAR FAM.com.br



Hortolândia implanta projeto 'Nadando com Daniel Dias' para PCDs

➔ LEIA MAIS NA PÁGINA 08

Audiências públicas para debater Trem Intercidades são iniciadas

Sistema ferroviário pode beneficiar ao menos 730 mil moradores por dia das regiões metropolitanas de São Paulo, Jundiaí e Campinas; encontros são obrigatórios para emissão do licenciamento ambiental

Da Redação • REGIÃO
tribunaliberal@tribunaliberal.com.br

Uma série de audiências públicas sobre o projeto do TIC (Trem Intercidades) Eixo Norte foi iniciada nesta semana, em Campinas. Organizados pelo Consema (Conselho Estadual do Meio Ambiente) e pela Secretaria do Meio Ambiente, Infraestrutura e Logística, os encontros são etapas obrigatórias para a emissão do licenciamento ambiental e têm como objetivo debater com a população possíveis impactos e coletar sugestões para o projeto.

Também ocorreu nesta semana audiência na Escola Estadual Doutor Antenor Soares Gandra, em Jundiaí. No dia 15, o Teatro Plínio Marcos, em São Paulo, recebe a última audiência.

O TIC Eixo Norte terá 101 km entre São Paulo e Campinas, passando por Jundiaí, atendendo 730 mil pessoas por dia. O projeto vai resgatar a rede de trens que já existiu



Com tarifa estipulada em R\$ 64,00, trem poderá levar até 860 passageiros e atingir velocidade de até 140 km/h

nestas cidades e desafogar o transporte rodoviário, além de propiciar mais conforto e segurança para os usuários. Todo o conjunto de intervenções vai demandar investimentos de R\$ 13,5 bilhões, oriundos de uma parceria entre o Governo do Estado e a empresa vencedora do leilão, programado para

ocorrer no dia 29 de fevereiro. A projeção é que as obras dos três serviços sejam concluídas até 2031.

As intervenções apresentadas na audiência pública são divididas em três etapas: a Segregação do Transporte de Cargas (SNO) entre a Estação Barra Funda (SP) e Jundiaí; o Trem Intermetropolitano, ou "trem

parador", e o TIC em si, um trem expresso de média velocidade (até 140 km/h), partindo da Barra Funda.

Atualmente, a Companhia Paulista de Trens Metropolitanos, a CPTM, mantém a Linha 7 Rubi, com viagens voltadas para trens de carga durante a manhã e à tarde. A limitação de horários compromete

o transporte e sobrecarrega a manutenção do sistema e as intervenções devem iniciar com a construção de uma linha exclusiva para cargas até Jundiaí, paralela à Linha 7, liberando espaço para a construção do TIC. Os ganhos apontados na audiência são a elevação da capacidade de carga e maior número de

viagens; a diminuição dos intervalos nos trens para passageiros; a melhoria da segurança do sistema, já que não haverá troca das composições de carga e de passageiros, e a redução do custo de manutenção.

Já o trem Intermetropolitano terá 44 km de extensão e ligará Jundiaí e Campinas, com paradas em Louveira, Vinhedo e Valinhos. O percurso será feito em 33 minutos, velocidade média de 80 km/h, superior aos 56 km/h médios do metrô. Os trens terão capacidade para até 2.048 passageiros cada. A tarifa terá um teto de R\$ 15,00 entre Jundiaí e Campinas, com custo variável para os outros municípios, de acordo com a distância viajada. Além disso, as 17 estações já existentes da Linha 7 da CPTM entre a Barra Funda e Jundiaí também receberão melhorias. A projeção atual é que a linha receba até R\$ 5 bilhões em investimentos nos próximos anos. Já o TIC vai integrar as regiões metropolitanas de São Paulo (a partir do Terminal Barra Funda), Jundiaí e de Campinas com viagens de apenas 1h04, com 15 minutos de intervalo entre os trens. A velocidade média será de 95 km/h, podendo chegar a 140 km/h em alguns trechos. Cada trem poderá levar até 860 passageiros e o teto da tarifa foi estipulado em R\$ 64,00.

CONVIDADO ILUSTRE

ACIAS anuncia palestra com Leandro Karnal

Da Redação • SUMARÉ
tribunaliberal@tribunaliberal.com.br

A ACIAS (Associação Comercial, Industrial e Agropecuária de Sumaré) traz para Sumaré o historiador, professor e escritor Leandro Karnal. Reconhecido em todo o país, ele realizará a palestra "O Futuro Começa Hoje", no dia 9 de maio, no Clube Recreativo.

A palestra "O Futuro Começa Hoje" vai refletir

o impacto do presente na construção do amanhã e como interpretar tendências e dirigir ações para um futuro assertivo, que reforce a ação protagonista de cada um e do grupo.

"Será uma experiência única e uma excelente oportunidade de estar com um dos maiores pensadores do país, em uma noite de muito aprendizado, conhecimento e reflexão", comenta o presidente da ACIAS, Felipe Al-

berto Verza Ferreira.

Nesta semana, a ACIAS iniciou a venda dos convites do lote promocional. Nesta fase de venda, o ingresso único custa R\$ 100,00 (+ R\$ 10,00 de taxa). Meia-entrada custa R\$ 50,00 (+ R\$ 5,00 de taxa)

Felipe Alberto Verza Ferreira lembra que os associados da ACIAS têm desconto de 50% na compra do ingresso. Basta aplicar o código promocional: AS-

SOCIADO + os 6 primeiros dígitos do CNPJ.

SERVIÇO
Palestra "O Futuro Começa Hoje", com Leandro Karnal

Quando: 9 de maio
Horário: às 19h
Onde: Clube Recreativo
Compra de ingresso: <https://www.sympla.com.br/evento/leandro-karnal-o-futuro-comeca-hoje/2327060>



Reconhecido em todo o país, Leandro Karnal realiza palestra 'O Futuro Começa Hoje'



Direito Médico e da Saúde

Lanna Vaughan Romano

é advogada sócia proprietária da Vaughan, Bradley & Vulcani advocacia, pós-graduada em direito da farmácia e do medicamento, direito médico, direito penal econômico e europeu pela Faculdade de Direito da Universidade de Coimbra-Portugal, Direito público pela Universidade do Sul de Santa Catarina.

e-mail: lannaromano@hotmail.com

End.: Rua Dom Barreto, 1.380, Centro, Sumaré/SP | Fone: (19) 2216-2005

Principais razões que levam o paciente a processar o médico. Vamos entender por que médicos são processados por seus pacientes?

Em primeiro lugar, vamos fazer uma breve revisão da relação médico/paciente da antiguidade para hoje, essa é a pedra angular do ato médico e dessa maneira é importante mencionar que muitos profissionais da medicina buscam estudar, se especializar, obter o conhecimento científico e toda habilidade técnica, porém se esquecem da compreensão da natureza humana.

Houve uma época na qual o doente chegou a ser considerado impotente, exigindo então o conhecimento especializado do médico e o tratamento era iniciado independentemente da contribuição do doente e independentemente do resultado. O doente estava, portanto, pronto e disposto a "cooperar" e, ao fazê-lo colocava o médico numa posição de superioridade.

Como uma forma de curiosidade se pode citar que no Antigo Egito, a relação médico-doente desenvolveu-se a partir de uma relação padre-suplicante, trazendo assim o conceito de uma figura superior para poder manipular os acontecimentos em nome do doente.

Atualmente, esta postura não é mais aceita, com exceção apenas em cenários de emergência e urgência médica, porque o tempo necessário para obter o consentimento informado ou envolver o doente e sua família na tomada de decisão pode ser crucial a vida e a saúde do paciente.

Cabe mencionar que foi com o surgimento das teorias psicanalíticas e psicossociais, propostas por Breuer e Freud no final do século XIX, que o doente começou a ser constituído como pessoa.

Após a explanação é necessário citar que um dos mais recorrentes motivos que levam pacientes a processar e denunciar os médicos nos Conselhos de Medicina é a falta da relação de confiança entre ambos, ou seja, a falta muitas vezes de uma explicação em termos que não sejam termos médicos, mas uma linguagem que o doente e família que não cursaram uma faculdade de medicina possam compreender.

Portanto, a ausência de clareza ou mesmo a insuficiência de informações, a falta de digamos "cordialidade" em entender o momento de fraqueza daquele doente

e sua família que se encontram vulneráveis é a mais frequente queixa, o que conseqüentemente gera processos e denúncias nos órgãos de fiscalização.

Outra situação recorrente nos processos judiciais são as promessas de resultados pelos profissionais da área médica. Essa prática ocorre mais na área da estética em cirurgias plásticas, porém é possível que ocorra também nas demais especialidades médicas. A promessa de resultados específicos pode gerar a frustração no paciente, uma expectativa a qual poderá não ser obtida considerando que o corpo humano pode reagir de forma diversa e não esperada.

Para concluir não seria possível deixar de citar o "erro médico", estando também entre os principais motivos de processos judiciais e administrativos. O Erro Médico se trata de uma conduta profissional omissa que termina por causar dano ao paciente, quando o profissional presta um serviço defeituoso, gerando um dano ao doente ou paciente.

Na dúvida procure um profissional especializado para orientação jurídica.

VBV
VAUGHAN, BRADLEY & VULCANI
ADVOCACIA

PROTOCOLO DE ATENDIMENTO

Vigilância promove capacitação após sorotipo 2 da dengue em Nova Odessa

Nova linhagem do vírus da dengue é caracterizada pelo fato de poucas pessoas terem imunidade, o que pode ampliar o risco de uma epidemia

Da Redação • NOVA ODESSA
tribunaliberal@tribunaliberal.com.br

Com o sorotipo 2 da dengue em circulação em Nova Odessa, a Vigilância Epidemiológica da Saúde Municipal promoveu nesta sexta-feira (09) uma capacitação sobre o protocolo (o fluxo de atendimento) dos casos suspeitos de dengue. Participaram os enfermeiros responsáveis pelas 7 UBSs (Unidades Básicas de Saúde) da cidade. Desde o início do ano, as Unidades Básicas estão abertas a receber pacientes com sintomas da doença: febre acompanhada de dor de cabeça e dores no corpo, principalmente articulares, náusea e petéquias (manchas vermelhas pelo corpo).

Antes, durante a semana, o mesmo conteúdo já havia sido detalhado para as coordenações do Pronto Socorro do Hospital e Maternidade Municipal e do PAM (Pronto Atendimento Municipal) do Jardim Alvorada. O fluxograma de atendimento foi definido pela equipe da coordenadora da Vigilância Epi-

demiológica, enfermeira Paula Mestriner.

“Nossas UBSs têm plena capacidade e infraestrutura para atender os casos de dengue clássica, de pacientes com sintomas como febre, dor no corpo ou atrás dos olhos, náusea, vômito, gosto amargo na boca – ou seja, de pacientes que não necessitam de internação”, explicou a enfermeira.

“Já as pessoas que tiverem sintomas adicionais que são sinais para dengue grave devem procurar o PAM ou o Hospital Municipal. Esses sinais de alerta adicionais incluem sangramentos em qualquer lugar do corpo, dor abdominal intensa, vômitos intensos ou com sangue, desmaios etc”, acrescentou Paula.

Também foi reforçada a importância da notificação compulsória dos casos suspeitos por todos os profissionais de Saúde – inclusive da Rede Privada –, para que os profissionais de controle de Endemias do Setor de Zoonoses da Prefeitura possam iniciar imediatamente o trabalho de campo.



Enfermeiros responsáveis pelas sete Unidades Básicas de Saúde da cidade participaram da capacitação

Este trabalho de campo (ou “BCC – Busca e Controle de Criadouros”) inclui a busca ativa por outros pacientes sintomáticos na residência e na vizinhança do paciente com suspeita de dengue, e a remoção de materiais inservíveis que possam servir de criadouros para as larvas do mosquito transmissor do vírus da dengue, o *Aedes aegypti*.

A coordenadora lembrou ainda que “casos leves de dengue não demandam exame laboratorial

para deflagrarmos o trabalho de campo, a BCC”. “Porque, como já estamos em uma situação de alerta para o risco de dengue, os sinais clínicos típicos da doença já são suficientes para iniciarmos as ações preventivas de campo na região onde esse paciente reside”, acrescentou Paula Mestriner.

Por fim, ela lembrou que a Rede Municipal de Saúde dispõe de testes rápidos para dengue nas unidades, que devem ser utilizados na suspeita de dengue gra-

ve. Casos de dengue clássica não passam por exame de sorologia específico, bastando a confirmação clínica pelo médico, a partir dos sintomas, mais o hemograma.

O Setor de Zoonoses da Secretaria de Saúde da Prefeitura de Nova Odessa mantém a batalha diária contra o mosquito *Aedes aegypti*, transmissor dos vírus da dengue, zika e chikungunya.

Nova Odessa e região seguem em estado de alerta para risco de epidemia da

doença. Em janeiro, foram registrados 30 casos positivos da doença na Rede de Saúde da cidade. Nos anos anteriores, circulava pela cidade a dengue tipo 1, mas em 2024 retornou o sorotipo 2, para o qual, poucas pessoas têm imunidade, o que amplia o risco de epidemia.

Os municípios que identificarem possíveis criadouros em terrenos baldios devem comunicar o Setor Municipal de Zoonoses, pessoalmente ou por meio do telefone (19) 3466-3972.

ESTRADA DO MAGOGA



‘Se o Executivo cumprir o que as emendas impõem, é ele que vai colher o fruto’, disse Paranhos

Vereador Paranhos cita problemas e pede que governo ‘faça seu papel’

Da Redação • MONTE MOR
tribunaliberal@tribunaliberal.com.br

A persistência de problemas em diversas regiões de Monte Mor foi comentada pelo vereador Paranhos (MDB) nesta semana. O parlamentar exibiu um vídeo da rua Vinte e Cinco, do Jardim Paviotti, que sofre com a falta de manutenção. E mencionou, também, a situação da Estrada do Mago-

ga, no Jardim Campos Dou- rados, que está interditada.

Paranhos ressaltou que a situação da estrada consiste num “retrato preocupante da política que aflo- ra o município, não só nessa gestão, mas na antiga”, tendo em vista que a interdição ocorre depois de três anos da atual administração. Ele pediu que o governo, “nesse ano difícil, político, [...] faça o seu papel”.

O parlamentar solicitou que as melhorias indicadas por vereadores, nas Emendas Impositivas, sejam efetivadas; e elogiou a instalação de playgrounds, frutos dessas emendas, e a atuação da Câmara. “O olhar do vereador é diferente do olhar do Poder Executivo. E se o Poder Executivo cumprir o que as emendas impõem, é ele que vai colher o fruto disso”, disse.

Ainda com relação aos problemas na infraestrutura, Paranhos lembrou que a rua Vinte e Oito do Jardim Moreira continua sem poste, apesar das reclamações antigas e da existência de recursos, tendo em vista que os contribuintes pagam uma taxa exclusivamente para custear os serviços de iluminação pública. “É lamentável”, disse o vereador.

CRESCIMENTO

SindusCon-SP projeta cenário da construção civil para 2024

Da Redação • REGIÃO
tribunaliberal@tribunaliberal.com.br

As perspectivas para o desempenho da economia e da construção neste ano foram analisadas na Reunião Conjunta do SindusCon-SP, conduzida recentemente por Eduardo Zaidan, vice-presidente de Economia, com a participação de Yorki Estefan, presidente da entidade. Está mantida a previsão de crescimento da construção, embora com solavancos como aumentos dos preços dos materiais e escassez de mão de obra qualificada.

Para Zaidan, vive-se uma época em que a macroe-

conomia parece razoavelmente arrumada, porém a recuperação dos empregos é baseada em salários baixos e pouca produtividade, especialmente nos comércios e serviços. O bom resultado da balança comercial ainda está baseado na indústria do petróleo e no agronegócio, com preços sempre sujeitos a flutuações externas. Entretanto, segundo o vice-presidente, a situação fiscal segue delicada, o governo pretende enfrentá-la, porém enfrenta resistências, ocasionando um baixo investimento na produção.

Já o presidente do SindusCon-SP, Yorki Estefan,

manifestou preocupação com novas pressões de alta de preços dos materiais de construção, a concentração da produção no mercado do cimento e o crescente déficit das contas públicas.

Ana Maria Castelo, coordenadora de Projetos da Construção do Instituto Brasileiro de Economia da Fundação Getúlio Vargas (FGV Ibre), analisou em sua apresentação que em 2024 o FGTS manterá o orçamento para a habitação. O financiamento da poupança deve apresentar ligeira queda em termos reais. Os investimentos em infraestrutura devem ter aumento real de 7%.

Segundo a economista, as sondagens da construção da FGV realizadas em dezembro mostraram que mais da metade das empresas têm expectativas positivas em relação a este ano. No caso da construção, essas expectativas mostraram-se mais fortes no setor de infraestrutura e menos nos serviços especializados. Entre os principais fatores para tanto estão a expansão dos negócios e o aumento das receitas. Como limitações aos negócios, figuram demanda insuficiente, preços elevados dos materiais e escassez de mão de obra especializada.

Desta forma, permanece

a estimativa da FGV Ibre de crescimento de 2,9% do PIB da construção. Agora em janeiro, aumentos de preços de agregados, do cimento, do concreto e do bloco de concreto estão sendo informados à Fundação e deverão aparecer mais adiante no INCC. A economista informou que, em função do maior investimento em infraestrutura, a indústria cimenteira espera crescer 2% em 2024 e anunciou investimentos para o aumento da capacidade de produção.

Robson Gonçalves, professor da FGV, observou que, além da baixa taxa de investimento, outros fatores influenciam para a expectativa de desaceleração da taxa de crescimento do PIB em 2024 (1,6%, segundo o Boletim Focus), como corrupção e polarização política.

Entretanto, observou o economista, há sinais de que o crescimento possa ser maior, próximo a 2%, tais como: investimentos no setor automobilístico e elevações no emprego.

FUNCAMP Fundação de Desenvolvimento da Unicamp

HES HES INSTITUTO DE GESTÃO EMPRESARIAL

VASAS VASAS

A FUNDAÇÃO DE DESENVOLVIMENTO DA UNICAMP - FUNCAMP torna pública a abertura de inscrições para o processo seletivo:

Edital 15/2024

SERVENTE DE PEDREIRO

Para visualizar o edital, acesse:

www.funcamp.unicamp.br

Assine o Newsletter Grátis e receba e-mails sobre os editais de seu interesse.

ESTADO DE ALERTA

Calor e chuva fazem explodir casos dengue na RMC em janeiro

Picada do mosquito *Aedes aegypti* transmitiu a doença para 2.147 pessoas no primeiro mês do ano na região de Campinas, segundo dados fornecidos pela Secretaria de Estado da Saúde; número é 20 vezes maior que no mesmo período de 2023, quando foram confirmados 102 casos

Beth Soares • REGIÃO
tribunaliberal@tribunaliberal.com.br

Os números alertam para a necessidade de cuidado dobrado da população e do poder público no combate à dengue na RMC (Região Metropolitana de Campinas). Dados da SES (Secretaria de Estado da Saúde) apontam que em janeiro deste ano foram registrados 2.147 casos positivos de dengue na região, número 20 vezes maior comparado ao mesmo período de 2023, quando 102 pessoas pegaram a doença transmitida pela picada do mosquito *Aedes aegypti*. Prefeituras, governos estadual e federal se unem no combate à dengue e apelam para que a população faça a sua parte ao eliminar criadouros do inseto em casa.

Os dados fornecidos pela SES, a pedido do **Tribuna Liberal**, se referem às quatro primeiras semanas epidemiológicas do ano, encerradas no dia 27 de janeiro. Apesar da explosão de casos de dengue na RMC, não houve registro de morte pela doença, segundo a Secretaria.

Infectologistas afirmam que o calor intenso e as chuvas dos últimos meses

estão entre os fatores que levaram ao aumento significativo de casos da doença na região e em todo o Brasil. A avaliação dos médicos é reforçada pela ministra da Saúde, Nísia Trindade, em pronunciamento exibido em rede nacional de rádio e TV, na última terça-feira (6/2).

“O calor recorde e as chuvas acima da média, desde o ano passado, aumentaram os focos do mosquito transmissor. Essa situação exige ações adicionais do Governo Federal, dos governadores, dos prefeitos e de toda a população”, destacou a ministra.

Nesta semana, o governador em exercício, Felício Ramuth, anunciou criação do COE (Centro de Operações de Emergências) de combate ao *Aedes aegypti*, responsável pela transmissão da dengue, Chikungunya e Zika, que reúne diversas secretarias estaduais no combate ao *Aedes aegypti*. Um centro de operações com a mesma finalidade já foi colocado em funcionamento pelo governo federal para unificar ações de órgãos federais.

A primeira medida adotada no âmbito do COE foi a destinação de R\$ 200 mi-



Nova Odessa: agentes de saúde durante trabalho de combate à dengue

lhões do tesouro estadual às prefeituras dos 645 municípios paulistas para o enfrentamento direto ao mosquito, informa o governo do Estado. Outro suporte aos municípios é a disponibilização de 600 equipamentos portáteis de nebulização, o chamado fumacê.

De acordo com a Assessoria de Imprensa da SES, o governo investe, também,

na capacitação de agentes de saúde, em atividades educativas em escolas e locais com grande aglomeração de pessoas. Além disso, implantou o Painel de Monitoramento Eletrônico de Dengue para que a população possa acompanhar a situação das arboviroses em todo o Estado por meio do endereço dengue.saude.sp.gov.br.

A ministra da Saúde enfatizou que o combate ao *Aedes aegypti* exige cuidados fundamentais no dia a dia, como tampar as caixas d'água, descartar o lixo corretamente, manter as vasilhas de água dos animais sempre limpas, guardar garrafas e pneus em locais cobertos e retirar água acumulada dos vasos e plantas.

“Nessa missão, conte com o trabalho fundamental dos agentes de combate às endemias. Receba-os, ajude-os na localização e na erradicação de possíveis focos do mosquito em sua casa e na sua vizinhança”, destacou Nísia Trindade, durante o pronunciamento nacional.

Segundo a ministra, o governo federal ampliou em R\$ 1,5 bilhão o repasse de recursos para estados e municípios para intensificar as ações contra a dengue em todo o País. “É fundamental que os prefeitos e prefeitas intensifiquem os cuidados com a limpeza urbana, evitando o acúmulo de lixo e de água onde os mosquitos se proliferam. Da mesma forma, é essencial a ação dos governadores, apoiando seus sistemas de saúde”, assinalou Nísia Trindade.

NOVA ODESSA

No mês de janeiro, Nova Odessa registrou 30 casos positivos de dengue, conforme informações divulgadas no portal de notícias da Prefeitura. Para combater o mosquito, o Setor de Zoonoses da Secretaria de Saúde retomou, nesta semana, a nebulização veicular, ação conhecida como “fumacê”, em áreas onde há mais de um caso positivo.

A Prefeitura informou que agentes de endemias intensificam o trabalho de visita casa a casa para recolher materiais que possam acumular água parada e orientam moradores de Nova Odessa sobre os cuidados diários. Aos sábados, a Prefeitura mantém os mutirões de recolhimento de “criadouros” e materiais inservíveis em geral.



Reforço: em Hortolândia, Prefeitura ampliou equipe de agentes de saúde para intensificar ações contra o *Aedes*

Hortolândia contrata mais agentes de saúde e fecha cerco ao mosquito

Hortolândia anunciou a contratação de mais 27 agentes de saúde para intensificar as ações de combate ao mosquito *Aedes aegypti*, transmissor da dengue, chikungunya e zika vírus. A Secretaria de Saúde informou, também, que reforça a visita de agentes a imóveis de todas as regiões da cidade para fazer busca ativa e eliminação de possíveis criadouros do mosquito ainda na fase larval.

De acordo com a UVZ (Unidade de Vigilância de

Zoonoses), o resultado da ADL (Análise de Densidade Larvária), concluída no final de janeiro, aponta que a cidade registrou o Índice de Breteau de 7,2, considerado alto. A ADL consiste na contagem de larvas de *Aedes aegypti* que são encontradas em imóveis da cidade. A contagem é feita por meio das visitas que os agentes da UVZ fazem às casas dos moradores. Em janeiro de 2023, a ADL medida na cidade foi de 6,4, também considerada alta.

De acordo com a UVZ, por meio da Assessoria de Imprensa, o município registrou em janeiro deste ano, 171 casos notificados de dengue, dos quais um positivo e nenhum óbito. Em janeiro de 2023, foram 122 notificações e 17 positivos.

O gerente da UVZ, Ibraim Almeida, ressalta que o índice alto no verão é reflexo do calor intenso, condição que favorece a reprodução mais rápida do *Aedes aegypti*. “Além disso, tivemos uma grande quan-

tidade de chuva no período, fator que também contribuiu para que índice medido fosse alto”, argumenta o gerente.

Em razão do índice alto registrado, o gerente Ibraim Almeida reforça para a população a importância de dobrar os cuidados para evitar o acúmulo de água parada nos quintais e nas áreas externas de suas casas, uma vez que 80% dos focos de criadouros do inseto estão nas casas das pessoas. | Beth Soares

Vacinação começa em áreas prioritárias; região fica de fora

O Ministério da Saúde iniciou, nesta semana, a distribuição das vacinas contra a dengue que serão aplicadas em crianças e adolescentes de 10 a 14 anos. A pasta informou ainda que o lote inicial será destinado à imunização de crianças de 10 a 11 anos. No Distrito Federal, a vacinação teve início na sexta-feira (9).

A previsão é que os 521 municípios, selecionados para realizar a imunização, recebam as doses para vacinar essa faixa etária até a primeira quinzena de março. Os municípios da RMC, dentre eles, Sumaré, Nova Odessa, Hortolândia, Monte Mor e Paulínia, ficaram

de fora desta etapa porque não atendem aos critérios de prioridade estabelecidos pelo Ministério.

“Em 2024, as doses serão destinadas a regiões de saúde onde estão localizados municípios de grande porte (com população residente de mais de 100 mil habitantes) com alta transmissão nos últimos dez anos, maior número de casos em 2023 e 2024 e circulação do sorotipo 2 da dengue”, explica nota da Assessoria de Imprensa do Ministério.

De acordo com o governo federal, a vacinação avançará para outras idades assim que forem sentes entregues novas doses

pelo fabricante da Qden- ga, até alcançar todo o público-alvo de 10 a 14 anos.

“Com o recebimento das 6,5 milhões de doses disponíveis pelo laboratório em 2024, o Ministério da Saúde garantirá a vacinação de todo o público-alvo, de 10 a 14 anos, nos municípios selecionados, ao longo dos próximos meses, de forma progressiva”, afirma nota do Ministério.

Para 2025, 9 milhões de doses que estavam disponíveis teriam sido compradas, segundo a Assessoria de Imprensa. O Brasil é o primeiro país do mundo a oferecer vacina contra a dengue no sistema público de saúde. | Beth Soares



COMO COMBATER O Aedes Aegypti

- ✓ Não deixe água parada, elimine os objetos em que o mosquito nasce e se desenvolve, para evitar sua procriação.
- ✓ Deixe sempre bem tampados e lave com bucha e sabão as paredes internas de caixas d'água, poços, cacimbas, tambores de água ou tonéis, cisternas, jarras e filtros.
- ✓ Plantas que possam acumular água devem ser tratadas com água sanitária na proporção de uma colher de sopa para um litro de água, regando no mínimo, duas vezes por semana. Tire sempre a água acumulada nas folhas.
- ✓ Não junte vasilhas e utensílios que possam acumular água

Fonte: Secretaria de Saúde de Nova Odessa

ACESSO AO ESPORTE

Hortolândia implanta projeto 'Nadando com Daniel Dias' para PCDs

Aulas acontecerão na piscina do Complexo Poliesportivo Nelson Cancian; projeto vai começar com 40 vagas e ideia é ampliar de maneira gradativa



Prefeito Zezé Gomes recepcionou nadador paralímpico, recordista de medalhas e maior campeão da história, Daniel Dias

Da Redação • HORTOLÂNDIA
tribunaliberal@tribunaliberal.com.br

O desenvolvimento do esporte em Hortolândia acompanha o crescimento da cidade e, para fortalecer ainda mais as modalidades para todos os públicos, a Prefeitura continua com a intensificação de parcerias. Nesta semana, o prefeito Zezé Gomes recebeu o nadador paralímpico, recordista de medalhas e maior campeão da história, Daniel Dias, que apresentou o projeto "Nadando com Daniel Dias". No encontro, eles conversaram sobre a implantação da ação no município para acolher PCDs (Pessoas com Deficiência), despertando a vontade do início da prática esportiva.

"Está chegando em nossa cidade um lindo projeto de inclusão por meio do esporte. Vamos organizar tudo certinho e fazer uma grande festa na piscina do Poliesportivo quando o projeto começar a ser desenvolvido. Vamos iniciar com 40 vagas e gradativamente vamos aumentando. Cuidar das pessoas, esse é o nosso grande objetivo", comentou o prefeito.

A meta do projeto "Nadando com Daniel Dias" em Hortolândia é atender na piscina reformada localizada dentro do Complexo Poliesportivo Nelson Cancian, no Jardim Nova Hortolândia, pessoas que apresentem deficiência de forma permanente. A ideia é usar

a natação para aprimorar aspectos físicos, psicológicos, sociais e culturais, fortalecendo o desenvolvimento geral dos praticantes. As maneiras de participar e se inscrever serão divulgadas nos próximos dias.

Em Curitiba (PR), o projeto já é sucesso. Daniel de Faria Dias é um nadador paralímpico recordista mundial. No total, Dias possui 14 medalhas de ouro, sendo 27 no total, em Jogos Paralímpicos.

Todo o conjunto de ações que reforça o esporte na cidade faz parte do Novo PIC (Programa de Incentivo ao Crescimento). O Novo PIC contempla diversos serviços que, juntos, irão contribuir com o desenvolvimento inteligente e sustentável de Hortolândia nos próximos anos.

CURSO

O Fundo Social de Hortolândia, vinculado à Secretaria de Governo, em parceria com o Instituto Federal de Educação, Ciência e Tecnologia de São Paulo (IFSP), oferece 14 vagas para a inscrição no curso de Instalação de Sistemas Fotovoltaicos.

As inscrições são gratuitas, para pessoas acima dos 18 anos de idade e devem ser realizadas até o dia 19 de fevereiro. O curso terá aulas remotas e presenciais com previsão de início a partir do dia 12 de março das 17h às 20h. Dúvidas podem ser esclarecidas pelo e-mail cex.hto@ifsp.edu.br.

LANÇAMENTO

Guia orienta sobre trabalho remoto a pessoas com deficiência

Da Redação • REGIÃO
tribunaliberal@tribunaliberal.com.br

Visando dismantelar barreiras, impulsionar a inclusão e acessibilidade para pessoas com deficiência e neurodivergentes no mercado de trabalho, a Secretaria de Estado dos Direitos da Pessoa com Deficiência, em colaboração com a Sociedade Brasileira de Teletreabalho, lançou a 1ª Cartilha para Pessoas com Deficiência e Pessoas Neurodivergentes em Teletreabalho. Este manual é um recurso essencial destinado a empregadores, pessoas com

deficiência, neurodivergentes e à sociedade em geral.

A publicação apresenta o teletreabalho como uma estratégia vital para a inclusão efetiva de pessoas com deficiência e neurodivergentes, detalhando os diversos tipos de deficiência e transtornos, estratégias para promover uma convivência harmoniosa em ambientes de trabalho remotos, a importância das tecnologias assistivas e a legislação aplicável. Salienta, ainda, a importância de disponibilizar ferramentas como leitores de tela, teclados es-

peciais, reconhecimento de voz e softwares de transcrição de áudio, para maximizar o potencial de cada indivíduo, permitindo-lhes exercer suas competências integralmente. Um estudo publicado no início do ano passado, revelou que o teletreabalho nas empresas saltou de 15% para 60%.

Para o secretário Marcos da Costa, a cartilha é uma ferramenta fundamental para as empresas cultivarem um ambiente de trabalho inclusivo. "Este guia consolida os pilares de uma sociedade verdadeiramente inclusiva, garantindo a todos o direito

de contribuir e crescer profissionalmente, sem distinção de habilidades ou características. A cartilha, ao mesmo tempo em que esclarece dúvidas sobre o te-

Estudo revelou que o teletreabalho nas empresas saltou de 15% para 60%

letrabalho, alerta para que não seja utilizada política capacitista ou segregadora e, ao revés, pode ser utilizada para fomentar a inclusão organizacional", enfatiza.

Conforme a Lei de Cotas, empresas com 100 ou mais funcionários são obrigadas a destinar entre 2% a 5% dos cargos a pessoas com deficiência ou reabilitadas. Dados do Observatório dos Direitos da Pessoa com Deficiência, indicam que mais de 3,3 milhões de pessoas com deficiência residem no Estado de São Paulo. Dessas, mais de 165 mil estão empregadas, equivalente a cerca de 1,2% dos empregos formais no Estado.

"O teletreabalho é um facilitador para a maior inserção de pessoas com deficiência no mercado de tra-

balho, ao oferecer condições que minimizam a necessidade de deslocamento até o local de trabalho. Esta cartilha apresenta dicas e informações valiosas que as empresas podem implementar para promover um ambiente de trabalho remoto inclusivo e equitativo. Nosso compromisso é trabalhar ativamente para criar um ambiente profissional mais inclusivo e diversificado", destaca Luis Otávio Camargo Pinto, coordenador do projeto e integrante do Conselho de Presidentes Honorários da entidade.



Tribuna Legal

Andressa Martins

É proprietária e fundadora do escritório Andressa Martins Advocacia, em Sumaré/SP. Graduada em Direito pela Pontifícia Universidade Católica - PUC de Campinas, desde 2006, atua como advogada há mais de 17 anos. Atualmente é Vice-presidente da Comissão de Seguridade Social pela OAB Sumaré.

andressa@andressamartins.adv.br | @andressamartinsadvocacia
End.: Rua Ipiranga, 234, Centro, Sumaré / SP
Fone (19) 3873-5839 / 99177-2504

Trabalho informal: estratégias para comprovar experiência no campo previdenciário

A realidade do trabalho sem registro formal é uma situação recorrente, e a comprovação documental desse período torna-se crucial para validar a contagem do tempo de contribuição.

Nesta coluna, apresentaremos as orientações da Dra. Andressa Martins - especialista em ações contra o INSS, para esclarecer dúvidas comuns entre trabalhadores nessa condição. Acompanhe.

1. APOSENTADORIA SEM CARTEIRA ASSINADA?

A legislação previdenciária define como segurado obrigatório da Previdência Social aquele que presta serviço urbano ou rural à empresa, de forma não eventual, sob subordinação e mediante remuneração, incluindo diretores empregados.

Importante destacar que a formalização do vínculo na Carteira de Trabalho e Previdência Social (CTPS) não é exigida. Ou seja, se o serviço é prestado de forma não

eventual, com subordinação e remuneração, o trabalhador é automaticamente vinculado à Previdência Social.

2. QUALIDADE DE SEGURADO E BENEFÍCIOS RELACIONADOS

Especialistas em direito previdenciário afirmam que o período de trabalho sem registro formal não apenas conta para a aposentadoria, mas também confere ao trabalhador a qualidade de segurado do INSS. Isso possibilita o acesso a diversos benefícios, como auxílio por incapacidade temporária e auxílio-acidente.

Lembrando que a ausência de contribuições previdenciárias não impede a contagem desse período, visto que a responsabilidade pelo recolhimento é do empregador.

3. COMPROVANDO O TRABALHO INFORMAL

Para comprovar o período de trabalho sem carteira assinada perante o INSS, existem documentos elencados na Instrução Normativa nº 77/2015. Entre eles estão:

- Carteira Profissional (CP) ou Carteira de Trabalho e Previdência Social (CTPS);
- Ficha de Registro de Empregados ou Livro de Registro de Empregados, acompanhados de declaração fornecida pela empresa;
- Contrato individual de trabalho;
- Acordo coletivo de trabalho, desde que caracterize o trabalhador como signatário

e comprove o registro na Delegacia Regional do Trabalho (DRT);

- Termo de rescisão contratual ou comprovante de recebimento do Fundo de Garantia de Tempo de Serviço (FGTS);
- Extrato analítico de conta vinculada do FGTS, carimbado e assinado pela Caixa, com dados que remetam ao período desejado;
- Recibos de pagamento contemporâneos ao período alegado, identificando empregador e empregado;
- Declaração fornecida pela empresa, assinada e identificada pelo responsável, acompanhada de cópia autenticada do cartão, livro ou folha de ponto;
- Outros documentos contemporâneos que possam comprovar o exercício de atividade junto à empresa.

Ao compreender como validar o trabalho informal junto ao INSS, você estará mais preparado para confrontar os indeferimentos da Autarquia, bem como saber mais sobre os seus direitos no universo previdenciário.

Continue nos acompanhando para se manter informado sobre as últimas novidades. Envie suas sugestões de temas para o E-mail: andressa@andressamartins.adv.br.

Estamos à disposição para abordar assuntos sugeridos por nossos leitores. Desejamos a todos um excelente domingo e um ótimo Carnaval.



Legislativo Municipal apoia projeto de reciclagem de materiais em Monte Mor

DIVULGAÇÃO

Altran cita projeto e consultoria que informa que ganho de arrecadação é estimado de R\$ 1,1 bilhão, o que evidencia incentivos fiscais; aprovação segue Parlamento da RMC

Da Redação • MONTE MOR
tribunaliberal@tribunaliberal.com.br

Em uma moção de aplausos, a Câmara de Monte Mor manifestou apoio ao Projeto de Lei (PL) 1800/2021, em tramitação na Câmara dos Deputados. No texto, o autor da moção, vereador Altran (MDB), presidente do Poder Legislativo, ressalta que o PL federal visa autorizar a utilização dos créditos tributários do PIS e da Cofins na aquisição de materiais reciclados, além de determinar a "a isenção dessas contribuições na venda de resíduos, desperdícios e demais materiais reciclados".

"A aprovação desse Projeto de Lei representa um avanço significativo na promoção da reciclagem

e no estímulo à indústria sustentável", afirma o parlamentar, no texto da proposição, que será remetida à Comissão de Meio Ambiente e Desenvolvimento Sustentável da Câmara. "O ganho de arrecadação estimado de R\$ 1,1 bilhão, conforme estudo da consultoria GO Associados, evidencia a viabilidade de incentivos fiscais para o setor de reciclagem", completa Altran, no texto aprovado.

Ele ainda explicou que as 20 Câmaras que compõem o Parlamento Metropolitano da Região de Campinas estão elaborando proposições nesse sentido, defendendo o PL. Segundo ele, a medida vai "isentar a quem compra os recicláveis [do pagamento de] uma parte

do imposto". "É uma moção que me pediram lá, no Parlamento, e eu gostaria que os nobres aprovassem", afirmou, na sessão. O documento foi aprovado por unanimidade.

"Este Projeto de Lei não implica aumento ou diminuição da receita, visto que as cobranças das contribuições permanecem suspensas. Sua aprovação contribui para um ambiente mais sustentável e fortalece a economia local", justifica outro trecho da moção de aplausos aprovada. Apresentado na Câmara dos Deputados em maio de 2021, o PL - que altera a Lei 11.196/2005 - obteve parecer favorável do relator, na Comissão de Constituição e Justiça, em dezembro do ano passado.



Presidente do Legislativo, vereador Altran, teve 'moção ambiental' aprovada

PRAÇA DE ALIMENTAÇÃO

Paulínia Winner Mall Shopping ganha duas opções gastronômicas

Da Redação • PAULÍNIA
tribunaliberal@tribunaliberal.com.br

Expandindo ainda mais o mix de operações, o Paulínia Winner Mall Shopping informou as inaugurações na Praça de Alimentação. Desde a última quarta-feira (7), chegou ao mall uma unidade da Orc Burger, renomada franquia de hambúrgueres artesanais do interior paulista.

O público pode encontrar a Orc do lado esquerdo da Praça de Alimentação, próximo ao Grilleto. Tão veloz quanto um fast

food, é ideal para lanches rápidos.

No cardápio, a Orc oferece mais de dez opções de burgers bem servidos, produzidos com carne Angus e acompanhados por molhos especiais, com opções, inclusive, para vegetarianos, além de porções e sobremesas.

Marcada por saciar os que estão "verdes de fome", o personagem Hulk é presença frequente na hamburgueria, trazendo ainda mais magia para a experiência dos clientes, especialmente das crianças.

Já na segunda semana de março, as atividades em soft opening do restaurante Jin Jin, localizado ao lado do Orc Burger, prometem diversificar ainda mais a Praça de Alimentação. Também com uma pegada fast food, a franquia de culinária japonesa trará um cardápio especializado, com variedade para todos os gostos, à la carte ou na pista de self-service. A inauguração oficial ainda não tem data prevista.

Para Igor Borges, sócio-diretor Paulínia Winner Mall Shopping, as no-

vas aberturas marcam a grande reestruturação pela qual passa o shopping, que tem como foco trazer qualidade e diversificação para o público-alvo. "São mais opções gastronômicas, com marcas renomadas e que já têm apreciadores por aqui. Escolhemos nomes de qualidade, com cardápio rico em opções, fortalecendo não apenas as franquias na região, mas também selando uma nova relação com o público, que pode aproveitar ainda mais e com mais qualidade", comenta ele.



Hamburgueria Artesanal e Culinária Japonesa ganham espaço no empreendimento



ALMANAQUE SERTANEJO

Diego Vivan

e-mail: diego.vivan@gmail.com

57ª Expoagro e 30ª Festa do Peão de Boiadeiro de Bragança Paulista divulgam atrações

Vai acontecer entre os dias 26 de abril e 05 de maio a 57ª Expoagro e 30ª Festa do Peão de Boiadeiro de Bragança Paulista. O evento, um dos mais tradicionais e esperados rodeios do Brasil, será realizado no Parque de Exposições Doutor Fernando Costa (Posto de Monta), em Bragança Paulista, cidade do interior do Estado de São Paulo.

A realização do evento, assim como foi no ano passado, é da MP Promoções - MP Fan Entretenimento, com o apoio da Prefeitura Municipal de Bragança Paulista, por meio das Secretarias Municipais do Desenvolvimento dos Agronegócios e de

Cultura e Turismo. A grade de shows vai contemplar uma grande variedade de estilos. Os maiores artistas e os melhores shows do Brasil estarão na programação.

11 artistas estarão se apresentando durante os oito dias de festa, prometendo agradar todo o tipo de público. Na abertura, dia 26 de abril, a festa inicia a programação de shows com o grande fenômeno do momento da música sertaneja, a "Boiadeira" Ana Castela, que tem arrasado multidões em seus shows. No mesmo dia, também sobe ao palco principal o cantor Luan Pereira.

No dia 27 de abril, tem os shows de Jorge & Mateus e Jota Quest. O Embaixador Gustavo Lima comanda a galera no dia 28. No dia 30, a festa fica por conta de Marcos & Belutti e Dennis DJ. No dia 01 de maio, Xande de Pilares sobe ao palco da festa. No dia 03 de maio, Henrique & Juliano se apresentam. Luan Santana e Péricles fazem show no dia 04, e Guilherme & Benuto encerra o evento em grande estilo no dia 05 de maio.

No esporte, muita emoção e adrenalina na montaria em touros e na prova dos três tambores. As competições serão organizadas pela Liga Nacional de Rodeios.

Na área gastronômica, uma praça de alimentação com grande variedade de lanches, porções, salgados e doces estarão à disposição do público que preza por uma alimentação diversificada. O complexo vai contar com o apoio e monitoramento da Guarda Civil Municipal, Polícia Militar, Segurança Privada e Equipe de Brigadistas para garantir a segurança do público.

57ª EXPOAGRO E 30ª FESTA DO PEÃO DE BOIADEIRO DE BRAGANÇA PAULISTA

Com uma população de cerca de 170 mil habitantes, Bragança Paulista, localizada na Serra da Mantiqueira, é conhecida como "Cidade Poesia" e "Capital Nacional da Linguíça". Mas, grandes eventos têm levado o nome do município para todo o Brasil. A Expoagro e a Festa do Peão de Boiadeiro de Bragança Paulista estão a cada ano se consolidando como um dos maiores rodeios do país.

O tradicional evento, que acontece no Parque de Exposições Doutor Fernando Costa, popularmente conhecido como Posto de Monta, tem aproximadamente 250 mil m². Artistas conhecidos nacionalmente, além dos melhores competidores do rodeio brasileiro já se apresentaram na festa, atraindo público de toda a região e inclusive fora do Estado, aquecendo vários setores da economia do município.

Apenas a 88 quilômetros da capital paulista, a cidade de Bragança Paulista também está próxima de municípios como Atibaia, Campinas e São José dos Campos. Ela é cercada por rodovias estruturadas e de segurança como a Fernão Dias, a Dom Pedro I e a Via Dutra, o que facilita a participação do público de diversas cidades e estados.

Apenas a 88 quilômetros da capital paulista, a cidade de Bragança Paulista também está próxima de municípios como Atibaia, Campinas e São José dos Campos. Ela é cercada por rodovias estruturadas e de segurança como a Fernão Dias, a Dom Pedro I e a Via Dutra, o que facilita a participação do público de diversas cidades e estados.



AUTOR DO TEXTO

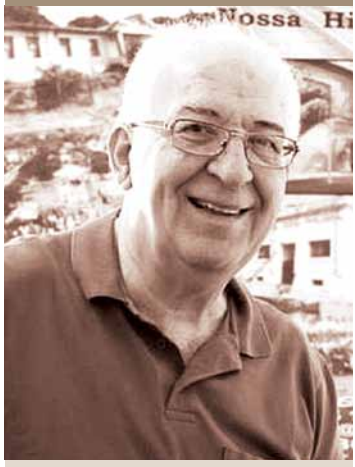

Alaerte Menuzzo

Professor de História e Diretor da Pró-Memória

José Mancino Neto

★ 1946
‡ 2024



FOTOS: PRÓ-MEMÓRIA SUMARÉ

José Mancino Neto

José Mancino Neto nasceu no dia 11 de abril de 1946 em São Paulo. Era o segundo filho do casal Fioravante Mancini e Josefina Pedroni Mancini. Seus avós, tanto do lado paterno como do materno eram italianos.

Do lado paterno seus avós eram José Mancini e Maria Albina Gheller (Pina). Como seu deduz, a grafia de seu sobrenome é incorreta - deveria ser Mancini e não Mancino. Coisa dos cartórios de registro da época de seu nascimento... Do lado materno seus avós eram Marcello Pedroni e Amábile Paviotti Pedroni.

Teve apenas uma irmã: Enid Lenita Mancini Di Gennaro, um ano mais velha que ele. Casado com Elza Maria Cabanal Mancino, teve três filhos: Maurício Mancino, Eduardo Mancino e Cláudia Mancino.

Sua infância aconteceu em São Paulo. O pai Fioravante, conhecido como "Fiore", era um profissional autônomo que transmitiu ao filho muitos ensinamentos de suas atividades, que foram bem aproveitadas para o seu futuro, que se afigurava promissor.

Fez os estudos regulares em uma escola primária do bairro onde morava - a Moóca. A Moóca dos imigrantes italianos. Residia na Rua Barão de Jaguará, que cortava a famosa Rua da Moóca, que ligava o bairro ao centro velho de São Paulo, mais especificamente na Praça Clóvis Bevilacqua.

Ainda jovem José Mancino tinha duas diversões prediletas: o cinema e a prática do tênis. Nas proximidades da sua residência tinha dois cinemas que frequentava com habitualidade: os Cines Santo Antônio e o Roma. Não muito longe, tinha o Cine Itapura. Lembramos que nessa época São Paulo era a meca dos cinemas do Brasil. Tinha aproximadamente

400 salas, frequentadas por paulistanos e muitos turistas de todo o país.

Não sabemos quem influenciou José a praticar tênis. O certo é que desde sua puberdade passou a praticar esse esporte, inclusive em clubes de expressão, como o Clube de Regatas Tietê, hoje extinto, que ficava às margens do rio do mesmo nome. Nesse clube treinava a campeã Maria Esther Bueno, a rainha do tênis brasileiro. Mais tarde, quando mudou-se para Sumaré, frequentou a quadra de tênis do Centro Esportivo "Vereador José Pereira". Insatisfeito com a degradação desse local, construiu uma quadra nos fundos da chácara de propriedade de seu pai, às margens da Represa do Marcelo. Finalmente, passou a frequentar as quadras do Clube Recreativo Sumaré.

FAMÍLIAS

Como dissemos, José desce de duas famílias de imigrantes italianos. Mar-

celo Pedroni, o avô materno, casou-se três vezes. Nos dois primeiros matrimônios enviuvou e acabou casando-se pela terceira vez, com uma viúva, chamada Amabile Paviotti. Ela já tinha dois filhos de seu casamento com Alberto Panzan: Afonso Panzan e Domingos Panzan, que passaram ser seus tios. Afonso e Domingos se tornaram grandes empresários no ramo de transportes (Transportadora Americana e Expresso Jundiá-São Paulo). Viúva de Alberto, Amabile passou a morar com os sogros em Rebouças.

O avô Marcelo teve quatro filhas desse terceiro consórcio: a mãe Josefina e as tias Anita, Irene e Yvone. Todos os netos do avô dessa geração eram muito próximos de José, que vinha regularmente para Sumaré. O relacionamento com os primos do lado paterno (José Mancini) era menos intenso, porque muitos deles não residiam em Sumaré.



Josefina Pedroni Mancino e Fioravante Mancino, pais de José Mancino Neto

LAHUMAN

Na procura de um futuro próspero José teve a sorte de encontrar um sócio à altura de seus sonhos, numa fábrica de plásticos. Chamava-se Alfredo Lahuerta. O nome dessa empresa surgiu da associação dos dois sobrenomes - Lahuman. Começou no bairro do Tatuapé, em São Paulo, e depois transferiu-se para Sumaré.

Na chácara do pai Fiore, que morava com a esposa e plantava e comercializava maracujá, José criou uma empresa que reciclava plásticos, chamada Sumplásticos Industriais Ltda., com dois sócios: ele e a esposa Elza. Da reciclagem à fabricação de produtos plásticos foi um pequeno passo: foi com a Lahuman, transferida da capital para Sumaré.

O comércio de derivados de plásticos proporcionou ao empresário a construção de duas grandes fábricas, a maior delas na Avenida Fuad Assef Maluf, com vendas para todo o país. Nas proximidades, a primeira propriedade acabou sendo utilizada para uma fábrica agregada à Lahuman: a Multifitas.

No último ano José adquiriu um imóvel de 20.000 metros quadrados, na entrada para Sumaré, com face para a Avenida Anhanguera, que na década de 1970 pertencia a Geraldo Denver Celentano e Waldemar Denver Celentano, donos da empresa Denver. Nessa propriedade José pretendia construir uma nova unidade.

Nestes últimos anos as atividades comandadas com mão de ferro por José evoluíram muito. Ele já havia se tornado um dos maiores empreendedores de Sumaré, com 440 empregados. Não descuidava um minuto sequer de seus negócios. Mas tinha tempo para colaborar com alguns projetos importantes de entidades locais, uma delas a Associação Pró-Memória de Sumaré.

Infelizmente o destino levou José Mancino Neto desta para outra vida. Inesperadamente. Do conforto de seu lar foi hospitalizado aparentemente com um problema simples, mas acabou falecendo alguns dias depois.

Deixou uma lacuna difícil de ser preenchida. Espelhados na experiência e determinação do pai, seus três filhos saberão conduzir suas empresas no mesmo ritmo de prosperidade.

Associação Pró-Memória de Sumaré

Temos um acervo de aproximadamente 250.000 e documentos e 150.000 fotos. Se tiver interesse em preservar as fotos de sua família ou publicá-las, dirija-se ao Centro de Memória. Estudantes, professores, pesquisadores e população em geral são sempre bem-vindos. A Associação Pró-Memória é uma entidade particular, sem fins lucrativos. Se você quiser ajudá-la a se manter ou ampliar suas atividades, torne-se um sócio. Custa R\$ 30,00 por mês. Por conta disso, você recebe todas as publicações semanais da Pró-Memória.

Praça da República, nº 102, Centro, Sumaré/SP
F: (19) 3803-3016
promemoriasumare@gmail.com

DESKTOP
INTERNET SERVICES

Eldorado
Imóveis
DESDE 1977
3803.1330 eldoradoimoveis.com.br

MARCIO FRIZONI MOTOS
COMPRA - VENDA - TROCA - FINANÇAS - CONSIGNAÇÃO
www.marciofrizonimotos.com.br
19 3803.3111 19 97418.5199
Av. Rebouças, 1669 - Centro - Sumaré/SP

FORK
ASSESSORIA EMPRESARIAL

- Planejamento Estratégico e Tributário
- Gestão Financeira • Gestão de RH
- Formação de Preço de Venda/Serviços
- Análise de Custos e Riscos

(19) 98189-0908
CONTATO@FORKAE.COM.BR
FORKAE.COM.BR

GoodBom
Sempre ao seu lado
Desde 1932

ALPE
Sistemas de Segurança

G2 CONTABILIDADE

Fone-Fax: (19) 3873.4877
e-mail: g2@g2.cnt.br

AMF

ÓTICACARON
óculos • jóias • relógios
Avenida Sete de Setembro, 134 - Centro - Sumaré
FONE (19) 3873-1148

vecon

ACIAS
ASSOCIAÇÃO COMERCIAL SUMARÉ
INFORMAÇÕES COMERCIAIS SCP 24 HS
ASSOCIE-SE. LIGUE 3873.8701
OU ACESSE WWW.ACIAS.COM.BR

ongaro

DSZ
Imobiliária
www.dszimobiliaria.com.br
(19) 3828-7997 / 3883-2554

ANGELINA E ERMELINDA

Angelina Ravagnani e Ermelinda Ravagnani estão nesta fotografia, provavelmente da década de 1930. Eram filhas de José Ravagnani e Josefina Pelisson Ravagnani. Angelina casou-se com Jaime Rohwedder e Ermelinda com José Noveletto.



AMIGOS DE NOVA VENEZA

Três jovens de Sumaré, com estreitas ligações familiares com o Distrito de Nova Veneza, estão nesta foto da década de 1950: Aristides Squarizzi, Anésio Lanatti e Sebastião Squarizzi. As duas famílias (Squarizzi e Lanatti) são tradicionais daquele bairro.

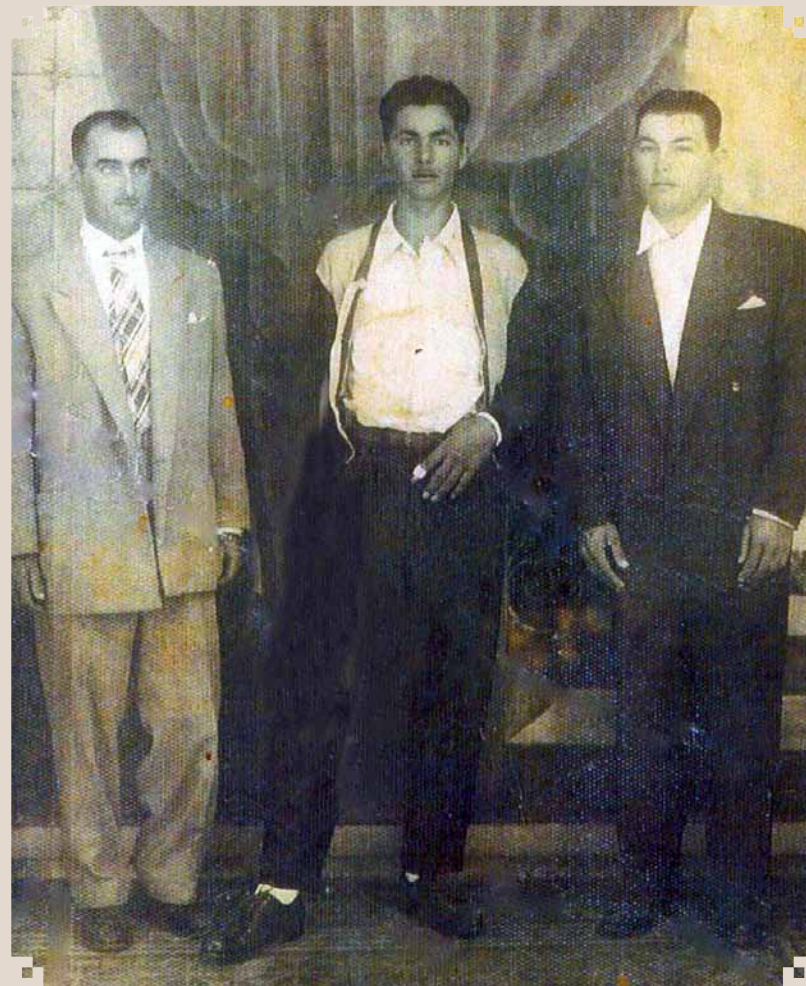

DOCTOR AMADEU



O Doutor Antonio Messias Amadeu foi o titular por muitos anos do Segundo Cartório de Notas e Anexos de Sumaré, instalado atualmente na Praça Manoel de Vasconcellos. Ele aparece no lado direito deste registro da década de 1960, em um evento promovido pela Prefeitura Municipal de Sumaré. Está acompanhado das seguintes pessoas: Dr. Antônio Enes, Dr. Sidney Foffano, Mauro Basso e Dr. José Geraldo Barreto Fonseca (Juiz da Comarca de Sumaré).

NATALINO NOVELETTO

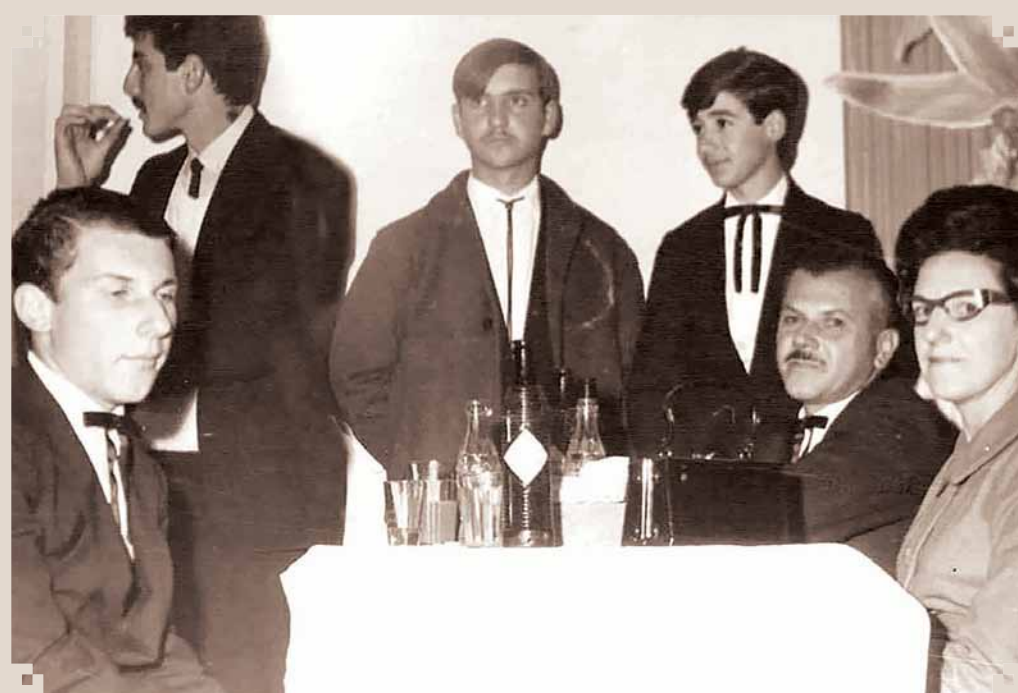

Natalino Noveletto era dono da famosa Engomagem Noveletto, na fase áurea da indústria têxtil de Sumaré. Aparece no lado direito desta foto dos anos 1960, com a esposa Antônia Biondo Noveletto (Ninha) em um baile no Clube União Cultural XVI de Dezembro. No lado esquerdo, vemos seu filho Antonio Carlos Noveletto, músico que tocava no Conjunto Aracê. No fundo, de pé, vemos Wilson Silano, José Valdir Quental e Carlos Benedicto Carlini. Carlini e Quental faziam parte do mesmo conjunto Aracê.

FESTA NO DOM JAYME



Festa Junina do Colégio Dom Jayme de Barros Câmara, a mais tradicional do município de Sumaré na década de 1970. Alunos e professores mobilizavam-se para receber a população num final de semana de junho. Nesta fotografia vemos quatro alunos trabalhando para o evento, coordenados pela professora Dalva.

PADRE MANSUR



O Padre Mansur Rodrigues Mansur dirigiu a Paróquia de Sant'ana no período de outubro de 1987 a agosto de 1998. Nesse tempo aconteceu a criação da "Associação de Sant'ana" e a construção do "Centro de Recuperação e Nutrição da Criança", também chamado "Espaço Criança". Morreu alguns anos depois num desastre automobilístico.

O setor de serviços, responsável por cerca de 70% do PIB (Produto Interno Bruto) nacional, teve alta de 2,3% no acumulado de 2023. Este é o terceiro ano seguido de crescimento do índice, algo que não ocorria desde o período 2012-2014. Os dados foram divulgados nesta sexta-feira (9) pelo IBGE (Instituto Brasileiro de Geografia e Estatística).

Hortolândia inicia implantação de novas placas de logradouro público

No total, serão instaladas mais de 7 mil novas placas em todas as regiões da cidade; projeto recebe investimento de R\$ 4 milhões

Da Redação • HORTOLÂNDIA
tribunaliberal@tribunaliberal.com.br

Hortolândia dá mais um passo à frente no desenvolvimento de uma cidade inteligente e sustentável para os próximos anos. O município promove a implantação de novas placas de logradouro que indicam, com mais facilidade, os nomes das ruas em todas as regiões.

Além disso, as placas contêm informações adicionais para contribuir no reconhecimento ao circular por estas áreas. As placas possuem diferentes cores, por região. A implantação começou nesta semana e será realizada em toda a cidade. As primeiras novas placas foram implantadas entre a avenida Olívio Franceschini e rua Nelson Pereira Bueno, próximo ao Paço Municipal Palácio das Águas, com a presença do prefeito Zezé Gomes (Republicanos).

“A instalação das placas de identificação de ruas e avenidas era uma anti-

ga reivindicação em nossa cidade. Apesar do avanço e popularização do GPS, a identificação das ruas é uma ação de governo muito importante e que faz parte do projeto organizacional do município. A construção de uma cidade in-

Além dos nomes das ruas, novas placas terão CEP e o nome do bairro

teligente e sustentável passa pelas ruas e avenidas da nossa cidade. É importante salientar que essa identificação acontecerá em todas as vias, desde aquelas com fluxo grande de veículos, até as ruas mais calmas. A instalação já começou e em breve mais de 7 mil placas estarão instaladas, garantindo a identidade de cada rua, de cada avenida hortolandense”, comentou Zezé Gomes.

“Hortolândia dá início a um ostensivo projeto de sinalização de placas de lo-



Primeiras novas placas foram implantadas próximo ao Paço Municipal, com a presença do prefeito Zezé Gomes

gradouro. A mesma divisão do município em regiões, utilizado pela secretaria de Planejamento Urbano e Gestão Estratégica, dividindo a cidade em seis regiões. Além dos nomes das ruas, elas terão o CEP (Código de Endereçamento Postal) e o nome do bairro. Novos postes também serão instalados para que as placas sejam aco-

pladas. O objetivo é de, até o final do ano, toda a cidade já estar com as novas placas de identificação nas ruas. O projeto será grande com um investimento de mais de 4 milhões de reais”, comenta o secretário de Mobilidade Urbana, Atilio André Pereira.

SEGURANÇA VIÁRIA

Ações para segurança

viária são permanentes em Hortolândia e contribuem com o desenvolvimento sustentável da cidade. Além das atividades educativas, são essenciais para a cidade serviços como a instalação de novos semáforos, radares controladores de velocidade, o funcionamento 24 horas por dia da Central de Monitoramento e a Operação Tapa-Bu-

raco. Equipes da Prefeitura também realizam, periodicamente, “madrugadões” para pintura da sinalização de solo em diferentes regiões da cidade. O trabalho neste período evita transtornos no tráfego.

Todo o conjunto de ações que reforça a segurança viária faz parte do Novo PIC (Programa de Incentivo ao Crescimento).

QUALIFICA SP

‘Meu Primeiro Emprego’ abre 6 mil vagas em cursos profissionalizantes

Da Redação • REGIÃO
tribunaliberal@tribunaliberal.com.br

O Estado abriu as inscrições para 6.155 vagas em cursos gratuitos do Qualifica SP “Meu Primeiro Emprego”. A ação da Secretaria de Desenvolvimento Eco-

nômico é destinada a jovens de 16 a 24 anos com ensino fundamental completo que querem ingressar no mercado de trabalho.

A jovem Jamile do Nascimento, de 16 anos, é uma dessas jovens que buscavam uma chance para o

primeiro emprego, mas enfrentava dificuldades pela falta de conhecimento e habilidades essenciais no mercado profissional. Decidiu, se inscreveu no curso Excel Aplicado à Área Administrativa, oferecido na turma de 2023 do Qualifica

“Primeiro Emprego”, e viu suas chances de empregabilidade crescerem. “Com essa qualificação, consegui um estágio na Defensoria Pública do Estado e tenho certeza que será uma ótima experiência para minha carreira profissional.”

Todos os cursos foram pensados e desenvolvidos para atender às demandas atuais do mercado de trabalho e abrangem as seguintes áreas: Tecnologia da Informação, Gestão e Negócios e Automotivo. De acordo com o IBGE (2023), cerca de 17,1% da população jovem do Estado não estuda e está sem ocupação.

As 20 opções de cursos disponíveis têm duração de 120 horas e poderão ser rea-

lizadas ao longo de quatro meses no formato presencial. As aulas serão realizadas em instituições de ensino parceiras, como Escolas Técnicas, Faculdades de Tecnologia estaduais do Centro Paula Souza e unidades do Senai, de 83 municípios do estado de São Paulo.

As inscrições vão até o dia 27 de fevereiro no site www.qualificasp.sp.gov.br. As aulas têm previsão de início em março.



Educação de Impacto

Sandy Vaughan Vieira

Casada há 22 anos, mãe de 3 filhas, apaixonada por empreender, atua há 20 anos no ramo educacional.

Mantenedora de 3 escolas na cidade de Sumaré, entre elas a escola bilingue WHALE Bilingual School. Presidente do Instituto Educacional Way4you, desenvolve projetos sociais para liderança feminina cristã regional.

Pedagoga, licenciada em Matemática, Analista Comportamental e Especialista em Neurociência aplicada à Educação Financeira, também possui certificação internacional em Programação Neurolinguística e Coaching.

Como proteger e ao mesmo tempo desenvolver a autonomia dos filhos?

Equilibrar a autonomia e a proteção dos filhos é um desafio constante para os pais. Quando falamos em desenvolver a independência e a autonomia das crianças, estamos falando em permitir que elas conquistem habilidades e aprendizados importantes para a vida adulta. No entanto, essa busca pela autonomia não pode se sobrepor à necessidade de garantir a proteção e a segurança dos filhos. É preciso encontrar um equilíbrio entre esses dois aspectos, adaptando o nível de supervisão e apoio à capacidade e matura-

dade emocional de cada criança.

Dar espaço para as crianças explorarem o mundo ao seu redor, tomar suas próprias decisões e assumir responsabilidades é fundamental para que elas se tornem adultos independentes e confiantes. É através dessa autonomia que elas aprendem a lidar com desafios, a desenvolver habilidades sociais e a tomar decisões importantes para si mesmas. No entanto, essa autonomia deve ser conquistada de forma gradual, respeitando-se o desenvolvimento individual de cada criança.

Por outro lado, os pais têm o papel fundamental de garantir a proteção e a segurança de seus filhos. É preciso estar atento aos ambientes, pessoas e situações que possam representar perigo. Nessa busca pelo equilíbrio entre autonomia e proteção, os pais devem adaptar o nível de supervisão e apoio conforme a capacidade e maturidade emocional dos filhos.

Algumas dicas podem ajudar os pais nessa tarefa desafiadora. Primeiramente, é importante conhecer e entender as habilidades, limitações e necessidades individuais de cada criança. Cada filho é único e desenvolve-se em ritmos diferentes. Ao conhecer as habilidades de seu filho, os pais podem oferecer oportunidades adequadas de autonomia, sempre respeitando seus limites.

Outra dica importante é conversar com os filhos sobre a importância da independência e da segurança. É fundamental que eles compreendam os riscos e saibam tomar decisões conscientes. Ao dialogar sobre esses assuntos, os pais podem ajudar seus filhos a desenvolverem uma consciência de segurança, além de compartilhar suas próprias experiências e orientá-los de forma adequada.

A supervisão dos pais deve ser constante, mas não invasiva. É importante estar presente e atento, mas sem sufocar a autonomia das crianças. Deixar que elas to-

mem decisões por si mesmas, dentro de limites pré-estabelecidos, é uma maneira eficaz de promover sua independência.

Criar um ambiente seguro também é essencial. Isso significa tomar medidas para proteger os filhos de possíveis perigos, como utilizar dispositivos de segurança nas janelas, ensiná-los a reconhecer situações de risco e evitar locais perigosos. É importante que os pais estejam sempre alertas e atualizados em relação aos cuidados necessários para a segurança dos filhos.

E pra finalizar, é fundamental que os pais demonstrem confiança nos filhos. Acreditar em suas capacidades e encorajá-los a enfrentar desafios é essencial para que eles se sintam seguros em explorar o mundo ao seu redor. Esse voto de confiança é um incentivo poderoso para que as crianças desenvolvam sua autonomia e autoestima tornando-se adultos conscientes e responsáveis.

Equilibrar autonomia e proteção é uma tarefa complexa, mas fundamental para o desenvolvimento saudável dos filhos. Ao adaptar o nível de supervisão e apoio de acordo com as capacidades e maturidade emocional de cada criança, os pais estão oferecendo um ambiente seguro e estimulante para seu crescimento.

Com paciência, diálogo e confiança, é possível encontrar o equilíbrio certo entre autonomia e proteção.